224°

634

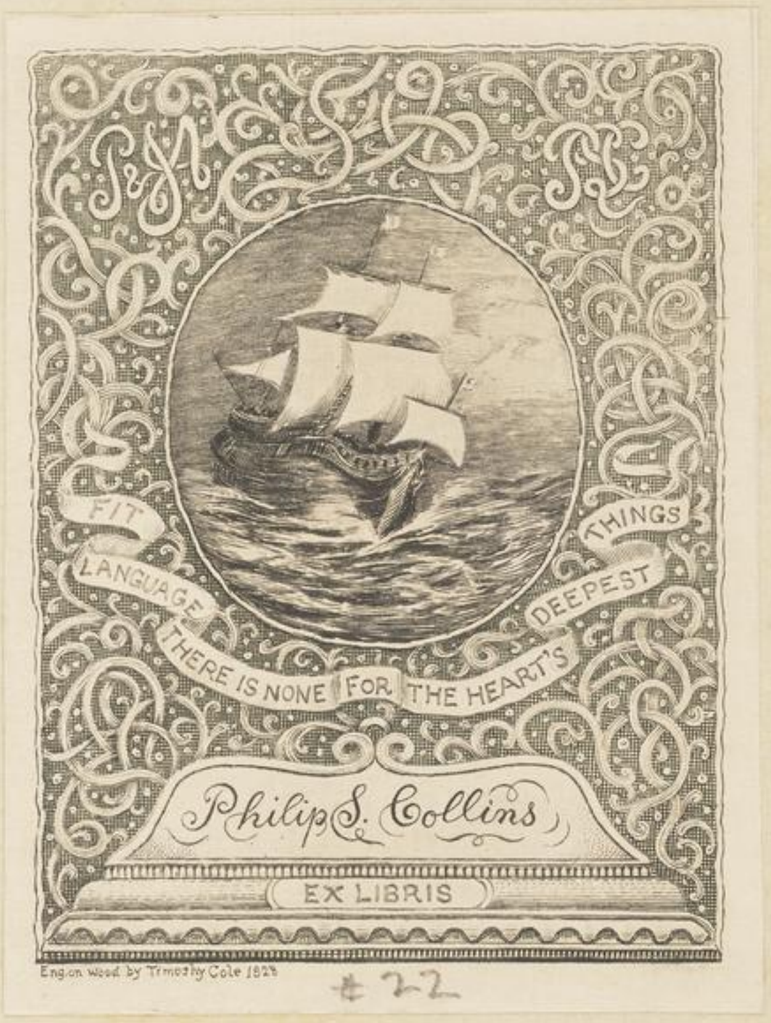

#22

45-65-2

224°

SOIT QVI MAL Y PENSE

ADORAMVS, TE, XPE, IESV,
ET, BENEDICIMVS, TIBI,
QVIA, PER, SANCTA, CRVCE,
TVA, REDEMISTI, MVNDV.

Te deum laudam" te dominum confitemur. Te eternum patrem omnis terra veneratur Tibi cherubin et seraphin incessabili voce proclamant Sanctus Sanctus Sanctus dominus deus sabaoth Plem sunt celi et terra maiestatis gloxie tue Te gloriosus apostolorum chorus Te prophetarum laudabilis numerus Te martyrum candidatus laudat exercitus Te per orbem terrarum sancta confitetur ecclesia. Patrem immense maiestatis Venerandum tuum verum et unicum filium. Sanctum quoq; paraclitum spiritum Tu rex glorie xpe. Tu patris sempiternus es filius. Tu ad liberandum suscepturus hominem non horruisti virginis uterum. Tu devicto mortis aculeo aperuisti credentibus regna celorum Tu ad dexteram dei sedes in gloxia patris Judex crederis esse venturus Te ergo qs famulis tuis subveni quos pciosso sanguine redemisti Eterna fac cum sctis tuis in gloria numerari Salvum fac populum tuum dne et benedic hereditate

tue Et rege eos
et extolle illos vsq;
in eternū Per sin-
gulos dies benedi-
cimus te Et lau-
damus nomē tuū
in seculū et in seculū
seculi Dignare do-
mine die isto sine
peccato nos custo-
dire Miserere nr̄i
domine miserere
nostri Fiat mia
tua domine super
nos quēadmodū
speraūm⁹ in te.
In te dñe speraui
non confundar in
eternum. ℣ Ora
pro nobis sancta
dei genetrix. ℟ Ut
digni efficiamur
pmissionib⁹ xp̄i.
Deus deus me
us ad te de
luce vigilo.
Sitiuit in te aīa
mea q̄ multiplex
tibi caro mea In
terra deserta inuia
et inaquosa sic in
sancto apparui ti-
bi vt viderem vir-
tutem tuam et glo-
riam tuam.
Deus misere-
atur nostri
et benedi-
cat nobis illumi-
net vultum suum
super nos et misе-
reatur nostri. Ut
cognoscamus in
terra viam tuam
in omnibus gentib⁹
salutare tuum.
Benedicite
omnia ope-
ra domini
domino laudate et
superexaltate eum
in secula Benedici
te angeli domini
domino benedicite
celi domino.

Laudate dominū de celis: laudate eū in excelsis Laudate eum omnes angeli eius laudate eum omnes virtutes eius. ān. O glorioſa dei genetrix virgo ſemper Maria que dominū omnium meruiſti portare: et regem angelorum ſola virgo lactare nīi quesumus pia memorare et pro nobis Chriſtū deprecare: vt tuis fulti patrociniis ad celeſtia regna mereamur puenire.

℣. Oſtende nobis domine mīam tuam.

℟. Et ſalutare tuū da nobis. Oremus

Concede nos famulos tuos quesum⁹ domine deus perpetua mentis et corporis ſalute gaudere: et glorioſa bt̄e Marie ſemper virginis intercessiōe: a preſenti liberari triſtitia et eterna p̄ frui leticia. Per xp̄m dominū nostrū.

De ſcto ſpiritu. ān.

Veni ſancte ſpiritus reple tuorū corda fidelium: et tui amoris in eis ignem accende

℣. Emitte ſpiritū tuū et creabuntur.

℟. Et renouabis faciem terre. Oremus

Deus qui corda fidelium ſancti ſpiritus illuſtratiōe docuiſti da nobis in eodem ſpiritu recta ſapere et de eius ſemp cōſolatiōe gaudere. per xp̄m dn̄m nr̄m. amē

De sanctissima trinitate. ān.

Libera nos salua nos iustifica nos o beata trinitas. ℣. Sit nomen domini benedictum. ℟. Ex hoc nunc et vsqꝫ in seculū. Oze⁹

Omnipotens sempiterne deus qui dedisti famulis tuis in confessione vere fidei eterne trinitatis gloriam agnoscere: et in potẽtia maiestatis adorare vnitatẽ ꝙsum⁹ vt eiusdem fidei firmitate ab omnib⁹ semper muniamur aduersis. Iu qua vuis et regnas deus. Per oīa secula seculoꝝ. Amẽ.

De sancto cruce. ān

Nos autem gloriari oportet in cruce domini nr̄i Jesu Christi. ℣. Omnis terra adoret te deus et psallat tibi. ℟. Psalmum dicat homini tuo. Oze⁹.

Deus qui sanctam crucẽ tuam ascendisti: et mundum tenebras illuminasti: tu corda et corpora nr̄a per virtutem sancte crucis illuminare visitare et confortare digneris. Qui vuis et regnas deus. Per oīa secula seculoꝝ. Amẽ.

Michael archāgele veni in adiutoriū populo dei. ℣. In conspectu angelorū psallā tibi deus meus. ℟. Adorabo ad templū sanctū

tuū et confitebor: ℣
nomine tuo. Dꝛeꝰ.

DEus qui mi-
ro ordine an-
gelorū ministeria hominūq; dis-
pensas: concede ppitiꝰ
vt quibus tibi minis-
trantibus in celo sēp
assistitur: ab his in
terra vita nostra
muniatur. Per ℣
Christū dominum
nostrū. Amen. Pa-
ter noster. Aue.

De sancto Johē Baptista. ān.

INter natos mu-
lierū nō surrexit
maior Johanne ℣
baptista. ℣. Fuit
homo missus a deo.
℟. Cui nomē erat
Johannes. Dꝛemus.

PErpetuus nōs
dne sancti
Johannis
baptiste tueꝛe ꝑsidijs
et ēpto fragiliores
simus tanto ma-
gis necessarijs at-
tolle suffragijs.
Per Christū dnm
nostrū. Amen.
Pater noster.

De scta Katherina virgine et martyre. ān.

VIrgo sancta Ka-
therina Gꝛecie gem-
ma vrbe Alexandri-
na Costis regis ℣
erat filia ℟. Dꝛa
pro nobis beata
Katherina. ℟.
Vt digni efficiamur
promissionibus xpi.

Dꝛemus

OMnipotens
sempiterne
deus q̄ glorio-
se martyris tue
Catherine coꝛpus in
montem Sinai ab
angelis deferri mi-
risti: cōcede ꝓpicius

eius nos obtentu
ad arcem virtutū
proueh: vbi visio-
nis sue claritatem
meeramur intueri.
Per xpm dominū
nostrū. Amē. Pat
noster. Aue Ma.

De omnibus sanctis. ān.

Omnes sancti et
electi dei nri memo-
rammi ante deum
vt vestris precibus
adiuti meeramur
vobis adiungi. ℣.
Letamini in domino
et exultate iusti.
℟. Et gloriamini
omnes recti corde. ℣.

Omnū sanc-
torū tuorū
quesum⁹ do-
mine intercessione
placatus et veniā
delictorū tribue: et
remedia sempiter-
na concede. Per
Christū dominum
nostrū. Amē. Pater
noster. Aue.

Pro pace. ān.

Da pacem dne
in diebus nris: quia
non est aliqui pugnet
pro nobis nisi tu dne
deus noster. ℣. Fiat
pax in virtute tua.
℟. Et abundantia
in turribus tuis.

Deus a quo
sancta desi-
deria recta
consilia et iusta sūt
opera: da seruis tuis
illam quam mūdus
dare non potest pacē
vt et corda nra man-
datis tuis dedita: et
hostū sublata for-
midine tempora sīt
tua protectione tra-
quilla. Per dominū
nostrū Jesum Chri-
stum filiū tuū Qui
tecum vivit ⁊ regnat

nu bnitate spiritus
sancti deus. per om-
nia secula seculoꝝ.
Amen. Benedicam⁹
domino. Deo grās.
Pater nr̄. Aue.

Domine labia mea aperies. Et os meū annūciabit laudē tuam. Deus in adiutoriū meū intende. Domine ad adiuuandū me festina. Gloria patri et filio: et spiritui sancto Sicut erat in principio et nunc et semp: et in secula. s. ā. hymn⁹

Altris sapien-
tia veritas
diuina. De⁹

homo captus est hora matutina. A notis discipulis cito derelictus. A iudeis veditus tradit⁹ afflict⁹?

℣. Adoramus te Christe et benedicimus tibi. ℟. Quia per sanctam crucem tuam redemisti mundum. Oremus

Domine Jesu xpe fili dei viui pone passionē crucem et mortem tuam inter iudiciū tuū et aīas nostras nūc et in hora mortis nostre: et largiri digneris viuis misericordiam et gratiam defunctis requiē et veniam ecclesie tue sancte pacem et concordiā et nobis peccatoribus vitam et gloriam sempiternā. Qui

cum patre ⁊ spiritu
sancto viuis et reg-
nas deus. Per om-
nia secula seculoꝝ. ā
Gloriosa cōpassio
domini nostri Jesu
xpi: eruat nos a do-
lore tristi: et ꝓducat
nos ad gaudia para-
disi. Amen.

Hora cōpassionis beate Marie.

Matris cor: vir-
gineū trina
totum trinit
Quado suū filium
nocte captum sciuit.
Ductum ad pretoꝝ
riū mane cum audi
uit. frequens dans
suspirium sepe sin-
gultiuit ℣. Te laudā-
mus et rogam⁹ ma-
ter Jesu xpi. ℟. Ut
intendas ⁊ defēdas
nos a morte tristi.

Domine o⁹
sancte Jesu
fili dulcis virginis
Marie qui pro nobis
mortem in cruce to-
lerasti: fac nobis cū
misericordia tuam
et da nobis ⁊ cūctis
compassionem tue
sanctissime matris
deuote recolentib⁹
eius amore vitam
in presenti gratiosā:
et tua pietate gl̄iam
in futuro sempiter-
nam. In qua viuis
et regnas deus. per
omnia .s.l. Amen.

Gemosa cōpassio
dulcissime dei matris
ꝓducat nos ad gau-
dia sūmi celi patris. ā

Ego
mi
ad-
uo-
ri-
ū

meū intende. Domine ad adiuuandū me festina. Gloria patri et filio et spiritui sctō. Sicut erat in principio et nunc et semper: et in secula seculoꝝ. amē

Deus creator spiritus mētes tuorū visita: imple superna gr̄a que tu creasti pectora

Memento salutis auctor q̄ nri quōdam corporis: ex illibata virgine nascēdo formā sumpseris

Gloria tibi domine qui nat⁹ es de virgine: cum patre et sancto spiritu in sempiterna secula. Amen.

Deus in nōie tuo saluum me fac: et in virtute tua iudica me. Deus exaudi orationem meam: auribus percipe verba oris mei. Quoniam alieni insurrexerūt aduersum me et fortes quesierunt animā meam et non proposuerūt deum ante cōspectū suū. Ecce enī deus adiuuat me: et dominus susceptor est anime mee. Auerte mala inimicis meis et in veritate tua disperde illos. Voluntarie sacrificabo tibi: et confitebor nomini tuo domine quoniā bonū est. Quoniam ex omī tribulatiōe eripuisti me: et super inimicos meos despexit oculus meus. Gloria patri et filio: et spūi sctō. Sicut erat. ⁊ c. Amen.

Magnificat anima mea dominū. Et exultavit spiritus meus: in deo salutari meo
Quia respexit humilitatē ancille sue ecce enim ex hoc beatam me dicent omnes generationes.
Quia fecit michi magna qui potēs est: & sanctū nomē eius. Et misericordia eius a progenie in progenies: timētibus eum. Fecit potenciam in brachio suo: dispersit superbos mēte cordis sui. Deposuit potentes de sede: et exaltauit humiles.
Esurientes implevit bonis: & divites dimisit inanes.
Suscepit Israel puerū suū: recordatus mīe sue. Sicut locutus est ad patres nros: Abraham et semini eius in secula. Gloria patri et filio: et spū sancto.
Sicut erat in principio et nunc et sēp et in secula seculorū
Amen

Salue regina misericordie vita dulcedo et spes nra salue.
Ad te clamamus exules filij Eue. Ad te suspiramus gementes et flentes in hac lachrymarū valle.
Epa ergo advocata nostra illos tuos misericordes oculos

ad nos conuerte.
Et Jesum benedictū
fructū uentris tui
nobis post hoc exi-
liū ostende. O clemēs.
O pia. O dulcis Maria.
℣. Virgo mat
ecclesie eterne porta
glorie esto nobis
refugiū apud patrē
et filiū. O clemens.
℣. Virgo clemens
virgo pia: virgo
dulcis o Maria: ex-
audi preces omnium
ad te pie clamantium.
O pia. ℣. fiunde pre-
ces tuo nato crucifi-
xo vulnerato: et
pro nobis flagella-
to spinis punctо fel-
le potato. O dulcis.
℣. Gloriosa dei mа-
ter cuius uat⁹ extat
pater: ora pro nobis
omnibus: qui tuā
memoriam agimus.
O Maria. ℟. Dele
culpas miserorum
terge sordes peccato-
rū: dona nobis be-
atorū vitam tuis
precibus. O mitis.
℣. Ut nos soluet
a peccatis p amorē
sue matris: et ad
regnū claritatis
nos ducat rex pie-
tatis. O clemēs. O
pia. O dulcis. O mi-
tis Maria salue. ℣
Ave Maria gratia
plena dominus te-
cū. ℟. Benedicta tu
in mulieribus et
benedictus fructus
ventris tui. Orē⁹

Deus qui bea-
tissimam vir-
ginē Mariā
in conceptu et partu
dilecti filij tui vir-
ginitate seruata du-
plici gaudio letifi-
casti: quesumus ut eiⁿ gau-
dia eodem filio tuo

a mortis resurgẽte
et ad celos ascendẽte
multiplicasti: pre-
sta quesumus vt ad
illud ineffabile gau-
diũ quo assũpta te-
cum gaudet in celis
eius meritis et in-
cessione valeamus
peruenire. Qui vi-
uis et regnas cum
deo patre in vnita-
te spiritus sancti d⁹
Per omnia secula
seculorũ. Amẽ. Pat
noster. Au Maria.

De profundis
clamaui ad
te domine:
domine exaudi vo-
cem meam. Fiant
aures tue intenden-
tes: in vocẽ deprica-
tionis mee. Si in-
quitates obseruaue-
ris domine: domine
quis sustinebit? ℣.
Quia apud te pro-
pitiatio est: et propter
legem tuam sustinu-
i te dñe. Sustinuit
anima mea in verbo
eius: speranit anima
mea in dño. A custo-
dia matutina vsq;
ad noctem: speret I
srael in domino. ℣
Quia apud dom-
inũ misericordia: et
copiosa apud eũ re-
demptio Et ipse re-
dimet Israel: ex om-
nibus iniquitatib⁹
eius. Kyrie eleyson
Christe eleyson Ky-
rie eleyson. Pat. nr.
Et ne nos inducas
in temptationẽm. Sed
libera nos. Requiẽ
eternam dona eis
dñe. Et lux ꝑpetua
luceat eis. A porta
inferi. Erue domine
animas eorum.
Credo videre bona
dñi. In terra viuẽtiũ.

Domine exaudi
oracionem meam.
Et clamor meus ad
te veniat. Oze.

Absolue que-
sumus do-
mine aias
famulorū famu-
larūq; tuarum ab
omni vinculo de-
lictorū: vt in resur-
rectionis gloria
inter sanctos tuos
resuscitati respirēt
per Christū dom-
num nostrū. Ā.

Et animas omni-
um fideliū defunc-
torū per misericor-
diam Jesu Christi
in pace requiescāt.
Amen. Pater nr̄.
Aue Maria. Credo
in deum patrem.

God haue mercy
on all cristen soul-
les. Amen. God
saue the kynge
and Quene and
bryngē vs to the
blysse that neuer
shall haue endyng
Amen.

Stella celi ex-
tirpauit que
lactauit do-
minū: mortis pestē
quam plantauit
primus parens ho-
minū. Ipsa stella
nunc dignetur sy-
dera compescere:
quorum bella ple-
bem cedunt dire
mortis vlcere. O
gloriosa stella mar-
a peste fugarre no-
bis audi nos: nā
filius nihil negās
te honorat: salua
nos Jesu p quib⁹
virgo mater te orat
℣. Ora pro nobis
sancta dei genetrix
℟ Vt digni effici-

amur promissio-
nibus Christi. Or-
Deus mise-
ricordie de-
pietatis de-
us indulgentie q
misertus es super
afflictionem popu-
li: et dixisti angelo
percutienti populū
tuū: sufficiat nunc
contine manū tuā
ob amorem illius
stelle gloriose cui-
ubera preciosa cō-
tra venenum delic-
torū meorū q̄ dul-
citer suxisti: presta
auxiliū gratie tue
vt ab omni peste e-
ui prouisa morte
secure liberemur:
et a totius p̄dicio-
nis incursu saluē-
mur. per te Jesu
Christe saluator
mundi rex glorie.
Qui cum patre et
spiritu sancto vnus
es regnas deus. per
omnia secula secu-
lorū. Amen. Pat-
er. Aue. Credo.
Ave rosa si-
ne spinis tu
quam pa-
ri diuinis: maiesta-
te sublimauit et ab
omni ve purgauit
Maria stella dicta
maris tuo nato il-
lustraris: luce clara
deitatis: qua perful-
ges cunctis datis.
Gratia plena te per-
fecit spiritus sanct⁹
dum te fecit vas
diuine bonitatis
et totius pietatis.
Dominus tecum
nuro pacto verbo
vite carne facto o-
pere trini condito-
ris o quam dulce
vas amoris. Bene-
dicta tu in mulieri-

bus hoc testatur p̄
omnis tribus: celi
fantur te beatam
super omnes exal-
tatam. Et benedict⁹
fructus ventris tui
quo nos dona sem-
per frui p̄ p̄:egristū
hic uterinū ⁊ post
uo:tru in eternū.
Hunc virgo salutis
sensum tue laudis
gratū pensū. Co:de
tuo sinu pia clemēs
o Maria Amen.
Pater. nr̄. Aue.
Credo in deum.

Aue Maria
alta stirps
lilij castita-
tis. Aue profunda
viola vallis humi
litatis. Aue lata ro-
sa campi diuine
charitatis. Aue abys-
salis fons oīs gratie
et misero:die: celi
tos fructifer oīnis

diuini suauitatis.
et deuotionis. Amē.
Pater nr̄. Aue.
Credo in deum.

Aue Maria
ancilla tri
nitatis hu-
milima. Aue Mari-
a preelecta dei p̄ris
filia sublimissima.
Aue Maria spōsa
spiritus sancti a-
mabilissima. Aue
Maria matri dñi
nostri Jesu x̄pi dig
nissima. Aue Ma-
ria so:o: angelo:ū
pulcherima. Aue
Maria prophetissa
prophetarū desidera-
tissima. Aue Maria
regina patriarcha
rum glo:iosissima.
Aue Maria magis-
tra euangelistarum
veracissima. Aue
Maria doctrix a-
postolo: sapiētissima

Aue Maria cõfor-
tatrix martirum
validissima. Aue
Maria fons ✝ ple-
nitudo confessor
suauissima. Aue
Maria honor et
festiuitas virginũ
iocundissima. Aue
Maria consolatrix
viuor et mortuor
promptissima: me-
cum sis in omnib⁹
tribulationibus ✝
angustijs meis ma-
terna pietate: et in
hora mortis mee
suscipe animã meã
et offer illam dulcis-
simo filio tuo Jesu:
cũ omnibus qui se
nostris commendauc-
runt orationibus.
Amen. Pater nr.
Aue Maria gratia
plena. Credo in de-
um patrem.

Crux ✝ Chri-
sti sit mecum
Crux ✝ xpi
est quam semp ador-
o. Crux ✝ xpi est vera
salus. Crux ✝ xpi
superat omne gau-
dium. Crux ✝ xpi
soluit vincula mort⁹
Crux ✝ Christi mu-
nibilis p arma. Crux
✝ xpi immobile
signum. Crux ✝ xpi
sit michi tua virtutũ
et virtus: per crucẽ
diuinam ✝ aggre-
diar iter. Crux ✝
xpi pandit omnem
bonũ. Crux ✝ xpi fu-
gat omnem malũ.
Crux ✝ xpi absoluit
penã eternã. Crux ✝
xpi salua me: sis q̃ su-
per me ante me ✝ post
me: q̃ antiqus hostis
fugit vbicũq̃ te vi-
derit. O altitudo cru-
cis ✝ quam nunq̃

altitudo teneat: et
profunditas ✠ quā
huius profunditas vallauit: et latitudo
crucis ✠ quā nullus
latitudo cōprehendit
Libera me ℟ famu-
lum tuū ab omnibus
diabolicis artibus
et pessimis cogitacionibus q̄ in me manent. ✠ Tu diabole
fuge a me vt nescia
te. Et sicut tu es abscisus a celo sic abscidat te spiritus sanct⁹
a me: et sicut tu es
alienus ab omni felicitate sic tu sis alienus a me: et sicut
nullus deliderat deū
sic nullus desideres ad
me venire. Fuge diabole a me famulo
dei per signū sācte
crucis ✠ ecce crucē
dñi ✠ fugite partes
aduerse: vicit leo de

tribu Juda radix Da-
uid alla. Et benedic
tio dei patris ✠ om-
nipotentis et filij
✠ et spūs sancti ✠
crux xpi descendat
super me et mecū
maneat semp. Amē
pat nr̄. Ave.

Ecce verū cor-
pus natum
de Maria
virgine. Cuius pas-
sum īmolatum in
cruce pro homine.
Cuius latus perfo-
ratū vnda fluxit &
sanguine. Esto no-
bis pregustatū mor-
tis in examine. O
Clemens. O Pie. O
Dulcis Jesu fili Ma-
rie.

Deus pitius
esto michi
peccatori: et
custos meus sis om-
nibus diebus ac nocti
bus

vite mee. Deus Abraham: Deus Isaac: Deus Jacob miserere mei: & mitte mi adiutoriū meum sanctū Michaelem archangelū qui me defendat et protegat ab omnibus inimicis meis. Sancte Michael archangele defende me in periculo: vt nō pereā in tremendo iudicio O sancte Michael archangele p̄ gr̄am quam meruisti te deprecor et p̄ vnigenitū filiū dei dominū nr̄m Jesum x̄pm vt eripiasme hodie a periculo & mortis. Sancte Gabriel: sancte Raphael: omnes sancti angeli et archāgeli dei succurrite mihi. Precor vos & omnes virtutes celor: vt detis michi auxiliū & potenciā vt nullus inimicus me condemnare & possit in via: nec in aqua: nec in igne: nec subitanea morte: nec me dormientem: nec me vigilantē oppiuat aut ledat. Ecce crucem ✠ domini: fugite ptes aduerse: vicit leō de tribu Juda: radix David alla. Saluator mūdi salua nos q̄ per crucem et sanguinē tuum redemisti nos. Auxiliare nobis te deprecamur deus noster. Agios otheos agyos yschyros agyos athanatos eleyson ymas. Sancte deus sctē fortis sctē et īmortalis miserere nobis. Crux ✠

xpi salua nos. Crux
✠ xpi ptege nos.
Crux ✠ xpi defende
nos. In noie patris
✠ et filij ✠ et spus
sancti. Amen.

Ue manus
dextra xpi
pfo:ata pla-
ga tristi: nos ad dex-
tra iube sisti quos
per crucem redemisti
pi. Aue. Aue plaga
Jesu lancea sic cofixa
manu sceua: nos ab
euo ualo sceua quos
pduxit mat' Eua.
Pater ur. Aue.
Aue latus lanceatu, unde fluxit flu-
men gratu: pbe no-
bis coducatum ad
eterne uite statum.
Pater. Aue.

Bone Jesu.
O dulcis Je-
su. O Jesu
fili Marie virginis
pleni⁹ misericordia
et veritate. O dulcis
Jesu miserer mei se-
cūdū magnā miseri
co:diā tuā. O benigē
Jesu te depreco: p̄ filū
sanguinem preciosum
quem p̄ nobis mise-
ris pctō:ibus effūdere
dignatus es in ara
crucis, ut abijcias om-
nes iniquitates meas
et ne despicias humi-
liter te petentem: et
hoc nomen tuū sctīssi-
mū Jesus inuocātē.
Hoc nomen Jesus
nomen dulce est:
hoc nomen Jesus
nomen salutare est
Quid enim est Jesus
nisi saluator: O bone
Jesu qui me creasti et
redimisti tuo precio-
so sanguine ne p̄mit-
tas me damnare
quem tu ex nichilo
creasti. O bone Jesu

ne perdat me inimicitias mea quem fecit et creauit ops bonitas tua. O bone Jesu recognosce quod tuū est in me: et absterge quod alienū est a me. O bone Jesu miserere mei dum tempus est miserendi: ne pdas me in tempore tui tremendi iudicii. O bone Jesu si merui ego miser peccator de vera tua iustitia penam eternā pro peccatis meis grauissimis: adhuc appello confisus de tua iustitia vera ad tuam misericordiam ineffabilem vtique misereberis mei vt pius pater et misericors dominus. O bone Jesu que cū vtilitas in sanguine meo: dum descēdero in corruptionem eternam. Non enim mortui laudabunt te: neque omnes qui descendunt in infernū. O misericordissime Jesu miserere mei. O dulcissime Jesu libera me. O pissime Jesu ppitius esto mihi peccatori. O Jesu admitte me miserū peccatorem inter numerū electorum tuorum. O Jesu salus in te sperantiū. O Jesu salus in te credentiū miserere mei. O Jesu remissio omnium peccatorū meorū. O Jesu fili virginis Marie infunde in me gratiam tuam sapientiam charitatem castitatem et humilitatem

℟. Rex gloriose inter sanctos tuos semper es laudabilis et tamen ineffabilis: tu in nobis es dñe et nomē sctum tuum invocatū ē super nos ne derelinquas nos dñe deus nr. Vt in die iudicij nos collocare dignerīs int electos tuos rex benedicte. ℣. Sit nomē dñi benedictū. ℟. Ex hoc nūc et. Dre.

ac etiam in omnibus aduersitatibus meis patientiam sanctam vt possim te pfecte diligere et in te gloriari ac delectari in secula seculoꝝ. Amen. Pater noster qui es in celis. Aue Maria gratia plena dñs tecum: benedicta tu in mulieribus: et benedictus fructus ventris tui Jesus xps. Amen. Benedicamus domino. Deo gratias.

Angele qui meus es custos pietate superna: me tibi cõmissũ salua defende guberna. O tu dulcis angele qui mecũ moraris licet personaliter me cum non loquaris

Deus q̃ gloriosissimum nomẽ ihesu xpi vnigeniti filij tui fecisti fidelibus tuis summo suauitatis affectu mirabile et malignis spũtibus tremẽdũ atq; terribile: cõcede ppicius vt oes q̃ hoc nomẽ Jesu deuote veneratur in terris: sẽl cõsolacoĩs dulcedinẽ in pñti pripiãt et in futuro gaudiũ exultacoĩs et mutuabilis iubilacoĩs obtineant. Per dñm nr̃m.

anima cum corpore preconiceris: tuũ hoc est officiũ ad quod assignaris.

℣ O beate angele

℟ Actus meos regula ad votum dei altissimi.

Oremus

Deus q̃ sanctoꝝ angeloꝝ tuoꝝ aliquos tibi benigne cõcedis assistere: et aliquos mites hic in terris hominibus misericorditer ministrare: concede propitius sic angelum michi cõmissũ ad custodiam me in bonis dirigere: ad virtutes assidue excitare: et a peccatoꝝ voragine potentissime liberare: quatinus in districto iudicio quando fiet vnum

ouile hominum ac
etiam angelorum
sub tanto pastore
merear inter sui
gregis pecora nu-
merari. Per domi-
nū nostrum Jesum
xpm filiū tuū. Qui
tecū viuit. ℟ c.

Per signum
thau ✠ a
peste eripi-
nue libera nos Jesu.
hic est titulus tri-
phalis. Jesus Naza-
renus rex Judeorum. xps
venit in pace. Deus
homo factus est Jes?
Amen. Sancte deus.
Sancte fortis. Sctē
et īmortalis. Agnus
dei qui tollis pcta
ta mūdi miserere
nobis. Signatum
est super nos lumē
vultus tui domine
dedisti leticiā in cor-
de meo. ✠ Signū
salutis pone dñe
in domibus in quib⁹
habitamus: et non
permittas introire
angelū percutientē
de celo. ✠ pone sig-
nū tuū domine et
protege nos: ✠ nō
erit in nobis plaga
nocens. ℣ Miserer
ri dominie miserere.
℟ Ut a peste eripi-
nie liberemur. Or⁹

Ilsita nos ꝙs
dñe: et habi-
tationē istā
ab omnib⁹ insidijs
inimici tuere: et
procul eas repelle:
angeli tui scti nos et
inhabitātes ea in pa-
ce custodiant ✠ bene-
dicant semp: et nos
famuli tui ab omni
pestilentia subitaue-
a et in prouisa mor-
te liberent. p xpm
dñm nrm. Amen.

Ad sanctam trinitatem. Oratio.

Domine deus omnipotēs pat' ⁊ filius et spiritus sanctus da michi famulo tuo N vel famule tue N. victoriā contra omnes diabolicas tentationes et sup omnes qui michi cupiunt nocere: vt non possint michi nocere nec contradicere: sed dirigatur virtus eorū et consiliū in bonū. Et tu deus omnipotens sis fortitudo mea et refugiū meū et clipeus defensiōis mee et ignis inextinguibilis: et turris immobilis fortitudinis et protectiōis mee. quatenus dispergātur omnes aduersarij tuei et inimici. Deus Abrahā: deus Isaac: deus Jacob: deus omnium bene viuē tiū libera m famulū tuū N. vel famulam tuam N ab omnibus peccatis meis angustijs ⁊ tribulationibus necessitatibus et periculis: et da michi robur fortitudinem ⁊ perseueranciā in bōnū et sermonē rectum ⁊ benesonantem in os meū: vt placita sint omnia verba mea vultus et opera mea omnibus hominibus me videntib⁹ et audientibus: vt inueniā gratiam ⁊ auxiliū in omnibus petitionibus meis. Propheta clamat Apostolus dicat Christus in se cōfidentes

saluat. ✠ Christꝰ
vincat ✠ Christus
regnat ✠ Christꝰ
imperare dignetur
me esse triūphatorē
omniū aduersanti-
oūm meorūm: et non
timebo quid faciat
michi homo. Deus
in nomine tuo saluū
me fac: et libera
me ab omnibus
hostibus meis vi-
sibilibus et invisi-
bilibus: et concede
michi spaciū vere
penitentie: vt in
nomine tuo exhi-
hibeam ✠ in petrē
aliquid honoris et
promotionis hui⁹
terreni scī. Domi-
ne Jesu xp̄e fili dei
vivi qui in cruce
suspendi voluisti:
et lancea latus per-
forari p̄misisti: et
de tuo p̄cioso san-
guine me redemisti
et tres pueros de ca-
mino ignis libera-
sti: Sydrac Mysac
et Abdenago: ✠ Su-
sannā de falso cri-
mine cōservasti:
et Danielē de lacu
leonūm liberasti.
Ita per hec verba
libera me famulū
tuū N. vel famulā
tuam N. ab omni
aduersitate corporis
et anime et ab om-
ni opere malo pre-
senti et futuro. Ā.
In nomine patris
et filij et spiritus
sancti Amen.
Pater noster qui
es in celis. ✠ c.
Ave maria gratia
plena dominus te-
cū. Benedicta tu in
mulieribꝰ et bene-
dictus fructꝰ vētris
tui Jesꝰ xp̄s. Amē.

Deus in nomine tuo salvum me fac: et in virtute tua judica me.
Deus exaudi orationem meam: auribus percipe verba oris mei. Quoniam alieni insurrexerunt adversum me: et fortes quaesierunt animam meam: et non proposuerunt Deum ante conspectum suum. Ecce enim Deus adjuvat me: et Dominus susceptor est animae meae.
Averte mala inimicis meis: et in veritate tua disperde illos. Voluntarie sacrificabo tibi: et confitebor nomini tuo Domine quoniam bonum est. Quoniam ex omni tribulatione eripuisti me: et super inimicos meos despexit oculus meus.
Gloria Patri et Filio: et Spiritui Sancto. Sicut erat in principio et nunc et semper: et in saecula saeculorum. Amen.
Deus misereatur nostri et benedicat nobis: illuminet vultum suum super nos et misereatur nostri. Ut cognoscamus in terra viam tuam: in omnibus gentibus salutare tuum. Confiteantur tibi populi Deus confiteantur tibi populi omnes.
Letentur et exultent

gentes quoniam
iudicas populos
in equitate: et
gentes in terra
dirigis. Confi-
tebuntur tibi popu-
li omnes: terra de-
dit fructum suū.
Benedicat nos
deus deus noster:
benedicat nos de9
et metuant eum
omnes fines terre

De profun-
dis clama
ui ad te do-
mine: domine ex-
audi vocem meā
Fiant aures
tue intendentes:
in vocem deprecā
tionis mee. Si in
iquitates obser-
ueueris domine:
domine quis susti
nebit? Quia a-
pud te propitia
tio est: et propter
legem tuam susti-
nui te domine.
Sustinuit anima
mea in verba ei9:
speravit anima
mea in domino.
A custodia ma-
tutina vsqz ad
noctem: speret
Israel in domino
Quia apud do-
minū misericor-
dia: et copiosa
apud eū redemp-
tio. Et ipse redi-
met Israel: ex om-
nibus iniquitati-
bus eius. Kyrie
eleyson. Christe
eleyson. Kyrie
eleyson. Pat nr̄
Et ne nos indu-
cas in tentationē.
Sed libera nos.
Requiem eter-
nam dona eis do-
mine. Et lux ppe-
tua luceat eis.

Aporta inferi.
Erue domine animas
eorū. ℭ credo videre
bona dñi. In terra
viuentiū. Domi-
ne exaudi oratione
meam. Et clamor
meus ad te veniat.

Absolue que-
sumus dñe
animas fa
mulorū famula-
rūq; tuarum ab
omni vinculo
delictorū: vt in re-
surrexionis gloria
inter sanctos tuos
resuscitati respirēt.
Per Christū do-
minū nrm. Amē.

ℭ Et anime om-
nium fideliū defun-
ctorū per miseri-
cordiam Jesu xpi
in pace requiescant.
pater. Aue. Credo.

God haue mer-
cy on al christen
soules. Amen.

God saue the
Kynge & Quene
and bringe vs to
the blisse that nei
shall haue ending
Amen.

Voce mea
ad dominū
clamaui:
voce mea ad do-
minū deprecat⁹
sum. ℭ Effundo
in conspectu eius
orationem meā:
et tribulationem
meam ante ipsū
pronūcio. In
deficiendo in me
spiritū meū: et
tu cognouisti se-
mitas meas. In
via hac qua am-
bulabā: absconde-
runt superbi
laqueū michi.
ℭ Considerabam
ad dexteram et

videbam: et non
erat qui cognos-
ceret me. Periit
fuga a me: et nō
est qui requirat
animam meam.
Clamaui ad te
domine dixi tu es
spes mea: portio
mea in terra viuē-
tiū. Intende ad
deprecationē meā
quia humiliatus
sum nimis. Li-
bera me a perse-
quentibus me:
quia confortati
sunt super me.
Educ de custodia
animā meam ad
confitendum no-
mini tuo: me ex-
pectant iusti do-
nec retribuas
michi.

Ad te leuaui
oculos meos
os q habi-

tas in celis Ecce
sicut oculi seruoꝝ.
Sicut oculi ancil-
le in manibus do-
mine sue ita oculi
nostri ad dominū
deū nostrū donec
misereatur nōi.
Miserere nostri
domine miserere
nostri: quia nimi-
tū repleti sumus
despectione.
Quia multū re-
pleta est anima
nostra: opprobri-
ū abundantibus
et despectio superbis
Gloria patri et
filio et spiritui scto.
Sicut erat in prī-
cipio et nūc ⁊ sem-
per: et in secula se-
culoꝝ. Amen.

Leuaui ocu-
los meos
in montes:
vnde veniet auxi-

liū michi. Auxi-
lium meū a dño:
qui fecit celū et
terram. Non
det in cōmotionē
pedem tuū: neque
dormitet qui custo
dit te. Ecce non
dormitabit neq;
dormiet: qui custo
dit Israel. Domi
nus custodit te do-
minus protectio tua
sup manū dexterā
tuam. Per diem
sol non uret te: ne-
q; luna p noctē.
Dominus custo-
dit te ab omni ma
lo: custodiat ani-
mam tuā dñs.
Dominus custo
diat introitū tuū
et exitū tuū: ex hoc
nūc et usq; in secu-
lum. Glo:ia pa-
tri et filio: et spi-
ritui sancto.

Sicut erat in
principio et nūc
et semper: et in
secula seculo:. ā.
Beati omnes
qui timent
dominū:
qui ambulant in
vijs eius. Labo-
res manuū tuarū
quia mādūcabis
beatus es et bene
tibi erit. Uxor
tua sicut vitis
abūdans: in late-
ribus domus tue
Filij tui sicut
nouelle oliuarū:
in circuitu mense
tue. Ecce sic be-
nedicetur homo:
qui timet dominū
Benedicat tibi
dominus ex Sion
et videas bona
Hierusalem om-
nibus diebus
vite tue. Et

uidras filios filiorũ tuorũ: pacẽ super Israel.
Gloria patri ✠ filio et spiritui sancto. Sicut erat in prin.

Omnipotẽs dominus Christus ✠ Agyos ✠ Sother ✠ Emmanuel. ✠ Sabaoth. ✠ Adonay. ✠ Unigenitus. ✠ Via. ✠ Vita. ✠ Homo. ✠ Ysyon. ✠ Saluator. ✠ Alpha ✠ et oo. ✠ Fons ✠ Origo ✠ Spes ✠ fides ✠ Charitas ✠ Oza ✠ Agn⁹ ✠ Ouis. ✠ Vitulus ✠ Serpens. ✠ Aries. ✠ Leo. ✠ Verbum. ✠ Primus. ✠ Nouissimus. ✠ Rex. ✠ Pater. ✠ filius. ✠ Spiritus sanctus. ✠ Ego sum qui sum. ✠ Creator. ✠ Eternus ✠ Redemptor. ✠ Trinitas ✠ Cleuẽs ✠ Caput. ✠ Otheotecos. ✠ Tetragrammaton. ✠ Ista nomina me protegant ⁊ defendãt et ab omni aduersitate plaga et infirmitate corporis et anime plene me liberent: ⁊ assistant michi in auxilium. Ista nomina regũ videlicet Jasper Melchior et Balthazar: et duodecim apostoli domnu

nostri Jesu xpi quo-
rũ nomina sunt hec.
Petrus: Paulus:
Andreas: Jacobus
Philippus: Jacob⁹
Symon: Thadeus
Thomas: Bartholo-
meus. Et quatuo:
quoꝝ nomina sũt
hec. Marcus: Mat
theus: Lucas: Jo-
hannes: michi ꝯ
assistent in omni-
bus necessitatibus
meis: ac me defen-
dant et liberent ab
omnibus periculis
tentationibus et
angustijs coꝝporis
et animę: et ab vni-
uersis malis presẽ-
tibus pteritis ⁊ fu-
turis me custodiãt
nunc ⁊ in euũ ẓeuẽ.
pater noster. Aue
Maria. ℣ Dremus
O Domine Jesu
Christe in tuã
protectionem me in-
dignum famulum
tuum Guilhelmũ
hodie ⁊ omni tem-
pore committo in
protectionẽ angelo-
et archangelorum:
et in protectionem ꝯ
apostolorũ: prophe
tarum: martyzum
confessoꝝ et virgi-
nũ et in protectionẽ
omnium sanctoꝝ
tuorũ tali cõmissi-
one qua cõmisisti ꝯ
sanctam virginem
Mariam matrem ꝯ
tuam Sancto Joãni
Euangeliste in cruce:
taliter me indignũ
famulũ tuũ Guily-
helmũ hodie et om
tempore custodire, ꝯ
benedicere, protegẽ,
et saluare dignẽris
à subitanea ⁊ impro-
uisa morte et ab oi
fantalmate diaboli
co

et ab omnibus hostibz
meis visibilibus &
et invisibilibus.
Amen.

**Oratio ad Do-
minū.**

Domine Jesu
Christe apud
me sis, vt
me defendas: intra
me sis, vt me reficias: circa me sis, vt
me conserues: ante
me sis, vt me custo-
dias: subtus me sis
vt me sublleues: &
supra me sis, vt &
me larga dextra &
tua benedicas.
Simplex et trine,
me conserua sine
fine. In nomīe
patris et filij et
spūs sancti. Amē.
✠ Sancte Mi-
chael esto michi
lorica ✠ Sce Ga-
briel esto michi ga-
lea ✠ Sancte Ra-
phael esto michi scu-
tum ✠ Sancte
Uriel esto michi
defensor ✠ Scē
Cherubin esto m̄i
sanitas ✠ Scē
Seraphin esto m̄i
veritas ✠ et oēs
sancti angeli et ar-
changeli me custo-
diant, protegant, et
defendant et ad vitā
eternā me perducāt.
Amen. **Oratio.**

Dulcissime
Jesu inspira
cordi meo tuum
suauissimū amorem
mundi contemptū,
peccati odiū, celeste
patrie desideriū,
perseuerantiam pe-
nitentie, quā nec

morbus impediat
donec tua misera//
tio eam perducat
ad effectum. Amē.

Oratio cōtra temptatiōes.

DEus qui cō//
tritorū nō
despicis ge//
mitum: et merenti//
tum nō spernis
affectum: adesto
precibus meis q̄s
pietati tue pro tri//
bulacione mei
Guilhelmi offe//
ro implorans vt
me clementer re//
spicias: et solito
pietatis tue ītui//
tu tribuas: ut q̄c//
quid contra me
diabolice atque
humane molium//
tur aduersitates
ad nichilum redi//
gas/ et consilio
misericordie tue al//
lidas: quatenus
nullis aduersitati//
bus lesus: sed ab oī
tribulacione et an//
gustia liberatus:
gratias tibi in ec//
clesia tua referam
consolatus. Per
dnūm nr̄um. p̄r
noster. Aue Mari.

Ad quinque vulnera xp̄i.

AVe manus
dextra cristi/
perforata
plaga tristi: nos
ad dextram iube
sisti/ quos p dex//
tram redemisti.
Pater noster. Sluc.

AVe palma Jesu
lesa/ sic confixa
manu sesa/ nos
ab esu malo lesa
quos produxit
mater Eua. Pr

noster. Ave Mar.

Ave latus lanceatum/ vnde flurit flumen gratum: prebe nobis conducatum/ ad eterne vite statū. Pr̄ noster. Ave mā.

Ave vulnus dextri pedis/ redimendis pie ledis: dum ad eam sepe redis/ esto nobis spes nr̄a redis. Pr̄ nr̄. Ave

Ave plaga leue plante/ qua virtutū crescunt plāte: nos ab hoste supplantāte conuertere post et ante. Pater nr̄. Ave.

Credo in. V. Vulneratus est propt̄ iniquitates nr̄as.

℟. Attritꝰ est ꝓpt̄. sclera nr̄a. Dr̄e.

Ducede quesumꝰ ops̄ deus vt sanctissima vulnera dulcissimi filij tui dn̄i & nr̄i Jesu xp̄i cordibus nr̄is inprimantur, ilsque vehementer apparcant, mentesq; nr̄as illuminent, et in tuo faciant amore feruentes. Per eundem dominū nr̄um Jes. Christum

Auxilia/ trix sis michi trinitas sancta: deus in nomine tuo leuabo manꝰ meas. Crux triū phalis passionis domini nr̄i Jesu

Christi: Jesus
nazarenus rex
iudeorū fili dei:
miserere mei. In
noīe patris et fi
lij et spūs sancti
Amen. Per sig/
nū sce crucis
de inimicis
nris libera nos
deus salutaris
noster.

Piissime deus
et clemen/
tissime pater,
laudes et grās
ago tibi domine
iesu xpe ops eter/
ne deus qui me
indignū famu
lum tuū Guili/
helmū in hac
nocte custodisti
protexisti, visi/
tasti, sanum et
incolumem ad
principiū huius
diei me pduxire
fecisti: et pro aliis
beneficijs tuis:
que tua sola bo/
nitate mihi con
tulisti: deprecor
clemētiam tuam
misericors deus
vt concedas mihi
diem venturum
sic pagere in tuo
sancto seruitio
cum humilitate
discretione devo/
tione et dilectio/
ne benigna: vt
tibi seruitutem
meam debitam et
placabilem in
omnibus opibus
meis valeam per/
soluere: et fac me
cū tua gra viue
semper: et omni/
bus diebus vite

nec tibi cōmendo
corpus meum et
animam meam.
Per Christum
dominum nr̄um.

Kl Januarius hꝫ dies xxxi Et luna hꝫ dies xxx.
Luna dies mensis et septima tumcat ut ensis.

m a Incipiens annuum tua. Circumcisio ihu.
b m Ad ecu sæculum nos promoueat sine lesu.
n c m Tu deus a patre sine principio geneatus.
d y Es nunc de matre sine semine uirgine natus.
xx e Hon Tunc a messya ihs a ioseph ꝑe uocatus. vig. edwardus.
viii f viii Jd Nunc epiphaia tubus cet magis ueneraus.
g vii Jd Post tua tot festa nos ut sumus tibi sanu.
xvi a vi Jd Quelo ihu presta precibus sancti
v b v Jd Et post terenas laudes da festa superna.
c iiii Jd Dot cantalenas tibi domus in aure paterna.
xiii d iii Jd Hinc annu domunu lucet indignum tibi me do.
ii e ii Jd Dot des omne bonum mihi ihu quando recedo.
f Jdus Nos facer hylary rcione qui pluuma uincas.
x g xix kl Felix. impimas mihi te precor adiuuari.
xviii kl Unde preces mauri regis celestis maur.
xviii b xvii kl Et ergo marcelle nobis mala cuncta repelle.
viii c xvi kl Supplico sulpicia. super dominu pace tuas.
d xv kl Fusca deprecor facias ut nos fugiant minia.
xv e xiiii kl Felix wistane fac nos mundum superare.
iii f xiii kl Et nos regnare fac cum soco fabiane.
g xii kl Agnes clemens vultu succurre beata.
xii a xi kl Et tu vincentii vincas dñm prece grata.
i b x kl Qui tot tormenta uicisti martir in igne.
c ix kl Nos tibi presenta pro quo fers cuncta benigne.
ix d viii kl Tu nos conuerte sã cõuersio pauli ꝺ̃a precii nr̃i.
e vii kl Cãtic per te cellat uerato caulu.
xvii f vi kl Felix hospicium nobis Juliane parato.
vi g v kl Agnes hoc studium iam quelo secundo innato.
a iiii kl Cum tot predictis sanctis tu sancta pudica.
xiii b iii kl Omnibus afflictis sis unigo saluatoris amica.
ii c ii kl Et date post mundum regnum sine fine secundum.

Horas octo lux duplas horas hꝫ hic nox.

Februarius hꝫ dies xxviii. Et luna hꝫ dies xxx.

	d			Quam glorifica brigide preco virgo sacrata.
xi	c	m	H	Hi purifica nos mater purificata.
xii	f	m	H	Hac meritis blasij que non fueras maculata.
viii	g	v	H	Post maculas via duc nos ad regna beata.
		Nonas.		Gratia virgo. Iona docras nos vivere caste.
xvi	b	viii	id'	Hec eadem dona prestitis. Amande vedaste.
v	c	vii	id'	Optamus vitas hic vincendo superatas.
	d	vi	id'	Summe deitatis pascamur ibi deitatis.
xiii	e	v	id'	Hoc etiam donum tibus o virgo benigna.
iij	f	iiii	id'	Hpin patronū rogitando scolastica digna.
	g	iii	id'	Eius quesso scolas doceas nos quem dedicasti.
x		ij	id'	Ipas ut scolas meremur quas meruisti.
	b	Idus.		Optamus spme nocent occidere mentem.
xviii	c	xvi	kl'	Sancte valētine nunc eligo te vernalem.
viij	d	xv	kl'	Extrahe depelle spinas et vulnera sana.
	e	xiiii	kl'	Has simul evelle precor o virgo viviana.
xv	f	xiii	kl'	Tu quasi pro ludo passa es certamina dura.
iii	g	xii	kl'	O fortitudo grauis et constantia mira.
		xi	kl'	Nos sumus ecce vnu vobis seu debiliores.
xii	b	x	kl'	Per nos ad quem vobis speramus honores.
i	c	ix	kl'	Dirs virginee magis ut sint fortificate.
	d	viii	kl'	Glauger edivee. Petre scē vna cathedra te.
ix	e	vii	kl'	Sedis apostolice primceps es in astronomia. Virg.
	f	vi	kl'	Inde quippe vite tibi sors cadit alme. Agatha.
xvii	g	v	kl'	Optimus et primus ego cum vos duo sitis.
vi		iiii	kl'	Consocios petimus vobis placere vocatis.
	b	iii	kl'	Optatum sedetis supra sedes modernas.
xiii	c	ii	kl'	Ex vestris meritis sedes scandamus amoenas.

Obiit humfredi duas gloucestrie anno dñi mcccc xlvi. apud Byrne. Ista dñicali. A.

Quinq; bis binas lux ecclit quatuor hic nor.

KL Ianus hꝫ dies xxxi. Et luna hꝫ dies xxx.
Annus mandatum dilumpit quarta bilectum
Hunc nobis redde ueniam deus ex prece. Dauid
m d
c vi Ac precibus Edde qm tñ te qui per amauit.
xi f v Egyptum natus tu qui pius atqꝫ reddisti.
g m Et baptizatus qui tunc delicta petisti.
xix m Hoc in deserto qui peccata tibi uere.
viii b ij Atte me uerto miserere uelu miserere
c Nonus. Mo prece perpetue tam sacer unigenus audi.
xvi d viii Et ueniam tribue noli tua munera claudi.
v c vii Quicquid deliqui consensu cordis inqui
f vi Dicto uel facto ueniam peto penitet acto.
xii g v Supplico doctor qui cernis cuius honor.
y m Non parcas tot clama sibi scē gregori.
b n Clama nec esses ueniet post cernua melles
x c ij Multum prodesses precibus si sedulus esses.
d Idus. Hum non dampnatum saluasti quelo tuendum.
xviii c xvii Quanto magis sanum facies nec ad hunc reprobati
vii f xvi Pro mundo toto precor hunc te papa rogare.
g xv Et simul isto tu rex Edwarde precare.
xv m xiiii Vos simul offerte pro nobis cum prece laudes.
ii b xiii Et tu Cuthberte pectul qui nunc ibi gaudes.
c xii Cum monachis reliquis nunc alba pr Bñdicte.
xii d xi Patribus antiquis memoratis deprecor hic te.
i c x Quatinus a mundi claustro mouendo uocati.
f ix Sumus iocundi cli cellis iocati.
ix g viii Virgo salutata cui nunciat angelus ille.
a viii Celestis ille nobis conted rogata.
xvii b vi Tu xpi cella tu patris pulla puella.
vi c v Tu maris es stella fugiat nos quoq; procella.
d iii Atq; pillud aue qd habes gabrielis ore.
xiii c iij Esse nos aue p fructus meritis honore.
ii f ij Et mancas mecum qua celica gia teneam.

Sis ser horas lux equas horas hꝫ hic nox.

Bellū de bernett a° dñi cc lxxx m quo oculus fuit Ricardy comitis Warwici 4 lxx Et fuit cum regibus marchas monte acuto

KL' pnus habet dies xxx. Et luna hr dies xxix.
enus et undenus est mortis vsher plenus.

	q		Alme ihū xp̃e tot virtutes operatus.
xi		my	Nobis assiste qui captus es atq; ligatus.
	b	my	Illusum falsum felum Ricardus ignoret.
xix	c	y	Vo nobis psalmum te nunc Ambrosius oret.
viij	d	Nonas	Nam si te meritis propriis placare nequimus.
xvi	e	viij	Sanctum placatis precibus fieri hinc speramus.
v	f	vij	Immo q̃ magis est quamvis prece nullo iuuaret.
	g	vi	Hoc solum satis est tua passio nos reparet.
xij		v	Ergo ihū tenue clam fel lancea spine.
ij	b	iij	Eur mors in fine nobis fiant medicine.
	c	iij	Sed nos ieu miseri sumus et tam vulnera plura.
x	d	ij	Sana negant fieri n̄ iam multiplicat ira.
	e	Jd'	Ire corde iri sumus mundi quoq; furi.
xviij	f	xviij	Ira seuit deri pro nobis Damate tyburny
viij	g	xvij	Si negat audire pro sanguine queso require.
		xvi	Que nobis unde meretur fudit abunde.
xv	b	xv	Qui tumbum patrum spoliasti mortem precamur.
iij	c	xiij	Claude ihū beatum nec ibi nos ingredi amur.
	d	xij	Laudibus Alphegi cum post a morte resurgas.
xij	e	xj	Da mala nra tegi qui mundum sanguine purgas.
i	f	x	Et qui discipulis apparuis corpe vero.
	g	ix	Intimus oculis appare te quia queri.
ix		viij	Sē Georgi te matus xp̃i vigo milex.
	b	vij	Pro regno nre conquestus redde tuules.
xvij	c	vij	Pugna cum precibus scrum sanctissime mare.
vi	d	vi	Ipis pro supplicibus pingius ihū pie patre.
	e	v	Nostre parce malis cui sit propitium misereri.
xiij	f	iij	Ne prece virtalis placeat parcendo tueri.
iij	g	iij	Queso tuere tuos preciosa morte redemptos.
		ij	Nec pueri esse tuos nos qui dedit ante pemptos.

Quinq; bus hōs nox exuadit q̃ruor hic lux.

KL Ianus hꝫ dies xxxi. et luna hꝫ dies xxx.
Annus occidit et septimus ora rubescit.

xi b Nunc vogo vos quippe et iacobe et qꝫ philippe.
c vi Fertur precium flores dño dulces et odores.
xix d v H Aux munera que pomum pellis amenum.
vm e m Qua sunt extenta prudens vola delicatum. — Bellū de Jerusalem Ann ab urbe cond
f m H Hobis augmenta nutritum dona tuarum.
xvi g n Orta iohannis auc que dicta latina fuisti.
v A Romas : porta sua clauc multis patet aurea xpisti.
b vm Jd Aurea porta poli poli nos quesso reclusa noli.
xm c vi Jd Sed blande simus suscepti quando venimus.
ij d vi Jd Ordiant auxilio nequeat nocumen reprobare.
e v Jd Absq; grauu nuco quem nostra negant uetare.
x f my Jd Natur achille pancrata sce Helene.
g my Jd Et opc iam nra patefiat summa fenestra.
xvm A ij Jd Jhu qui supos celos scandis super astra.
vij b Jdus Jd Attrahe nos miseros scandamur celica castra.
c xvm kl Omea meus animo cur non tibi semper auxilias.
xv d xvi kl O dolor o lacrime quantas dabo questo querelas.
my e xv kl Clamau plene ꝫ nescio si memorentur.
f xm kl Supplico diuistane clamor tuus auriculetur.
xij g xij kl O qui scandisti sicut clamant modo psalmi.
i A xij kl Que promisisti da munera nequeantis almi.
b xi kl Vt meus que prona fuit ad nocumen pagendum.
ix c x kl Humanum dona precepit ad hoc reprimendum.
d ix kl Sit cor mundatum sit plena lo[illegible] meus.
xviij e viij kl Et sit opus gratum precor hec audiue precatus.
vi f vij kl Ex augustine prece qui sumus hic peregrum.
g vi kl Simus ibi anes semper nobis ubi vuues.
xm A v kl Oculis nuta quam tu germane probasti.
m b my kl Nos viuamus ita ihu qui cuncta creasti.
c m kl Dc celi nulla nobis priuata sigilla.
xi d ij kl Quadas ancilla xpisti uirgo prudentilla.

Horas octo nox duplas hos hꝫ hic nox.

Annus hꝫ dies xxx. Et luna hꝫ dies xxix.

	c			enus pallelat quindenus fœdera nelcit.
				obis diuine matur foueas nicomedis.
xix	f	my	H	a marcelline celestis ꝑmia sedis.
viij	g	n	H	Hos non luctiamur illuc ascendere celli.
xvi	a	y	H	Inuno detiamus peccata pondere prelli.
v	b			Ego cum loquis te quis O lonefaca.
	c	vij	jd	Exclusis uiuis saluemur ab ipsis minau.
xiij	d	vij	jd	O confessores uos mereamur amore.
ij	e	vi	jd	Te ugo Gildarde simul a te scē medarde.
	f	v	jd	Obsecro translate te nunc Edmunde beate
x	g	iij	jd	Vt nos translati simus tecum sociati.
	a	ij	jd	Cunctorum nos lecto reddito fini.
xviij	b	ij	jd	Te opt sōrum tutelis atq; Eiusi.
vij	c	jous.		Hoc mundo viii ludo stamus puelli.
	d	xviij	kl	Hinc sub uostri nos protegt scē tutelli.
xv	e	xvij	kl	Non dampnet mortis nos uite modeste sagitta.
iij	f	xvi	kl	Sed eli portis nos ferre Eiusi iuncta.
	g	xv	kl	Ora uocalphe : loquam castu celestis in aure.
xij	a	xiij	kl	Hos tuēre iocum tecum tractas bone mente.
i	b	xij	kl	Ora Gemiali . pro nobis atq; protiali.
	c	xij	kl	Et tu translatus rex Edwardus sociatus.
ix	d	xi	kl	In mane quelo cane pro nobis uespere mane.
	e	x	kl	Te sacer. Albine nrīs sit tempus mane.
xviij	f	ix	kl	Nullus Etheldreda non uoluit cum data preda. vig.
vi	g	viij	kl	Atq; baptista non ꝑmat ire sophista.
	a	vij	kl	Consortes aule celestis u quali manna es.
xiij	b	vi	kl	Nos tuas paule precor et te scē iohannes.
ij	c	v	kl	Hos diuina tegat mutatos carnis amictu.
	d	iij	kl	Celitu iuctu foueat p te leo papa. vig.
xi	e	ij	kl	Nos baptizate petre paule simul modo pelli.
	f	j	kl	Hinc iterum nata fac paule q; cōmemorate.

Nox hꝫ duas nox tuplas hōs hꝫ hic lux .

Hac die natꝰ erat edwardus primogenitus dñi Ricardi ducis Gloucestrie a regis edwardi ſtii ꝑvi/c. a° dñi mcc tricesimo octauo hora tertia diuersis. ff. aureis testo pendente apud windelshā

Celebratio nupciarū Ricardi ducis Gloucestrie a° dñi mcc tricesimo

Coronatio regis Ed. ſti apud westm a° dñi mcc tricesimo

Kl Ianuus hꝫ dies xxxi: et luna hꝫ dies xxx.
Redemmus mactat uitly demus labefactat.

xx g Excelsi melle matuo melle metamus,
vm f vi H ic et procelle et martiuane wgamus.
b v H In uite finc nos tranſlet ad astra polorum.
xvi c nn H rtiul martine tranſlate memor mulcdorum.
v d ny H O dulcis patria quam tranſlati meulcunt.
e y H O grauis ista ma qua plures leu peuecunt.
xm f thomas c wgo tranſlate pater, archiepi thoma.
y g vm Jd Reliquias gratie cli nuchi des et alma.
vy Jd Inter tot pces nu sitis memoiati.
x b vi Jd eptem fratres sub martino sociati.
c v Jd pe deus exaudi prece tranſlati. benedicti.
xviy d my Jd Hostis ne fraudi sucubamus maledicti.
vy c my Jd Hostes intus serpens caro mundus hrtant
f y Jd Hostes eternus ex omni parte timentur.
xv g Jdus. orpris ac anime pro scā laude Swichmu
my xvm kl Tela thu repume precor et nos vndiq; muni.
b xvy kl' dicti lege nos mstme scē keneline.
xy c xvi kl os Arnulphe rege : p te regat emanuel me.
i d xv kl' O uirgo leta mundi dulcedine spreta.
c xiiy kl' os margarita ducas ad regna quieta.
x f xiy kl' u nos refrena uicys praxedis amena.
g xiy kl' magdalena da nobis gaudia plena.
xvy xi kl' obis mdma dnā pecor. Appolinaris.
vi b x kl' t tu cristina sibi que dilecta polauis.
c ix kl' Ad cli scamna da nobis Jacobe manna.
xiiy d viii kl' geuitur Anna tuum cantemus osanna.
y e vy kl os qui domuis septem nobis nugulate.
f vi kl' tyr tuis meritis Dampson sucurre beate.
xi g v kl' elix cum reliquis tralx nos a morte gehenne.
m kl' vdon cum semie nos defendas ab miquis.
xix b m kl' germane cone cli nos ude corone.

Quas octo nox duplas horas hēt hyc lux.

Visitacio beate marie ad Elizabeth

Bellid apud Northamton a° dñi M° ccc° lxx°. kl' ian die sabbi. E.

Kl' ugustus hꝫ dies xxxi. Et luna hꝫ dies xxx.

vij c nna necat fortem pmittꝫ sõa voluntem.
xvi d mj Nunnc ihũ plenc nos ꝑtu vnda. soluant.
v e m Nec plus ñoluant nos ȝtepiane ꝓpiatione.
f n Ntemplamus ũentus qui clos undit apertos.
xm g Vobis mitentis det chrisanros ibi certos.
ij Evj jd' Yonas hꝫs simul admixte tu ter oswalde rogato.
b vn jd' cẽ precor ihꝛte nos cum sociꝫs relenato.
x c vi jd' ursul donate nos simunc reddito pati.
d v jd' os simul orate nos o sociꝫ cruati.
xviij e mj jd' qui precedenti da cẽ Romãe petita. Vigilia.
vij f m jd' Martir laurenti vires appone leuita.
g ij jd' epreco: ecores tram Tyburtius ille.
xv Jd'. jd' Vt deus ignoret que commisi mala nulle.
mj b xix kl' os sacer ypolite moriendo precamur iunge.
c xviij kl' Ternc uite nos Eusebi pie iunge. Vigilia
d xvij kl' Sancta maria dei genitrix assũpta ꝙ proli.
xij e xvj kl' Hugo memento mei quem quelo relinquere noli.
i f xv kl' Sed precor allume tralde me post te pia mater.
g xiiij kl' o dñam tu me duras Agapite frater.
ix a xiij kl' o te da agnu prece nobis tempus eundi.
xiij kl' O genitrix agnu qui tollit cunina mundi.
xviij b mj kl' Vt nos landamus que iam sacra iugo nolabas.
vi c xi kl' Ecce p actabas presens festum celebramus.
d x kl' Celesti celle nos imponas. Thymothee. Vig'.
xiiij e ix kl' t tu qui pelle nudatus. Bertholomee.
mj f viij kl' Post carnem fractam nos ornet gloria xpusti.
g vij kl' Pellem detractam pro cuius amorem dedisti.
xi Hvj kl' Legis diuine doctor doctissime iura.
b v kl' os Augustine voces pro futura.
xix c mj kl' ohn decollate ingnum celi precor a te.
viij d m kl' Nocter ac grate felix et audacia uate.
e ij kl' Et post hanc mortem uite michi tradite fortem.

Quinq; bis binas nox recedit quam hic lux.

Kl Eptembr hꝫ dies xxxi. Et luna hꝫ dies xxx.
Decima septembris et decima parat mala membris.

xvi f c pcor Egidi. nobis dnm prece flectr.
v g iiij Hec lunat occidi sed dat nos vincir vrtr.
iij Hec pcor auct deus a nobis procul vram.
xiij b ij Hesiil cuthbrte mortem prec destruc duram.
ij c Romas Supplico xrisme placeat tua fundcir vota.
d viij Id' Celi regnc sunt illinc gracia tota.
x e vij Id' Gracia collata cui plena fuit mercamur.
f vi Id' Clarum iam nata te virgo m precamur.
xviii g v Id' Clarus gorgom pro nobis hanc pius ora.
viij iij Id' Et tenui dum pro dcnda parte labora.
b iij Id' Iam lugrant lacrime nobis. O pthe iacntr.
xv c ij Id' Hec iaccant animc malorum carcir vinctr.
iij d Idus. Virtutes dando malc nunc a carnunc tuisti.
e xviij kl' Nos exaltando alias exaltacio xpisti.
xij f xvij kl' Ihus itaq; pctentis iam festum delicatum.
i g xvi kl' Odithe meritis sit mea salus animarum.
xv kl' Iam cum iamiacte spes mea mens refouet.
ix b xiij kl' Credens pro certo quia vult dominus miserri.
c xij kl' Firmiter hoc credo tot sanctos non prohiberi.
xvij d xij kl' Ergo precor clama noliq; vereri.
vi e xi kl' Me nequit edita conformes scē matre.
f x kl' Et tu manna fac nos dcitatis ydee.
xij g ix kl' In nobis primus ora virgo.
ij viij kl' Et trium sumus in pace p omnia secla.
b vij kl' Unu firmum stemus sine nulnera sani.
xi c vi kl' Ex opc Iustine nemon scī cypriani.
d v kl' Cum mors accedet nos Cosma sc et damiane.
ix e iij kl' Quem ihs xp̃c dedit celesti pascate pane.
vij f ij kl' Hunc in oprm Michael archangele tu dcitatis.
g ij kl' Gabriel et raphael prece cunctis ncmiatis.

Sis sex horas nox equas horas hꝫ hic lux.

Hac die natus erat Wills dnus Gloucestrie in castello de Fodringay a° dni mill° ccc° lxij°

Hac die natus erat georgius dnus clarēcie Apud dyffynd in hibernia a° dni mill° ccc° lxxvj°

xvi v b H Octobr hꝫ dies xxxi. Et luna hꝫ dies xxx.
Decimus et denus sunt sicut mors alienus
Omnes affligi menti sumus sce remigij.
Sed leodegarij pce precamus relevari.
xvij vj c vi H Ordinis angelici precor omnes sius amici.
vij d v H Et nos virtutes animabus ferte salutes.
e m H Quecꝫ potestates dominatio primiciꝫ patris.
x f m H ferte deo grates ann sit nñ miseratus.
g n H Cum manu sociis nos quiꝫ throno relevate.
xviij Thomas Nos a supplicijs cherubim seraphmqꝫ muate.
viij b viij jd' Et mors erit prope rogo cum sociis dyonisii.
c vij jd' Ne geremus opꝫ duc nos ad opes paradysi.
xv d vi jd' Hac nos splendentes paradisi luce.
mj c v jd' Heu quia nile quasi eternum sumus hic remanentes.
f mj jd' Me tibi presento tunc ux edwardo. fausto.
xij g ij jd' Et animo leto nñ kalirti memento.
i A ij jd' Ma uidium cetu xpi Wilfranne columba.
b Jdus. Nos tecum sepeli Michael de monte ꝗ tumba.
ix c xviij kl' Nos ihū ducas illuc tibi lux tua floret.
d xvi kl' Hoc sctis lucas pro nobis nugiter oret.
xviij e xv kl' Hugo firdewida. studij decus ormiensis.
vi f xiiij kl' Hostis offensis veniam pce cum prece fida.
g xij kl' Nubibus vndenis pro virginibus pie xpe.
xiij A xij kl' Duc nos a penis mundus nugiter iste.
mj b xi kl' Obsecro Romane post mite tempora mane.
c x kl' Nobis eternam uitam p quam superiam.
xi d ix kl' Certe Eulpine unctā prece. Eulpiniam.
e viij kl' Vt cunus sanu nobis detur medicine.
xix f vij kl' Omnes ecclesie qui dampna uhū michi queruntur.
viij g vi kl' Simonis et inde meritis tibi qui placuerunt.
A v kl' Vt cum venimus uidere sit amicta videre.
xvi b iij kl' Te cum senuus valeam sine fine manere.
v c ij kl' Et cum quintino. dedula lumine vivo vig.

Quinq; bis binas lux excedit quatuor hic nox.

KL Ouember ist dies xxx. Et luna ist dies xxix.

Corpus est quintus et terrus est nunc cunctis.

d Hinc prece sanctorum cunctorumque tuorum.

xiij c iij H Is purgandarum vigo commemorans aiaz.

ij f iij H Octonus angelice patriarche quoq; prophete.

g ij H Ecclis apostolice cum martiribus q; tuere.

x Ezonias Si uenias tarde cum confessoribus ora.

b viij Jd Sce leonarde. sancte dñs nunc decora.

xviij c vij Jd Omnes saluati sacramento sub generali.

viij d vi Jd Quelo coronati vos quarum in speciali.

c v Jd Ma theodore qui martis templa ornasti.

xv f iij Jd Ignis feruore tandem celos penetrasti.

iij g iij Jd Qui tres defunctos quartine. facis prece sanos.

ij Jd Infirmos cunctos prece quelo tua tenda nos.

xij b Jdus. Ora scē binij ne nos superent inimica.

i c xviij kl' Iunio deo subdita fac et sub eo benedicti.

d xvij kl' Quelo precces funde pro nobis scē machute.

ix e xvi kl' Preciul et edmunde: fac nos gaudere salute.

f xv kl' Nobis preciul hugo thesaurum poscere cures.

xvij g xiij kl' Que non eruigo uenit appropiat neq; finers.

vi a xij kl' Funde precces unde cetum potemus abunde.

b xj kl' Iuer edmunde nunc pigmenta secunde.

xiij c xi kl' Quelo fer auxilia martir humillima xpisti.

iij d x kl' Hugo cecilia que desponsata fuisti.

e ix kl' Clemens papa tone martir te sancte precamur.

xi f viij kl' Et te grisogone luce tuemur.

g vij kl' Salua nos domine meritis scē katherine.

viij a vi kl' Et nos in me tibi sume pyssime hme.

Vnj b v kl' Vt nequam uitam cui mors nequit nulla nocere:

c iij kl' Post hanc finitam cetum ualeamus habere.

xvi d iij kl' Scē saturnine fugiant nos quoq; ruine.

V e ij kl' Et sacer ādrea nobis fer ab hoste tropheā.

Omas octo lux duplas lomas hēt hic nox.

Kl. ecunder hẽ dies xxxi: Et luna hẽ dies xxx.
Septimus erangus unolus denus ut angus.

xmj f Ecce benigne deus: finito mensis nouembris.
ij g m R Custos esto meus: incepto mense decembris.
m R Qui cunctis custos: es semper ubique tuendo.
x b ij R Nos tibi fac nullos: et salues supplice flendo.
c Homas Ad te quesio trahe nos: hac in valle relictos.
xviij d vm jd Si mans afflictos: presul sacer. O. Nicholae.
viij e vij jd Celi meliflua: nobis ad regna futura.
f vi jd Sancta maria tua prolit. concepto puera.
xv g v jd Qua tuus xp̃e pater ioachim te uirgo decora.
iij m jd Anna simul mater: genuit benedicta sit hora.
b iij jd Tu benedicta manes: pater et mater benedicta.
xij c ij jd Obsero nos sanes: ne simus ab hoste reuicti.
i d Jdus. Virgo lucia que mortem fugimusta.
e xix kl Pro titulo xpristi cum matre precare maria.
ix f xviij kl' Aduentum pmium celebrantes pro prece matus.
g xvij kl' Salua post hymnum nos O sapiencia patus.
xvij xvi kl' O splendor lucis. Ouens tu nos bene ducas.
vi b xv kl' Si super astra trahi facias O dux. Adonay.
c xmj kl' O radix celle terum da nos precor esse.
xiij d xij kl' Et dauid O clauis aperi regni ostia cuanus. vigil'.
iij e xij kl' Virgo diuine xp̃i penetrans latus uie.
f xi kl' Vt cunus manibus meruisti vulnus mee.
xi g x kl' Nos saltem precibus in eo fodias te tegere.
ix kl' O rex tam grate iam surge ueni ne gulamus. vigil'.
xix b viij kl' In bethleem nate salua nos xp̃e rogamus.
viij c vij kl' Martir Stephane nos celi sulape sanctanus.
d vi kl' Cuius sanc uingamus amore. Johannis.
xvi e v kl' Sancti pueri celum rogo polate pro me.
v f iij kl' Volcat idem ticu sancti sacra. passio nome.
g ij kl' Quar terestru meramur ad astra uolamen.
xiij a j kl' Vo prece Siluestri. precor deus omps amen.

Nox hẽt lonas hic tiplas hõs hẽt hic nox.

Incipiunt hore beate marie virginis
secundum usum anglie. Ad matutinas
Domine labia mea aperies. Et os
meum annunciabit laudem tuam.
Deus in adiutorium meum intende.
Domine ad adiuuandum me festina
Gloria patri et filio et spiritui sancto Sicut erat in principi

o et nunc et semp et in secula
seculorum amen. Allelu
Invitatorium. Ave maria
a gratia plena dominus te
cum. Psalmus
Venite exultemus
domino jubilem⁹
deo salutari nostro preoccup
mus faciem eius in confessi
one et in psalmis jubilem⁹
mus. Ave maria gratia plena
dominus tecum Quoni
am deus magnus dominus
et rex magnus super om⁹
deos quoniam non repellit
dominus plebem suã quia
in manu eius sunt omnes
fines terre et altitudines mõ
tium ipse conspicit. Domin⁹
tecum Quoniam ipsius
est mare et ipse fecit illud et
aridam fundauerunt ma
nus eius venite adorem⁹
et procidamus ante deum
ploremus coram domino
qui fecit nos quia ipse est
dominus deus noster nos
autem populus eius et oues
pascue eius. Ave maria gra
tia plena dominus tecum.
Hodie si vocem eius au
dieritis nolite obdurare cor
da vestra sicut in exacerba
one secundum diem tempta
tionis in deserto ubi tempta
verunt me patres vestri pro
bauerunt et viderunt opera
mea. Dominus tecũ Qua
draginta annis proximus
fui generationi huic et dixi
semp hi errant corde ipsi au
te non cognouerũt vias me
as quibus iuraui in ira me
a si introibunt in requiem
meam. Ave maria gratia
plena dominus tecum. Glo
ria patri et filio et spũ sanc
to. Sicut erat in principio et
nunc et semp et in secula se
culorum amen. Dns tecum
Ave maria gratia plena do
minus tecum. Hymnus.
Deus tuorum militum
sors et corona pius
hanc tuam gregem machinã

claustrum manc bamlat.
Qui luna sol et omnia de
seruiunt per tempora pfula
cli gratia gestant puelle vic
toria. Beata mater munc
it cuius supnus artifex mu
dum pugillo continens uc
tus sub archa clausus est.
Beata cli nuntio fecun
da sancto spiritu deiderat⁹
genitibus cuius per alnum
filius est. Gloria tibi dne
qui natus es de uirgine cum
patre et sancto spiritu in se
culorum secula amen. Ant̄.
Benedicta tu. Psalmus.
Domine dns no
ster: quam ad
mirabile est no
men tuum in vniuersa ter
ra. Quoniam eleuata est
magnificentia tua sup ce
los. Ex ore infantium et
lactentium perfecisti laudem
propter inimicos tuos: ut
destruas inimicū et ultorē.
Quoniam uidebo celos
tuos opa digitorum tuor:
lunam et stellas que tu fun
dasti. Quid est homo quod
memor es eius: aut filius
hominis quoniam visitas
eum. Minuisti eum paulo
minus ab angelis gloria et
honore coronasti eum: et co
stituisti eum sup opera ma
nuum tuarum. Omnia
subiecisti sub pedibus eius
oues et boues vniuersas:
insup et pecora campi. Vo
luucres cli et pisces maris:
qui perambulant semitas
maris. Domine dns nos
ter: quam admirabile est
nomen tuum in vniuersa
terra. Psalmus
Eli enarrant glo
riam dei: et opa
manuum eius annunciat
firmamentū. Dies die e
ructat uerbum: et nox no
ti indicat sciam. Non
sunt loquele neq; sermones
quorū non audiantur no
ces eorū. In omnem terrā
exiuit sonus eorū: et in fines

orbis terre uerba coꝝ̄ n
sole posuit tabernaculum su
um: et ipse tanquā sponsus
procedens de thalamo suo.
Exultauit ut gigas ad
curendam uiam: a summo
celo egressio eius et occur
sus eius usq; ad summum
eius: nec est qui se abscōdat
a calore eius. Lex domini
immaculata conuertens a
nimas testimoniū: dñi fide
le sapientiā prestans parui
lis. Iustitie domini recte
letificantes corda preceptū
domini lucidum illuminās
oculos. timor domini sanc
tus permanet in seculū seculi:
iudicia domini uera iustifi
cata in semetipsa. Desi
derabilia super aurum et lapi
dem pretiosum multū: et
dulciora super mel et fauum.
Etenim seruus tuus cus
todit ea: in custodiendis il
lis retributio multa. De
licta quis intelligit ab oc
cultis meis munda me: et
ab alienis parce seruo tuo.
Si mei non fuerint do
minati tunc immaculatus
ero: et emundabor a delicto
maximo. Et erunt ut cō
placeant eloquia oris mei:
et meditatio cordis mei in
conspectu tuo semp. o
mine adiutor meus: et re
demptor meus. Gloria pī.

Domini est ps.
terra et plenitu
do eius: orbis ter
rarum et uniuersi qui habi
tant in eo. Quia ipse super
maria fundauit eum: et su
per flumina preparauit eū.
Quis ascendet in monte
dominī: aut quis stabit in
loco sancto eius. Innocens
manibus et mundo corde q̄
non accepit in uano aiam
suam: nec iurauit in dolo
proximo suo. Hic accipiet
benedictionem a domino:
et misericordiam a deo sa
lutari suo. Hec est gene
ratio querentium eū: que

rncum facacm dn iacob. Et
tollite portas principes uest
tras: et elevamini porte etter
nales et introibit rex glorie.
Quis est iste rex glorie: do
minus fortis et potens dns
potens in prelio. Attollite
portas principes uestras et
elevamini porte eternales:
et introibit rex glorie. Quis
est iste rex glorie: dominus
virtutum ipse est rex glorie.
Gloria patri et filio: et spi
ritui sancto. Sicut erat in
principio et nunc et semp: et
in secula seculorum amen.
Ant̃ Benedicta tu in mulie
ribus et benedictus fructus
ventris tui. ℣. Sancta dei ge
nitrix virgo semp maria. In
tercede pro nobis ad dominu
ihesum xpistum. patter nr
Et ne nos. Sed libera. Jube
dne benedicere. ℣. Alma vir
go virginum: intercedat pro
nobis ad dñm.

Lectio prima.

Sancta maria vir
go virginum mater et filia
regis regum omnium tui
nobis impende solacium ut
celestis regni per te meream̃
habere premium et cum elec
tis dei regnare imperpetuũ.
Tu autem domine miserere
nostri. Deo gratias. ℟. Sanc
ta et immaculata virginitas
quibus te laudibus referam
nescio. Quia quem celi capa
re non potuerunt tuo gremio
contulisti. ℣. Benedicta tu
in mulieribus et benedictus
fructus ventris tui. Quia
quem celi capere non potuit̃
tuo gremio contulisti. Jube
domine benedicere. ℣. Ora
mentem pia pro nobis vir
go maria amẽ. Lectio secũda.

Sancta maria pi
ssima mitissima pro no
bis sanctissimam sanctissima
per te virgo gloriosa nostra
sumat peccamina qui pro
nobis ex te natus regnat
sup ethera ut sua cũctatis

nostra delcantur peccamina
Tu autem domine miserere
nobis. Deo gras. ℟. Beata
es maria que dominum por
tasti creatorem mundi: ge
nuisti qui te fecit et mater
num permanes virgo. ℣. Ave
maria gratia plena dns te
cum. Genuisti qui te fecit &
matrem virgines virgo.
Jube domine benedicere.
Sancta dei genitrix sit no
bis auxiliatrix. amen. R. m̄.

Sancta dei genitrix que digne
meruisti cona
pere quem totus orbis ne
quiuit cōprehendere tuo pi
o nascendo culpas nostras
ablue ut perueniamus sedem
glorie per te redempti vale
amus scandere ubi manes
cum filio tuo sine tempore.
Tu autem domine miserē
nobis. Deo gras. ℟. ffelix
namq; es sacra virgo ma
ria et omni laude dignissima
Quia ex te ortus est sol iu
stitie xps deus noster. ℣.
Ora pro populo interuen
pro clero intercede pro deuo
to femineo sexu sentiant os
tuum iuuamen quicumq;
celebrant tuam commemo
rationem. Quia ex te ortus
est sol iustitie xps deus nos
ter. Gloria patri et filio & spi
ritui sancto. Sicut erat in
principio et nunc et semp &
in secula seculorum amen.
xpistus deus nr. Canticū.

Te deum laudam⁹
te dominum cō
fitemur. Te ae
ternum patrem omnis ter
ra veneratur. Tibi omnes
angeli tibi celi et vniuerse
potestates. Tibi cherubin
et seraphin incessabili vo
ce proclamant. Sanctus
Sanctus Sanctus
dominus deus sabaoth.
Pleni sunt celi et terra:
maiestatis glorie tue. Te
gloriosus. apostolorum chorus.
Te prophetarum lau

dabilis numerus. Te mar
tyrum candidatus laudat
exercitus. Te per orbem
terrarum: sancta confitetur
ecclesia. Patrem immense
maiestatis. Venerandum
tuum verum: et unicum fi
lium. Sanctum quoq; pa
raclitum spiritum. Tu rex
glorie xpiste. Tu patris sem
piternus es filius. Tu ad
liberandum suscepturus ho
minem: non horruisti virgi
nis uterum. Tu devicto
mortis aculeo: aperuisti ere
dentibus regna celorum. Tu
ad dexteram dei sedes: in glo
ria patris. Iudex crederis: esse venturus. Te er
go quesumus famulis tuis
subveni: quos pretioso san
guine redemisti. Eterna
fac cum sanctis tuis: in glo
ria munerari. Salvum
fac populum tuum domi
ne: et benedic hereditati tue.
Et rege eos. et extolle il
los usq; in eternum. Per sin
gulos dies: benedicimus te.
Et laudamus nomen
tuum in seculum: et in secu
lum seculi. Dignare domi
ne die isto: sine peccato nos
custodire. Miserere nostri
domine: miserere nostri. Fi
at misericordia tua domine
super nos: quemadmodum
speravimus in te. In te do
mine speravi: non confun
dar in eternum. V. Ora pro
nobis sancta dei genitrix. Ut
digni efficiamur promissio
nibus xpisti.

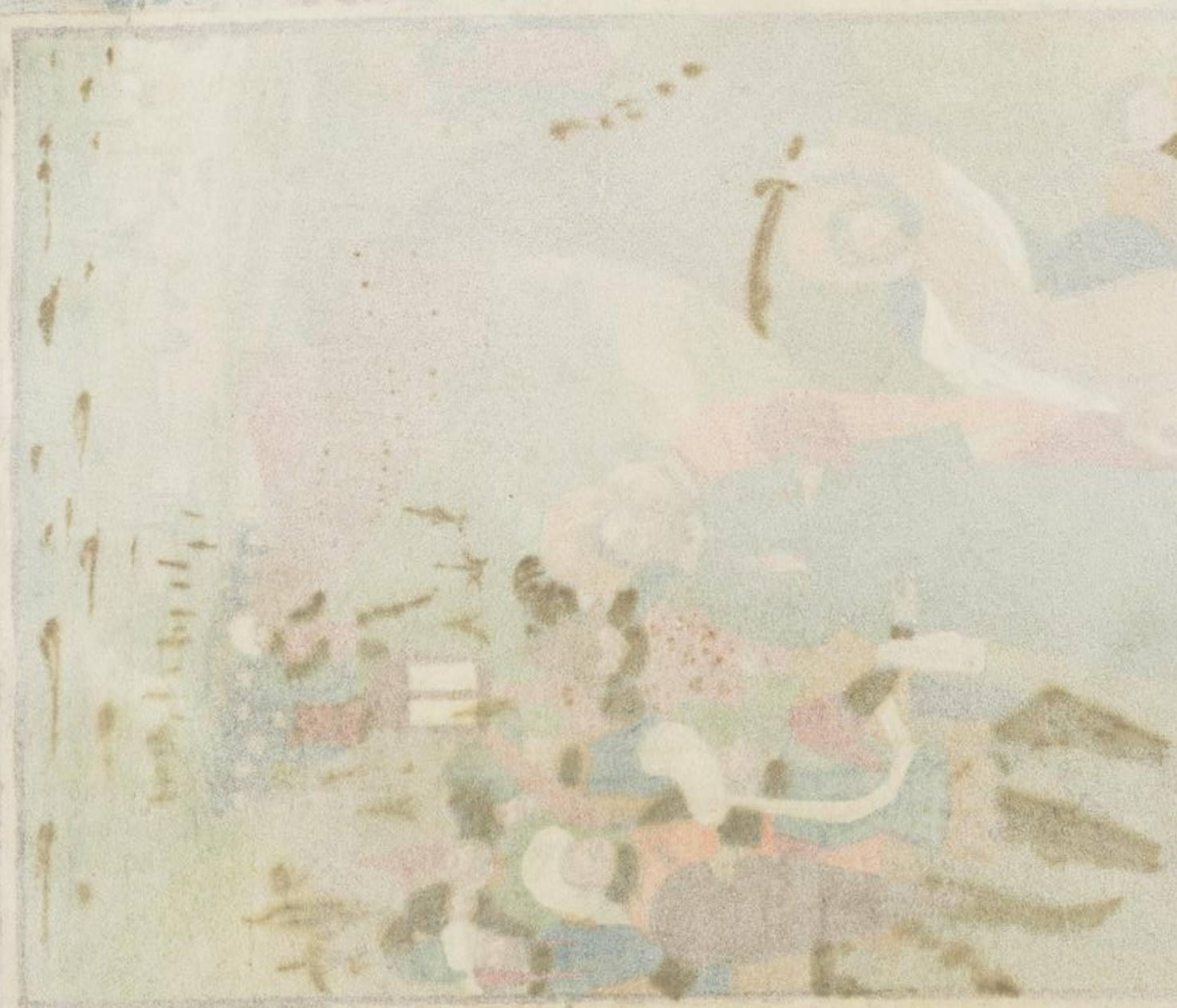

Eus in adiutorium meum intende. Domine ad adiuuandum me festina Gloria patri et filio et spiritui sancto Sicut erat in principio et nunc et semper et in secula seculorum amen. Alleluia. Ad laudes.

Anti. O admirabile. Psalmus.

Omnis regnauit decorem indu

tus est: indutus est dñs fortitudinem et precinxit se.
Etenim firmauit orbem terr: qui non commouebitur. Parata sedes tua ex tunc: a seculo tu es. Leuauerunt flumina dñe: leuauerunt flumina uocē suam. Leuauerunt flumina fluctus suos: a uocibus aquarum multarum.
Mirabiles elationes maris: mirabilis in altis dñs.
Testimonia tua credibilia facta sunt nimis: domū tuam decet sanctitudo dñe in longitudinem dierum.
Uolauit deo ps.
Omnis terra: seruite domino in leticia. Introite in cōspectu eius: in exultatione.
Scitote quoniam dñs ipse est deus: ipse fecit nos et non ipsi nos. Populus eius et oues pascue eius introite portas eius in confessione: atria eius in ymnis confitemini illi. Laudate nomen eius quoniam suauis est dominus in eternum misericordia eius: et usq; in generationem et generationē ueritas eius. Gloria pī. ps.
Deus deus meus: ad te de luce uigilo. Sitiuit in te anima mea: quā multipliciter tibi caro mea. In terra deserta inuia et inaquosa sic in sancto apparui tibi: ut uiderem uirtutem tuam et gloriam tuam. Quoniam melior est misericordia tua super uitas: labia mea laudabunt te. Sic benedicam te in uita mea: et in nomine tuo leuabo manus meas.
Sicut adipe et pinguedine repleatur anima mea: et labiis exultationis laudabit os meum. Si memor fui tui super stratum meum: in matutinis meditabor in te. Quia fuisti adiutor meus.
Et in uelamento alarū

tuarum exultabo adhesit
anima mea post te: me suc
epit dextera tua. Ipsi ue
ro in uanum quesierunt a
nimam meam introibunt
in inferiora terre. tradentur
in manus gladii partes vul
pium erunt. Rex uero leta
bitur in deo laudabuntur
omnes qui iurant in eo: quia
obstructum est os loquenti
um iniqua. Psalmus. dd.
Deus misereatur
nostri et benedi
cat nobis: illu
minet vultum suum super
nos et misereatur nostri.
Ut cognoscamus in ter
ra viam tuam: in omnib;
gentibus salutare tuum.
Confitebuntur tibi popu
li deus: confitebuntur tibi po
puli omnes. Letentur et
exultent gentes quoniã iu
dicas populos in equitate:
et gentes in terra dirigis.
Confitebuntur tibi popu
li deus confitebuntur tibi po
puli omnes: terra dedit fruc
tum suum. Benedicat
nos deus deus noster bene
dicat nos deus: et metuant
eum omnes fines terre.
Gloria patri. Cantica.
Benedicite omnia
opa domini do
mino: laudate
et superexaltate eum in secu
la. Benedicite angeli dñi
domino: benedicite celi do
mino. Benedicite aque
omnes que super celos sunt
domino: benedicite omnes
virtutes domini dño. Be
nedicite sol et luna domino:
benedicite stelle celi domino.
Benedicite ymber et ros
domino: benedicite omnis
spiritus dei domino. Be
nedicite ignis et estus dño:
benedicite frigus et estas do
mino. Benedicite rores
et pruina domino: benedi
cite gelu et frigus domino.
Benedicite glaces et nu
bes domino: benedicite noctes

et dies domino ℭ benedi
te lux et tenebre domino: be
nedicite fulgura et nubes
domino ℭ benedicat terra
dominum laudet: et super
exaltet eum in secula ℭ be
nedicite montes et colles do
mino: benedicite vniuersa
germinantia in terra domi
no ℭ benedicite fontes do
mino: benedicite maria et
flumina domino ℭ benedi
cite cete et omnia que mouen
tur in aquis domino: bene
dicite omnes uolucres celi
domino ℭ benedicite omnes
bestie et pecora domino: be
nedicite filij hominum do
mino ℭ benedicat terra do
minum laudet et superexaltet
eum in secula ℭ benedicite
sacerdotes domini dño: bene
dicite serui dñi domino ℭ be
nedicite spiritus et anime
iustorum domino: benedici
te sancti et humiles corde do
mino ℭ benedicite anani
a azaria misaeli dño: lau
date et superexaltate eum in
secula ℭ benedicamus pa
trem et filium cum sancto
spiritu: laudemus et super
exaltemus eum in secula ℭ be
nedictus es domine in firma
mento celi laudabilis et glo
riosus et superexaltatus in se
cula. psalmus.

Laudate dominum
de celis: laudate
eum in excelsis ℭ laudate
eum omnes angeli eius:
laudate eum omnes virtu
tes eius ℭ laudate eum sol
et luna: laudate eum om̃s
stelle et lumen ℭ laudate
eum celi celorum: et aque
om̃s que super celos sunt lau
dent nomen domini ℭ qu
a ipse dixit et facta sunt: ip
se mandauit et creata sunt
Statuit ea in eternum et
in seculum seculi: preceptu
posuit et non preteribit.
Laudate dominum de ter
ra: dracones et om̃s abys
si. ℭ gnus grando nix gla

acs spuntus procellaꝝ: que
facunt uerbum eius. Mō
tes et omnes colles: ligna
fructifera et omis cedr⁹ et
tie et uniuersa pecora serpē
tes et uolucres pennate.
Reges terre et omnes po
puli principes et omis iudi
ces terre. Iuuenes et uir
gines senes cum iunioribꝫ
laudent nomen domini: qa
exaltatum est nomen eius
solius. Confessio eius su
per celum et terram: et ex
altauit cornu populi sui.
Hymnus omnibus sanc
tis eius: filijs israel popu
lo appropinquanti sibi. ps
Cantate domino
canticū nouū:
laus eius in ec
clesia sanctorum. Letetur
israel in eo qui fecit eum: et
filie syon exultent in rege
suo. Laudent nomen eius
in choro: in tympano et
psalterio psallāt ei. Qu
a beneplacitum est domi
no in populo suo: et exalta
bit mansuetos in salutem.
Exultabunt sancti in
gloria: letabuntur in cubi
libus suis. Exultationes
dei in gutture eorum: et gla
dij anceps in manibus
eorum. Ad faciendā vin
dictam in nationibus: in
arpationes in populis. Ad
alligandos reges eorum in
compedibus: et nobiles eo
rum in manicas ferreas. Ut
faciant in eis iudicium con
scriptum. gloria hec est om
nibus sanctis eius. psalmꝰ
Laudate dominū
in sanctis eius:
laudate eum in
firmamento uirtutis eius.
Laudate eum in uirtu
tibus eius: laudate eum se
cundum multitudinē magi
tudinis eius. Laudate
te eum in sono thube: lau
date eum in psalterio et cy
thara. Laudate eum in
tympano et choro: laudate

cum in cordis et organo.
Laudate eum in cymbalis benesonantibus: laudate eum in cymbalis iubilationis: omnis spiritus laudet dominum Gloria pī.
Ant. O admirabile commercium creator generis humani animatum corpus sumens: de virgine nasci dignatus est et procedens homo sine semine largitus est nobis suam deitatem. Capitulū.
Mane surgo semper letatur quia meruisti xpistum portare creatorem et tuum uterum protulisti mundi saluatorem. Deo gratias
Gloriosa ymnus.
Domina excelsa supra sydera qui te creauit prouide lactasti sacro ubere Quod cuncta trahens abstulit tu rodis almo germine intrent ut astra flebiles cęli fenestra facta es.
Virgis alti ianua et porta lucis fulgida uictam da cum per uirginem gentes redemptit plaudite Gloria tibi domine qui natus es de virgine cum patre et sancto spiritu in sempiterna secula amen. vs. Elegit eam deus et preelegit eam. Et habitare fecit eam in tabernaculo suo. Ant. O gloriosa dei. ps.
Benedictus dominus deus israel: quia uisitauit et fecit redemptionē plebis sue Et erexit cornu saluationis nobis: in domo dauid pueri sui Sicut locutus est per os sanctorum: qui a seculo sunt prophetarum eius Saluationem ex inimicis nostris: et de manu omnium qui oderunt nos Ad faciendam misericordiam cum patribus nostris: et memorari testamenti sui sancti.
Iusiurandum quod iurauit ad abraham patrem nostrum: datum se nobis.

Et tunc timore de manu inimicorum nostrorum liberata seruiamus illi, in sanctitate et iustitia coram ipso omnibus diebus nostris.
Et tu puer propheta altissimi uocaberis: praibis enim ante faciem domini parare vias eius ad dandam scientiam salutis plebi eius in remissionem peccatorum eorum.
Per uiscera misericordie dei nostri: in quibus uisitauit nos oriens ex alto illuminare his qui in tenebris et in umbra mortis sedent: ad dirigendos pedes nostros in uiam pacis gloria patri.
℣. O gloriosa dei genitrix uirgo semp maria que dominum meruisti portare et regē angelorum sola uirgo lactare nostri quesumus pia mediatrix et pro nobis xpm deprecare ut tuis suffulti patrocinijs ad celestia regna meremur peruenire. ℣. Ostende nobis domine misericordiam tuam. Et salutare tuum da nobis. Oremus. coll:

Concede nos famulos tuos qs domine deus perpetua mentis et corporis salute gaudere et gloriosa beate marie semper uirginis intercessione a presenti liberari tristitia et eterna perfrui letitia. per xpm dnm nostrum.
Benedicamus dno. Deo gs.

Memoria de sancto spū. anē.

Emitte sapiē tuam et creabuntur. Et renouabis faciem terre. Oremus. coll.

Deus qui corda fidelium sancti spiritus illustra

tione dcaustu da nobis in cor
spiritu recta sapere et de eius
semp consolatione gaudere.
Per xpm dominum nrm. R.
Memoria de scā trinitate. A.

Ite
ra
nos
sal
ua
nos.
nul

tifica nos o beata trinitas.
Versus Sit nomen domini be
nedictum. Ex hoc nunc et
usq; in seculum. Oremus.

mnu Collecta.
Potens sempiter
ne deus qui dedi
ti famulis tuis in confessio
ne uere fidei eterne trinitatis
gloriam agnoscere et in po
tentia maiestatis tue adora
re vnitatem quesumus ut
eiusdem fidei firmitate ab oī
bus semp muniamur aduer
sis. p xpm dnm nrm.
Memoria de sancta cruce. R.

Deus
te glo
ria
in.
opus
tre in auct dominū nostrū ihe
su xpm. Ps Omnis terra ado
ret te deus et psallat tibi. psal
mum dicat nomini tuo. O
remus Collecta.
Eus qui sanctā
crucem tuam il
luminasti et mundi tenebras
illuminasti tu quesumus ī
fus corda et corpora nostra p
virtutē sancte crucis illumi
nare visitare et confortare
digneris. Per xpm dnm nr.
Memoria de scō michaele. A.

Echa
el ar
chā
gele
um
m
adu

rono populo dei. ℣. In conspec
tu angelorum psallam tibi
deus meus. Adorabo ad tem
plum sanctum tuum et con
fitebor nomini tuo. Oremus.

Deus qui Collã.
mirabili ordine an
gelorum ministe
ria hominumq; dispensas
concede propitius ut quibus
tibi ministrantibus in celo
semp assistitur ab his in ter
ra vita nostra muniatur. p
xpm dominũ nostrum.

Oratio ad propriũ angelum

Angele
qui me
us es
custos pietate superna me tibi cõ
missum salua defende guber
na rege meam mentem a
mans et labe nocturna assidu
us q; comes michi sis et mat
tutina mihi dormienti semua

et vigilanti et regi mirenti.
salua q; tuenti morienti. sem
per amen. Sathas michi
mitter amen. ℣. O beate mi
chael archangele dñi xpisti. Tu me
semp protege a dolore tristi.

Oremus. Coll.
Deus qui sancto
rum angelorũ
ordinem aliquos mires hic in ter
ris hominibz misericorditer
ministrare cõcedit propitius fac
angelii michi cõmissũ ad cul
todiã me in bonis diligere et
assidue custodire et a peccator
vrague potestatissime tueare
quatinus in districto iudicio
quãdo fiet vnũ omne hoim
ac eaam angelor sub tanto
pastore merear felicater inter
sua premia numerari. p xpm

De angelis et archangelis.

Angele
li ar
chã
gelu
ne
mes

dominationes principatus
potestates et uirtutes celor
intercedat pro nobis ad do
minum ut nostra intercessio
ne suffulti meremur vobis
adiungi. ℣. laudate dominum
omnes angeli eius: laudate eum
omnes uirtutes eius. Oremus.

Omnipotens deus qui
sabaoth omnium
dignitatum dispen
sator atq; largitor da nobis
famulis tuis per intercessionem
beati michaelis archangeli ac
omnium celorum angelorum archangelorum
patriarcharum prophetarum euan
gelistarum omniumq; celorum et sanc
ti ac electum uirtutum semper tuc
re presidium et cor gloriam et ad
laudem tuum nostris venerantes cor
gaudium fac esse principes. p.

De sancto iohanne baptiste.

Ant.
Ner
natos
mulie
rum
non

surrexit maior iohanne bap
tista. ℣. fuit homo missus
a deo. Cui nomen erat iohan
nes. Oremus. Collecta.

Expectus nos que
sumus domine
sancti iohannis
baptiste tuear presidys et qua
to fragiliores sumus tanto
magis necessarios attolle
suffragijs. per xpistum do
minum nostrum amen.

Memoria de omnibus patri
archis et prophetis. Antiph.

Mi
nos
sac
ta pa
tri
ar
che
et prophete posuit michi in
dulgentiam patientiam con
stantiam sanctam qz plenam
am et uitam eternam a
men. ℣. Benedicam dominum
in omni tempore. Semper
laus eius in ore meo. Ore

Deus qui nos coll' voluisti exemplis patriarcharum prophetarum tuorum ipsis intercedentibus meritis cor dis munda et omnibus sequentibus gressus quatinus precibus eorum et meritis mereamur percipere quibus illis gratia tua se percipisse letantur: per xpistum dnm nrm. amen.

Memoria de sancto petro. Ad.

Deus pcipuus apostolorum tibi tradidit deus omnia regna mundi: et ideo tradidit illis claues regni celorum. V. Ora pro nobis beate petre. Vt digni efficiamur promissionis. Oremus.

Deus qui collā. beatum petrum apostolum a nunciis absolutum illesum abire fecisti nostrorum quesumus absolue nunciis peccatorum et omnia mala a nobis propiciatus exclude. per xpistum dominum nostrum amen.

Memoria de sō paulo. Ad.

Agnus sāctus paulus vas electionis uere dignus est glorificandus qui et meruit thronum duodecimum possidere. V. Ad xpistum de celo uocatus: et in terrā prostratus. Er peccatore effectus est vas electionis. Oremus. Collā

Deus qui vnuersum mundum beati pauli apostoli tui predicatione docuisti da nobis quesumus ut cui' hodie conuersationē colim'.

per eius ad te exempla gradi
amur. p xpm dnm nostrm.

De sancto andrea. Antiph.

Hec
as
xpi
fa
mu
lus
dignus di apostolus germa
nus petri in passione socia
us. ℣. Dilexit andream dns
In odorem suauitatis. Orē

Uestatē tuā quis
dīc supplices te
oramus ut sicut
ecclesie tue beatus andreas
apostolus tuus extitit p̄dica
tor et rector ita apud te sit p
nobis perpetuus intercessor.
P. De sancto iohannes eu

gē
hil
ta.
O
han
nes apostolus et euangel
ista virgo. est electus a dño
atq; inter ceteros magis di
lectus. ℣. Valde honorādus
est beatus iohannes apostō
lus. Qui supra pectus dñi
in cena recubuit. Oremus.

Celestiam collatā
tuā quesumus
domine benig
nus illustra ut beatus iohan
nes apostolus tuus et euangel
iste doctrinis addoctus perue
niat sempiternis. Per xpm.

Memoria de scō iacobo. Ant.

De
cus
nic
pa-
nie
ta
colle
sanctissime uniuerse pro
nostra omniumq; salute.
℣. Ora pro nobis beatus
iacobe. Vt digni efficiamur
promissionē xpisti. Ore
mus. Collecta.

Deus qui beatum
iacobum uirgi
nis nepotem io
hannem fratrem gladio herо
dis pro fide xpi passi non uolu
isti et eundem angelo comitā
te in galilaeā sepelire uoluisti
ti presta quesumus ut qui c
uius deuotе adiuuamus me
ritis eius ualeamus col
locari. Per xpm dnm nrm.

De sancto thoma. antiphona

Tho
ma
didi
me
per
xpm
quē
uicisti tangere te precibus
rogamus altissimus succur
re nobis ne uulneres ne dampne
mur cum impiis in aduen
tu iudicis. ℣. Ora pro nobis
beate thoma. Vt digni effia
amur promissio
nibus xpi. Oremus.
A nobis Collēa.

quesumus omnipotens deus ut qui
me apostoli tui ita solemp
nitatibus gloriari ut eius
semper patrocinijs iuuemur
per xpm dominum nrm.

Memoria de scō iacobo. Añ.

Anc
te ia
cobe
fra
tre
dñi
et a
postole qui ob tui mentem
sanctitatis tue dignitatem
cognominatus es nullus sit
tibi queso pia compassio tu
per me miserum et afflictū
ac per tuam deo placatā mul
ticiam me iustifica iniquita
tibus ut ad celestem patriā
de qua miser eiectus sum tu
is precibus merear obtinere
omnibus. ℣. Ora pro nobis
beate iacobe. Vt digni effia
amur promissiōe
xpi. Oremus. col.
Deo duc plebi tue

sanctificator et custos ut apol
toli tui iacobi munita pre
dys et conuersatione tibi pla
ceat et secura desemiat. per
xpm dominum nrm. amē.

Memoria de scō philippo. X.

An
te
tem
po
re
vo
bis
tum sum et non cognouistis
me philippe qui uidet me vi
det ad patrem meum. Alle
luya. ℣. Ora pro nobis be
ate philippe. Vt digni effia
amur promissione xpi. O
remus. Collecta
Eus qui beati
philippe apsto
li tui solempnitate letificas
presta quesumus ut cuius
gaudemus meritis instrua
mur exemplis. per xpm dñm
dominum nostrum amen.

De sancto bartholomeo. X.

Ar
tho
lo
me
us
ceu
sidus
aurum nullies supra solis
ubar radiens cuncta mentes
nostras polo turbidas egras
q; nostras sana consecrandas
℣. Ora pro nobis beate bar
tholomee. vt digni effiamur
promissione xpisti. Oremus.
Deus qui
sumus omnipo
tens et misericors
actus ut intercedente beato
bartholomeo apostolo tuo
venia consequamur et pace.
p. De sancto matthia. Antē.

Os
amu
a me
i actus
si fi
cem
tas

que precipio nobis dicat dns
℣. Annunciauerunt opa
dei. Et facta eius intellexerunt

Oremus. Colle
Eus qui beati
matchiam apo
stolorum tuorum collegio so
ciasti tribue quesumus ut ip
so intercedente tue circa nos
pietatis semp uiscera sentia
mus. p xpm dnm nrm.
Memo de symone et iuda. X.

Ra
dent cui
vos in con
silijs et in synagogis suis fla
gellabunt nos et ante reges
et prelides ducemini propter
me in testimonium illis et
gentibus. ℣s autem deus
in sanctis suis. Et gloriosus

in maiestate su
a. Oremus. Coll
Eus qui nos p
beatos apostolos tuos symo
nem et iudam ad agnitionē
tui nominis venire fecisti tri
buc nobis quesumus ut co
rum gloriam sempiternā
profitendo celebrare et cele
brando profitere. per xpm.
Memoria de scō matheo. X.

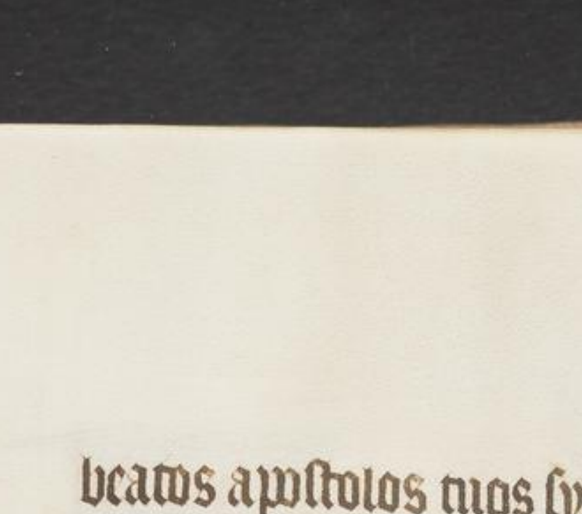

Im
ple
ant
cui
do
mi
nus
spiritu sapientie et intellec
tus uoluntatem et scientia
tionem che zaunsanct super
eū. ℣. Dedisti hereditatem. Ti
mentibus nomen tuum. ⊙
Oremus. Collecta.

Eati matthei a
postoli tui et
euangeliste domine pre
cibus adiuuemur et quod pos
sibilitas nostra non optinet
eius nobis intercessione do
neur. p xpm dnm nrm. X.

13

Memoria de sancto luca. An

Ie
gic
nos
cr
om
m
car
ne et dedit eis precepta et legē
vitæ et disciplinæ. ℣. In omnē
terrā exiuit sonus eorum.
Et in fines orbis terræ verba
eorum. Oremus. Collecta

Actuetuat pro
nobis quesum⁹
domine sanctus
tuus lucas euāgelista qui
crucis mortificationē ubique
in suo corpore pro tui nomi
nis honore portauit. p xp̄m.
Memoria de scō marcho. A.

Api
cu
ca
sac
tor
ex
qui

sicrunt sancti euuangeliste
et prophetarum dictis nar
rationem confirmauerunt.
℣s Nimis honorati sunt a
mici tui deus: nimis confor
tatus est principatus eorū.

Oremus. collecta
Eus qui beati
marcum euā
gelistam tuum euuangelicæ
predicationis gratia subli
masti tribue nobis quesum⁹
eius nos semp et eruditione
proficere et oratione defendi
p xp̄m dominū nr̄m amē.
De omnibus aplis et euuāgelist.

Ga
ri
mur
do
mi
de
qui

ipsi deum nidebunt. ℣ Dedit
illis hereditatem. Timentibus
nomē tuū dñe.

Oremus. collecta
Eus qui beatus

15

16

apostolis tuis et euangelis tis tuis petro paulo andrea iohanne iacobo thoma philippo iacobo bartholomeo barnaba matheo et matthia symone et iuda luca et marcho cetusq; ligandi atq; soluendi potestatem tribuisti clemetiam tuam supplices deprecamur ut per eos dono gratie tue a peccatis omnib; absoluamur et perpetue dampnatis eruaties p̄tuam. per xp̄m dn̄m nostrum. Amē.

Memoria de scō stephano. Ad.

Ete phanus iu dut et los apertos uidit et intonuit beatus homo cui ceu patrium

℣. Gloria et honore coronasti eum dñe. Et constituisti eum sup opa manuum tuarum. Oremus. Collā

Omnipotens sempiterne deus qui primicias martirum tuorum beati leuite stephani sanguine dedicasti tribue quesumus ut pro nobis intercessor existat qui pro suis persecutoribus exorauit dominum nostrum ihesum xp̄m filium tuum. Qui tecum uiuit et regnat deus. per omnia secula seculorum amē.

De sancto laurentio. Ant̄.

Beatus laurentius orabat dicens gratias tibi ago dñe ihesu xp̄iste qui animas tuas ingredi meum in carcerem deum et non negauit ad ignem applicatus et xp̄m confessus sum. probasti cor meum et uisitasti nocte igne me examinasti et non est

mucnta in me iniquitas.
Dispsit dedit pauperibz. iust
tia ei⁹ manet in seculū
seculi. Oremus. Collecta.

Deste domine
supplicationibz
nostris et intercessione beati laurencij mar
tiris tui perpetuam nobis
misericordiam benignus
impende. per xp̄m dominū.

Memoria de scō vincencio.

Gre
gius
dei
mar
tir
vin
cen
cius diu tormentorum sup
plicia pro xp̄o alacriter su
stinens ac tetras pugne ago
ne constanter expleto tandē
preciosam resolutus i mor
tem celo triumphans sp̄m
reddidit. ℣. Ora pro nobis
beate vincencij. Vt digni effi
ciamur promissionē xp̄isti.

Oremus. Coll.
Eus qui beatū
vincencium inter
immania tormentorum di
uersorum genera victorem
esse fecisti concede nobis me
ritis eius et precibus qui te
fide et passione secutus est
ut nullam temptationum
passionibus tuis patī tibi con
stanter seruire meremur
p xp̄m dominum nostrum.

Memoria de sancto xp̄offoro.

Xpofforus
xp̄o fore pro
fal
sus
tus honore. fac nos mem
ti fore. dignos tuitatis amo
re. promisso xp̄i: qua quod
petis obtinuisti. Da populo
tuo: bona que mouendo
petit: conferr solamen: et
inimicis tolle grauamen. Iu
dicis examen. fac mitte lit

omnibus amen. ℣s. Ora pro
nobis gloriose martir xp̃o
ut. Vt digni efficiamur pro
missionẽ xpisti. Oremus.

Oncede quesumus omi
potens et misc
ricors deus ut qui beati xp̃i
fori martiris tui memoriam
agimus eius pijs meritis ꝛ
intercessionibus a morte su
bitanea a pestr fame pauper
tate timore et ab omnibus
insidijs inimicorum nostro
rum liberemur per te ihesu
xpiste salvator mundi qui
gloriat quem ipse meruit in
brachijs suis portare. p xp̃m

Memoria de sancto clemẽte.

Anc
tissi
mi
mar
tiris
tui
de
mentis solempnitatem ve
neremur te xpiste deprecami

Vt nos intercessione illius cõ
sequare dignemur. ℣s Ora pro
nobis sancte clemente. Vt dig
ni efficiamur promissione
xpisti. Oremus. Collecta.

Deus qui nos a
nima beati de
mentis martiris
tui atq; pontifias solemp
nitate letificas concede pro
pitius ut cuius natalicia
colimus virtutem quoq;
passionis imitemur. p xp̃m.

Memoria de sancto blasio.

Oc
pre
sul
ho
nes
ta
tis.
martir magnifice sanctitatis.
sancte blasi tui laudande to
to orbe predicando. tu pro no
bis intercede. ut celesti nos
munere. deus dicat cum bea
tis. regno suo claritatis. ℣s.
Ora pro nobis beate blasi.

vt digni effic̃iamur promissi
onibus xpi. Oremus. coll'.

Deus qui per o
rationem beati
thome martiris
tui atq; pontificis cunctis c
ui⁹dem memoriam tribuen
bus a quacūq; tribulatione
infirmitate seu aduersitate
tueantur liberam concessu
m concede propicius ut cuius
memoriam agimus mi⁹te
ris eodem deprecante glorię
consequamur in celis. per
xp̃m dominum nr̃m amen

De sc̃o thoma epō et mr̃. Ad

O
pri
tho
me
sa
gui
nē
quem pro te impendit frac
nos xpiste scandere quo tho
mas ascendit. Vs Ora pro
nobis beate thoma. vt dig
ni effic̃iamur promissionc

xpisti. Oremus. Collecta.

Deus pro cuius
ecclesia gloriosu
martir et pontifex thomas gladys impiorū
occubuit precibus quesumus vt
omnis qui eius implorat auxi
lium petitionis sue salutem
consequantur effectū. p xp̃m

Memoria de sancto georgio.

Al
uc
mar
tir
spes
an
glo
rum dux et decus bellatorum.
honor et coronamen. Alme xpi
confessor. vis benignus defen
sator mee confidentie. ora
xpistum xpi cur. eius mor
tem q; precor. vt demictis lo
ribus. hic possimus triumfi
phare. et post mortē coronari
mur. tecum in celestibus. Vs
Ora pro nobis beate georgi.
Vt digni effic̃iamur promis

sionibus xpi. Oremus. coll.

Omnipotens sempiterne deus qui deprecantium voces benigne exaudis maiestatem tuam supplices exoramus ut sicut per gloriosum sanctum martyrem georgium triumphum passionem draconem separasti puellam a morte saluasti ita nos famulos tuos ipsius gloriosis intercessionibus ab hostium nostrorum insidiis et invisibilium et invisibilium insidiis solidos ubique conseruare digneris. per xpm dominum nostrum amen.

Memoria de sancto edmundo.

Deus cui omnis potestas angelorum. o edmunde flos martyrum. ut nobis ueniam impetres. funde preces

ad dominum. pro salute fidelium. V. Ora pro nobis beate edmunde. Ut digni efficiamur promissione xpi. Oremus.

Deus in Collecta
ecclesiis misericordie qui beatissimum regnum edmundi martyris pro tui nominis imitatione mori uincere docuisti propicius huic famulo tuo ut eo intercedente merear in te antiqui hostis machinamenta superando extinguere. p xpm dominum nostrum amen.

Memoria de sco hermelino. A.

Ibi sacerdote celebrante missam hodie comendo corpus meum et animam meam et omnes meos consanguineos et omnes actus corum ut maneant cum omnipotente

ntate et pace et gaudio nunc
et meternum amen. ℣. Ora
pro nobis beate hermine.
Ut digni efficiamur promis
sione xpisti. Oremus. coll'
Deesta quesumus
omnipotens de
us ut qui beati
hermi martiris tui memo
riam agimus intercessione
eius in tui nominis amore
laboremus et ab omnibus
aduersitatibus liberemur.
per eum qui uenturus est
iudicare uiuos et mortuos t
seculum per ignem. p xpm.
Memoria de diuersis sanctis. a"

ta
tis
pro
sui
di
o.
sanc
tos inuocamus. huc huc
conuerto sacra sic dicamus.
Sancte dyonisi tibi supplices
camus: et tibi xpistoforo con

conclamamus. katherine c
gidio preces demonstramus.
margarete blasio. nostra nobis
damus. In sancto georgio
nostram spem firmamus.
sancto q; custodio nosmet co
mendamus. O beata constitu
da quod postulamus. quia
sine dubio in nobis nos spe
mus. huc in omni tri
bulatione quod inuocamus. no
bis cum auxilio animat ne ca
damus: et sic supplicatio ues
tra quod uiuamus. uobiscu
in gaudio semp sic rogamus.
℣. Cetus predictus sanctor
sit benedictus. Et chorus illo
rum nos ducat ad alta polo
rum. Oremus. Collecta.
Omnipotens sem
piterne deus qui
sanctis tuis dyo
nisio georgio xpistoforo cus
tacio blasio katherine mar
garete et egidio hanc spera
lem et prerogatiuam pre
nem in hora mortis cor̃ con
cedisti quod siquis illos aut

illorum aliquem inquacūq;
necessitate inuocauerit tu ea
exaudiris et illorum medi
tibus meritis misericordit
subuenturis concede propitius
ut eorum assidua intercessio
ne omnia nobis aduersan
ta ualeamus cōmunire t
cum ipsis ad gaudia perpe
tua puenire. per dñm nos
trum ihesum xpm filiū
tuum. qui tecum uiuit et reg
nat deus. per omnia secula se
culorum amen. pater noster.
Et ne nos. Sed libera. Credo
in deum patrem oīpotentē. ꝛc.

De sancto nicholao. Antē.

Ea
tus
ni
cho
la
us
ad
huc puerulus multo teneno
macerabat corpus. Vs. Ora
pro nobis beate nicolae. Ut
digni effiaamur promissio
nc xpi. Oremus. Collēa.

Eus qui beatū
nicholaum pi
um pontificē
tuum innumeris decorasti
miraculis tribue nobis que
sumus ut eius meritis ꝫ pre
cibus a gehenne incendijs
liberemur. per xpm dñm. ꝛc

De sancto iuliano. Antēpsē.

Oc
pes
xpi
ni
lia
ne
fi
li
da precas tibi hanc. vt me
dicis conseruari. atq; ceu
pronocare in tuo hospicio.
Vs. Ora pro nobis beate iu
liane. Ut digni effiaamur
promissione xpi. Oremus.

Eus qui collēa
ecclesie tue bea
tum iulianum
confessorem tuum atq; pon
tificem mirabilem tribuisti

doctorem concede propicius
ut hunc apud te piissimi me
remur habere intercessorē
et ut tecum bonum et hilarē
hospitatorem et contra inimi
cos nostros fortissimum
defensorem. p xpm dnm. nr̄.

Memoria de scō martino. A.

29

Axr
time
opie
quā
pui
est
gau
deat dere o martine prophetis
compar apostolis consors
preclarum gemma fidei nu
meris egregie pietatis miseri
cordia et caritatis mellifluus
lucemur nobis nunc et ante
cessum. ℣s Ora pro nobis bea
te martine. ℟t digni efficia
mur promissione xpisti. O
remus. Collā.
Deus qui
beatum martinum meritis
magnifice sanctitatis tocius
ecclesie laude colendi qui dum
na repletus gratia tres mor
tuos suscitare ualuit qui lan
guidos sanare meruit qui
uirtutibus eximie pietatis
misericordie et caritatis undi
que animalibus sacerdotii subli
mia effulsit ad isto precor
supplicis ut indigni serui tui
gemitibus et orationis tue
unanime xpistum iheſum
michi pium ac propicium effi
cere et tua pietate misericordia
et caritate mortis peccatorum
meorum pellere mee que a mor
te animē resuscitatum ad tu
am ducere digneture eternā
per xpm dominū nr̄m amē.

Memoria de scō antonio. A

30

Enc
dic
tus
do
mi
nus
qui
dat omnibus affluenter et
non properat seruo suo and

m tantam contulit gratiam
ut et sanitatem restauraret
et spiritibus cuncta in mũ
dus. ℣. Ora pro nobis bea
te anthoni. Vt digni efficia
mur promissionẽ xpi. Oꝛe.

Deus qui Collã
concedis obtentu
beati anthonii
gloriosi confessoris tui atq;
abbatis morbidum ignem
extingue et membris egris
refrigeria prestari fac nos.p
pietatis ipsius meritis et pre
cibus a gehenne incendijs li
beratos in regnis mereri et
corpore tibi feliciter in eterna
gloria presentari. per xpm
dominum nostrũ amẽ.

Contra tonitruũ et fulgur

Egri
tur
q
fac
tus
Ed
war
dus comitum tempestatis

grauiter ferebat multa contri
tione cordis cepit dominum
rogare ut sibi solacium ipse
deret q in omni loco tutus
esset. cum ergo quadam die
missam audiret post percep
cionem corporis et sanguinis do
mini nostri ihesu xpisti. Ec
ce spiritus sanctus in colũ
be specie descendens breue con
tinens ista que sequuntur. ℣. Ti
tulus triumphalis ihs naza
renus rex iudeorum crucifix
us. Cum vidisset cruces domi
nicam signum fugit partes
aduerse. nisi ieo de tribu iu
da radix dauid. alleluya allã.
kyrieleyson. xpistieleyson.
kyrieleyson. pater noster.
Et ne nos. Sed libera. ꝛc. Glo
ria pri et filio et spiritui scõ.
Sicut erat in principio ⁊ nunc
et semp et in secula seculoꝝ
amen. Oremus. Collecta.

Omnipotens sem
piterne deus pa
cientibus ppi
cians supplicantibus ut post

norios ignes ymbrium z vim
procellarum in materia tuc
laudis transeat cõmutatio
potestatis et per hec eadem
verba dei que tonantia uel
audita pericula fulguris a
mouent a signis cũ nec ti
mentis que gentes timent
quia ego nobiscum sum do
minus deus noster amen.

Memoria de scõ augustino.

Au
gustine
pa
ter
sal
ue deus pontifum salue doc
tor fidei catholice salue pastor
xpi omnũ salue dux et uita
recta. Salue norma deuotor
salue consolator miserorũ.
℣. Ora pro nobis beate au
gustine. vt digni efficiamur
promissione xpi.
Oremus. Collẽ
Eus qui beatum
augustinum ecclesie tue in
exponendis scripturis sacris
ministrum doctorem optimũ
et electum angelicum prom
disti: da nobis eius semper
et doctrinis nostrum et oratio
ne fulciri. p xpm dnm nm.

Memoria de scõ gregorio. A.

Ec
go
in
pre
sul
op
ti
me vocatus flos ecclesie dom?
dei candelabrum stande ut
preat roga dominũ: o sancte
gregori xpi confessor aude
rogantes famulos a supplica
tam celitus tu defer mdul
gentiam. ℣. Ora pro nobis
beate gregori. vt digni effi
ciamur promissionẽ xpi.
Oremus. Collecta.

Eus qui animc
famuli tui gre
gory eterne bea

tudinis premia consulisti
concede propicius ut qui pec
catorum nostrorum ponderc
premimur eius apud te pre
cibus subleuemur. P xpm
tum dominum nostrum. A'

De sancto ihcronimo. Ant'.

Eul
tri
om
nu
tur
ba
fid

lium in commemoratione
almi patris nostri ihcronimi
letemur precipue cateme mo
nachorum celebrantes eius
memoriam in terris de cui?
sollectate sancti gaudent in ce
lis. V̄s Ora pro nobis sanc
te ihcronime. Vt digni effia
amur promissione xpisti.

Oremus. collā

Eus qui nobis
per beatum ihc
ronimum confessorem sacer
dotem q; tuum scripturc sa

cre ueritatem et mistica sacra
menta irrigare dignatus es
concede quesumus ut cuius
memoriam agimus in ter
ris eius semper erudiamur
doctrinis et meritis adiuue
mur. P xpm dnm nrm. A'.

Memoria de scō ambrosio.

Ste
est
qui
an
te
de
im

magnas uirtutes operatus
est et omnis tota doctrina
eius repleta est ipse intercc
dat pro peccatis omniū po
pulorum. V̄ Ora pro nobis
beate ambrosi. Vt digni ef
ficiamur promissione xpi.

Oremus. coll'.

Eus qui popu
lo tuo eterne sa
lutis beatum ambrosium
ministrum constituisti. prec
ta quesumus ut quem eccle

cia tua doctorem mitt habi
mus in cenis mitigatorem
semper habere meremur in
celis. p xpm dominum nrm.
Memoria de omnib; confessoris

Int
lu
bi
nec
tu
pre
cam
ti et lucerne ardentes in manu
bus vestris. ℣ Exultent in
conspectu dei. Et letentur in
letitia. Oremus. Collecta.

Deus tuorum glo
ria sacerdotum
et beatitudo vni
uersorum te confitentium
concede propitius ut qui bea
torum confessorum tuorũ
nicholay anthoni thome
augustini iuliani et am
brosii aliorum que omniũ
memoriam quor frequen
tamus in cenis eorum in
omni semp necessitate patro

cinia sentiamus in celis. p
xpm dominum nrm.
Memoria de scã katherina.

Gma
dei
pre
cio
sa
mar
garita fulgida: sponsa xpi
ta gloriosa: paradisi iocun
da virgo et martir katherina
prudens et mitissima. ora
pro nic peccatore apud xpm
gloric. ℣ ora pro nobis be
ta virgo katherina. Ut dig
ni efficiamur promissionc
xpisti. Oremus. Collecta.

Deus qui de tribu
legem moysi in
summitate mõ
tis sinay et in eodem loco
corpus beate katherine vir
ginis et martiris tue mira
biliter collocasti. presta no
bis quesumus ut eius me
ritis et intercessione ad mõ

tem qui xpistus est valeam⁹
pueniri. p xpm dnm nrm.

Memō de sancta margarita

Rat
au
tem
mar
ga
ri
ta
annorum quindecim cum
ab impio olibrio traderetur
in carcerem. ℣. Ora pro nob
beata virgo margarita. Ut
digni efficiamur promissio
nc xpisti. Oremus. collecta

Ecclesiam nos
tram quesumus
dominne benigni
us respice et preces nostras cle
menter ad; misericordiam
tuam largire et intercessione
beate margarete virginis t
martiris tue exquacunq; ne
cessitate ad te clamaverim⁹
alumpna consolationis tue
beneficia consequamur. p
xpm dominū nostrum amē.

De sancta maria magdale.

A
ni
a
er
go
vnx
it pedes unctu et extersit capil
lis capitis sui et domus im
pleta est ex odore unguenti.
℣. Dimissa sunt ei peccata
multa. Quoniam dilexit
multum. Oremus. Collēa

Eus qui beate
marie magda
lene peccatā
ita tibi placatum gratumq;
fecisti ut non solum ei pec
cata dimitteres verum etiā
singulare tui amoris gratiā
a illius mentibus pellerēs.
da nobis quesumus ita dig
ne flere mala que cōmisi
mus ut ex sanctam indul
gentiam consequi valeam⁹
et omnibus peccatoribus
propitiationis tue clemen

nam sentiamus. per xpm.

Memoria de sancta martha.

Esto mihi dñe lectaculum pugnaculum ut ubi ego sum illuc meum eras tu me suscipias in hospicio tuo et ego te recipiam in celo meo et mihi gaudiam amore tuo.

℣. Ora pro nobis beata martha. ℟. ut digni efficiamur promissione xpisti. Oremus.

Deus nobis colla. quesumus domine per merita sancte virginis tue marthe castitatem mentis et corporis ut ea que pro peccatis nostris patimur et adiuuante vincamus. per xpistum dominum nrm. Amen.

Memoria de sancta ursula.

Omnibus christi fidelibus sancte et immaculate virginitatis gloriam diligentibus beata ursula cum sociis ad eternum bravium. pro amore eternitatis et regni virginum vestris precibus adiuuari et ope precum. vos colentes cum beatis secundum vestrum merentum nos in aduersis protegatis pro nostrum presidium et absolutos facatis ab omni labe criminum ac post mortem producatis ad eternum gaudium. ℣. Orate pro nobis sponse dei electe. ℟. ut ad vestrum consortium mereamur pervenire. Oremus. Colla.

Deus alme christe qui es sponsus virginum primus martirum et auditor omnium sanctorum

nionum meritis et precibus
gloriosissimarum ypapolissi
marum tuarum sanctissime
virginis ioachim que suarum
virginum et martirum con
cedat dignetis michi et omni
bus eas veneratibus pec
catorum suorum veniam
et in aduersis expedientem
protectionem michi in prosp
is congruam directionem et
gratiam me confirmandi
plenarie ad tuam voluntā
tem in finem q3 vite mee hil
larem visibilem consolatio
nem et cum illis transitum
sedium ad gloriam sempi
ternam. per xpm dominum
num nostrum amen.

Memoria de scā appollonia.

Ergo et mar
tir
c
gra

gia pro nobis appoloma tu

de preces ad dominū ut tollat
omne noxium: ne pro meritis
animarū: veremur morbo dem
nū. ℣. Ora pro nobis sancta
appolonia. vt digni efficiam
promissionē xpi. Oremus. coll.

Deus ac fortissi
me deus qui ad tolle
randa pro tui no
minis gloria carnis tormēta
spiritu fortitudinis electos tuos
roborare nō desisti presta qs
vt qui beate appolonie virgis
et martiris tue quā recolimus
pro tui nois confessione dem
tas: aeternissima mortis tue
pietate fragili memoriā agni
gloriosis meritis et precib; a
dolore demouē et ab omni pe
riculo mentis et corporis purga
ac cupi mereamur. p xpm.

De scā ca
tha
rina
V.

Iat
dñe

cor meum et corpus meum
immaculatum ut non confundar
meritum. ℣. Dñe ihesu xpe le
minator casti consilii lilia pr
seminum fructus quos in ce
lia seminasti. ℟. Ora pro
nobis beata ecclia. Ut digni
efficiamur promissione xpi
Oremus: collecta

Deus qui nos an
nua beate ecclie
mannis huc solemnitate le
tificas da ut quam venerand
officio eiam pie conuersatio
nis sequamur exemplo. p x̄.

Memoria de sancta brotheca

Et
ecclie
vir
go
sac
ta
at
q; gloriosa brotheca quia do
minus omnium eam dilex
it. ℣. Ora pro nobis beata bro
theca. Ut digni efficiamur
promissione xpi. Oremus.

Omnipotens sem
piterne deus in
cunis nomine
gloriosa virgo et martir bro
theca tormentorum diuer
sorum genera superauit et sup
plicis exoramus ut eius me
ritis et precibus cuncta pra
la deuitemus et ipsam ecclie
tam aduocatam in nostris ne
cessitatibus sentiamus. p x̄.

De
scā
cy
thā
Ant.
Ve
sac
ta familia cythe ihesu xpi.
que cum tota anima deo pla
uisti: egenos et flebiles de a
bo pauisti: cecos mutos debi
les et claudos munisti. semp
elemosinam dare cupiui
sti: deum et ecclesiam virgo
dilexisti. Fraudem et nequi
tiam inimici odisti: para nobis
gloriam quam tu meruisti.

℣. Ora pro nobis beata ey
cha. Vt digni efficiamur pro
missionc xpisti. Oremus.

DEus qui beatam col.
eyriacam virginem famulã
tuam in ipsius nata multas
miraculis decorasti presta
quesumus ut omis qui tuo
nomine postulant ab ea aux
ilium eius optatum apud te li
beranter obtineant oportunũ. Per x̃.

De scã he le na

Au

dc

per quam est inuenta: aux
ilium et extensa: facta dum
ne nunciat: hostes semper et
malignos: defensari cunctas
signo: tua xpisti famulas
℣. Ora pro nobis beata he
lena. Vt digni efficiamur p
missionc xpisti. Oremus.
Collecta.

DEus qui precla
rum filium tuum cru
cis thezaurum
beate helene inuenire digna
tus es da cunctis qui eius
memoriam agunt in terris
perpetuam consolationem
optinere in celis. Per xpm.

Memoria de scã barbara. V.

Au

dc

m

et

us

ele

na

ta et a xpisto coronata. co
pleto martyrio. Te laudante
familiam eathe post te ad
gloriam finito cursu. ℣ Ora
pro nobis beata barbara. Vt
digni efficiamur promissi
onc xpi. Oremus. collecta.

Concessio quesu
mus domine be
ate barbare virgi
nis et martyris tue gloriose nos
protegat ut pro cunctis adue

ni glonosissimi corporis et
sanguinis domini nostri
ihu xpisti sacramentū au
te vite nostre ccitum cum
vera fide sincera et pura cō
fessione accipere mereamur
Per xpm dominum nrm.

Memoria de sancta agneta.

Ea
ta
ag
nes
un
nc
dio
flammarum expansis ma
nibus orabat dicens te dep
cor venerande colende pater
metuende: qua per sanctū
filium tuum minas cuasi
sacrilegi tyranni et carnus
spurcacias imaculato calle
transiui et ecce uenio ad te
quem amaui quē quesiui
quem semper optaui. ℣. O
ra pro nobis beata agnes.
vt digni efficiamur promis
sionc xpi. Oremus. Collca.

48

Omnipotens sem
piterne deus qui
infirma mundi
elegis ut fortia quecq; confū
das concede propicius ut q
beate agnetis virginis et
martiris tue solemnia colu
mus cius apud te patrocī
nia sentiamus. Per xpm.

De diuersis sanctis virginibus.

vnc
m
sur
rex
cun
om
nes
virgines ille et ornauerunt
lampades suas. ℣. Adducen
tur regi virgines post eam.
proxime eius afferentur a
bi. Oremus. coll.

Deus qui infirma
mundi elegis ut
fortia quecq; confundas con
cede propicius ut beatarū.
katherine margarete mar
e magdalene agnetis cecilie

mochico barbar vsuic cythe
ctcrnarum q; virginū ⁊ mar
tirum tuarum meritis et in
tercessionibus precor nostr
ad effectum pducamur: per
xpm dominum nostrū amē.

Memoria de sancta anna. A

Ndu
cta
scrips
ysse
vir
gā
pro
diuit amenam. de qua pro
cessit flos mirq plenus odo
r hec est illa dei mater flos
ortus ab illa regum talsit
antecessum anna cr progr
nie cuius uenter per tu iuit
nobis fructum gracie. seq hec
anna benedicta qui mariā
genuit per quam nobis spūs
cterne salutis apparuit. ℣. O
ra pro nobis beata mater
anna. Vt digni xpisto ef
ficiamur in gloria amen.
Oremus. Collecta.

DEus qui beatam
annam dilecte
genitricis tue
matrem egregiam ad celes
tia transitibus gaudia fac
nos quesumus eius glorio
sis precibus ad eternam per
tingere beatitudinem cr qui
puerperio pro salute mundi
humanam dignatus es as
sumere carnem. per xpm.

De sanctorum reliquiis. A.

Or
pa
sanc
tor
um
pa
ce
sepulta sunt et nunciā gloria
eorum in eternum. ℣s Beati
qui habitant in domo tua
domine. In secula seculorū
laudabunt te. Oremus. Coll.

Ropiciare quesu
mus domine no
bis famulis tuis
ut sanctorum tuorū quorū

relique in vniuersali eccla
nentur ecclesia nos protc
gant merita gloriosa quat
nus eorum precibus tranc
quilla pace in tua laude virgi
ter letemur. per xpm dñm.

Memoria de omnibus scis

Nc
ti di
om
nes
qui
ctus
con
sortis superior annum intro
cedit pro nobis ad dominū.
℣. Letamini in domino et ex
ultate iusti. Et gloriamini
omnes recti corde. Oremus.

ppitiare
sanctorum tuor
quesumus dñe
supplicatione placatus et ve
niam delictorum nostrorum
tribue et remedia sempiterna
concede. per xpistum dominum
nostrum amen. Me
moria de pace. Antiphona.

A
pa
ce
do
mi
ne
m
diebus nostris quia non est
alius qui pugnet pro nobis
nisi tu deus noster. ℣. Domi
ne fiat pax in virtute tua. Et
habundantia in turribz tuis.

Eus a quo. coll.
scā deliberia recta
consilia et iusta sit
opa da servis tuis illam quā
mundus dare no potest pace
ut et corda nra mandatis tuis
dedita et hostis sublata formi
dine tempora sint tua protec
tione tranquilla. per xpm

de pul
sione
dñi.
Ad
ma
tut.
Anis

sapiencia veritas diuina.
Deus homo captus est vo
ra manibus impiis discipulus
ato derelictus iudeis
traditus uendidis afflictus
℣. Adoramus te xpiste et
benedicimus tibi ℟. Quia per
sanctam crucem tuam redi
misti mundum Oramus
Domine ihesu xpiste fili dei vi
ui pone passionem crucem
et mortem tuam inter iu
dicium tuum et animas
nostras nunc et in hora
mortis nostre et largire
dignetis vivis misericor
diam et gratiam defunctis
ueniam et requiem eter
ne regno que pacem et con
cordiam et nobis pugna
bus uitam et gloriam
sempiternam Qui vivis
et regnas deus per omnia se
cula seculorum. Amen. Glo
riosa passio domini nostri
ihesu xpi perducat nos ad
gaudia paradisi. Amen.

Alacris cor virginei
uum uena totum
tenuit. Quando suum fi
lium noctu captum sanc
tum Ductum ad pretorium
mane cum audiuit, ffre
quens ex suspiriis sepe
singultiuit. Te rogamus
te laudamus mater ihu
xpiste. Vt intendas et
defendas nos a morte tar
ta Oramus ℣.
Domine sancte
ihesu fili dulcis virginis
matris qui pro nobis pec
catoribus mortem mam
ce tollerasti fac nobiscum
misericordiam tuam et
da cunctis compassionem
tue matris deuote colen
tibus eius amore vitam
in presenti gloriosam et tua
pietate gloriam in futu
ro sempiternam. Qui
cum patre et spiritu sanc
to vivis et regnas deus
per omnia secula seculo
rum Amen. Pater noster

Eus in adiutoꝝ. Ad primam.
meam intende. Domine ad adiuuã
dum me festina Gloria patri et
filio et spiritui sancto Sicut erat
in principio et nunc et semper et
in secula seculoꝝ amen
Ymnus Creator spiritus vs.
mentes tuorum visita

imple supna gratia que tu
arasti pectora. Memento
salutis auctor quod nostri
quondam corporis exulibā
ta uirgine nascendo formā
sumpsens. Ana mater
gratie mater misericordie tu
nos ab hoste protege in ho
ra mortis suscipe. Gloria
tibi domine qui natus es de
uirgine cum patre et sancto
spiritu in sempiterna secula
amen. Aū. O admirabile. Ps.

Deus in nomine
tuo saluum me
fac: et in uirtu
te tua libera me. Deus ex
audi orationem meam: au
ribus percipe uerba oris mei.
Quoniam alieni insur
rexerunt aduersum me. et for
tes quesierunt aiam meā:
et non proposuerunt deum
ante conspectum suum. Et
ecce enim deus adiuuat me: et
dominus susceptor est ani
me mee. Auerte mala ini
micis meis: et in ueritate
tua disperde illos. Uolunta
rie sacrificabo tibi: et confite
bor nomini tuo domine quo
bonum est. Quoniam ex
omni tribulatione eripuisti
me: et super inimicos meos
despexit oculus meus. Ps.

Laudate dominum
omnes gentes:
laudate eum om
nes populi. Quoniam con
firmata est super nos miseri
cordia eius: et ueritas domi
ni manet in eternum. Ps.

Confitemini domino
quoniam bonus:
quoniam in secu
lum misericordia eius. Di
cat nunc israel quoniam bo
nus: quoniam in seculum
misericordia eius. Dicat
nunc domus aaron quoni
am bonus: quoniam in secu
lum misericordia eius. Di
cant nunc qui timent domi
num: quoniam in seculum mi
sericordia eius. De tribu
latione invocaui dominum:

et exaudiuit me in latitudine
dominus. Dominus mihi
i adiutor: non timebo quid
faciat mihi homo. Do
minus mihi adiutor: et e
go despiciam inimicos meos.
Bonum est confidere in
domino: quam confidere in
homine. Bonum est spe
rare in domino: quam sperare
re in principibus. Omnes
gentes circuierunt me: et in
nomine domini quia ultus
sum in eos. Circumdantes
circumdederunt me: et in no
mine domini quia ultus sum
in eos. Circumdederunt me
sicut apes et exarserunt sicut
ignis in spinis: et in nomi
ne domini quia ultus sum
in eos. Impulsus eue
sus sum ut caderem: et dns
suscepit me. Fortitudo me
a et laus mea dominus: et
factus est mihi in salutem.
Vox exultationis et salu
tis: in tabernaculis iustorum.
Dextera domini fecit vir
tutem dextera domini exalta
uit me: dextera domini fecit
virtutem. Non moriar sed
uiuam: et narrabo opa do
mini. Castigans castiga
uit me dominus: et morti
non tradidit me. Aperite
mihi portas iustitie ingres
sus in eas confitebor domino:
hec porta domini iusti intra
bunt in eam. Confitebor
tibi quoniam exaudisti me:
et factus es mihi in salutem.
Lapidem quem reprobau
erunt edificantes: hic factus
est in caput anguli. Do
mino factum est istud: et est
mirabile in oculis nostris.
Hec est dies quam fecit do
minus: exultemus et letem
in ea. Domine saluum me
fac o domine bene prospera:
benedictus qui uenturus es
in nomine domini. Bene
diximus uobis de domo do
mini: deus dominus et illux
it nobis. Constitue diem
em sollempnem in condensis

usq; ad comm altans Deus meus es tu et confitebor tibi: deus meus es tu et exaltabo te. Confitebor tibi quoniam exaudisti me: et factus es mihi in salutem. Confitemini domino quoniam bonus: quoniam in seculum misericordia eius. Gloria patri et filio et spiritui scō. Sicut erat in principio et nunc et semper et in secula seculorum amen. Ant. O admirabile commercium creator generis humani animatum corpus sumens de virgine nasci dignatus est et procedens homo sine semine largitus est nobis suam deitatem. ℣. Omnibus requiem quietum et in hierusalem habitatio domini morabor. Tunc precepit et dixit mihi creator omnium et qui creauit me requieuit in tabernaculo meo. Do grās. R. Ave maria gratia plena dominus tecum. V. Benedicta tu in mulieribus et benedictus fructus ventris tui. Dominum tecum. Gloria patri et filio et spiritui scō. Sicut erat in principio et nunc et semper et in secula seculorum amen. Ave maria gratia plena dominus tecum. V. Sancta dei genitrix virgo semper maria. Intercede pro nobis ad dominum ihesum christum. Dum circumdederunt me gemitus mortis. Et dolores inferni circumdederunt me. In tribulatione mea inuocabo dominum et ad deum meum clamabo. Exaudiuit de templo sancto suo vocem meam et clamor meus ad eum uenit. Oremus

Concede nos famulos tuos quesumus domine deus perpetua mentis et corporis sanitate gaudere et gloriosa beata marie semper virginis intercessione a presenti liberari tristitia et eterna perfrui letitia. Per christum dominum nostrum. Amen.

Ad prima.

Omnibus requiem quietum et in hierusalem habitatio domini morabor. Tunc precepit et dixit mihi creator omnium et qui creauit me requieuit in tabernaculo meo. Do grās.

R. Ave maria gratia plena dominus tecum. V. Benedicta

Ma
pri
ma

ductus est ihesus ad pylati.
falsis testimonijs multum
accusatum. In collo paciuit
manibus ligati. Vultui dei
conspuunt lumen cui gratie.
℣. Adoramus te xpe et benedi
cimus tibi: quia p sanctam
crucem tuam redemisti mun
dum. Oremus. Collecta.

Omnipotens ihesu xpe
fili dei uiui pone
passionem crucis
et mortem tuam inter iudica
cium tuum et animas nostras
nunc et in hora mortis nos
tre et tanta dignetis uirtus
misericordiam et gratiam effu
ndere quesumus et uenia ecclesie tue
nobis pacem et concordiam
et nobis peccatoribus uitam
et gloriam sempiternam. Qui
uiuis et regnas cum deo pa
tre et spiritu sancto. per om
nia secula seculorum amen
Gloriosa passio dni nostri
ihesu xpisti perducat nos ad
gaudia paradisi amen. Ad
horam hec mane. Ad primam.

Hora prima
dominus iu
dicis flagel
latus. Sui
nigrantis
turpiter tractatum. Colaphis
et alapis spuris deformatus.
Manibus et brachijs simul
ligatum. ℣. Te rogamus te
laudamus mater ihesu xpi
Vt intendas nos defendas a
a nece tristi. Oremus. coll.

Omnipotens sancte
ihesu fili dulcis
uirginis mari
e qui pro nobis peccatoribus
mortem in cruce tollerasti.
Hac nobilium misericordiam
tuam. et da cunctis compas
sionem tue matris deuote
colentibus eius amore uitam
in presenti gloriosa et tua
pietate gloriam in futuro
sempiternam. Qui cum pa
tre et spiritu sancto unus
et regnas deus. per omnia
secula seculorum amen. pa
ter noster. Ave maria. &c.

Eus in adiutorium Ad tertiam.
meum intende. Domine ad adiu
uandum me festina Gloria pa
tri et filio et spiritui sancto Si
cut erat in principio et nunc et
semper et in secula se
culorum amen. Vnus
Ens creator spiritus

mentis tuorum visita ipie
supna gratia que tu arasti
pectora Clemento salutis
auctor quod nostri quondā
corporis exhibitata virgine
nascendo formam sumpseris
Oana mater gratie mat
misericordie tu nos ab hoste
protege in hora mortis nostre
pe Clona tibi domine qui
natus es de virgine cum pa
tre et sancto spiritu in seculo
rum secula amen. Ant Quā
do natus. psalm
D dominum cū
tribularer clama
ui: et exaudivit me Domi
ne libera animam meam:
a labiis iniquis: et a lingua
dolosa Quid detur tibi aut
quid apponatur tibi: ad lin
guam dolosam Sagitte
potentis acute: cum carbo
nibus desolatoriis Heu mi
chi quia incolatus meus p
longatus est habitavit cum
habitantibus cedar: multū
incola fuit anima mea.

Cum hys qui oderunt pa
cem eram pacificus: cum lo
quebar illis impugnabant
me gratis. Ps.
Leuabo oculos meos in montes: un
de veniet auxilium mihi.
Auxilium meum a dño:
qui fecit celum et terrā Ne
det in commotionem pedem
tuum: neq; dormitet qui cus
todit te Ecce non dormita
bit neq; dormiet: qui custo
dit israel Dominus cus
todit te dominus protectio
nia: sup manum dextram
tuam Per diem sol non u
ret te: neq; luna per noctem.
Dominus custodit te ab
omni malo: custodiat ani
mam tuam dominus Do
minus custodiat introitum
tuum: et exitum tuum: et
hoc nunc et usq; in seculum.
Letatus psalm?
sum in hys que
dicta sūt mihi:
in domum domini ibimus.

Stantes eamus pedes nostri: in atrijs tuis hierusalem. Hierusalem que edificatur ut ciuitas: cuius participatio eius in idipsum. Illuc enim ascenderunt tribus tribus domini: testimonium israel ad confitendum nomini domini.

Quia illic sederunt sedes in iudicio: sedes super domum dauid. Rogate que ad pacem sunt hierusalem: et habundantia diligentibus te.

Fiat pax in uirtute tua: et habundantia in turribus tuis. Propter fratres meos et proximos meos: loquebar pacem de te. Propter domum domini dei nostri: quesiui bona tibi. Gloria patri et filio et spiritui sancto. Sicut erat in principio et nunc et semper et in secula seculorum amen. ant. Quando natus es mesias ineffabiliter de uirgine tunc impleti sunt scripture sicut prius in uetus dicitur saluum facies gen? humanum et laudamus de us nostro. Capitulum.

Ab initio et ante secula creata sum et usq; ad futurum seculum non deficiam et in habitatione sancta coram ipso ministraui. Deo gracias. ℟. Sancta dei genitrix virgo semp maria. ℣. Intercede pro nobis ad dominum ihesum xpistum. Virgo semper. Gloria patri et filio et spiritui sancto. Sicut erat in principio et nunc et semper et in secula seculorum amen. Sancta dei genitrix virgo semper maria. ℣. Post partum virgo inuiolata permansisti dei genitrix intercede pro nobis. Domine exaudi oracionem meam. Et clamor meus ad te ueniat. Oremus.

Concede clementissime deus famulos tuos quesumus ut qui de nos famulos tuos quesumus ut qui de nos famulos tuos quesumus ut qui de nos

ir et gloriosa beate marie se
per virginis intercessione a
presenti liberam tristicia et
eterna pium letica. p xpm
dominum nostrum amen.

Ad ter
cia.

Ru
ali
gr
da

mutant hora tercianum. Il
lusus induitur veste purpu
ream. Caput eius pungi
tur corona spineum. Cru
ce portat humeris ad loci
cenaum. ℣. Adoramus te
xpe et benedicimus tibi. Qa
per sanctam crucem tuam
redemisti mundu. Oremus.

Omine collecta
ihesu xpiste fili
dei viui pone
passionem crucem et morte
tuam inter iudicium tuum
et animas nostras nunc e
in hora mortis nostre et lar
gim dignens vivus miserico
diam et graciam defunctis
requiem et veniam ecclesie
regnoq; pacem et concordia
et nobis peccatoribus vita
et gloriam sempiternam.
Qui vivis et regnas cum de
o patre et spiritu sancto. per
omnia secula seculoz amen.

Gloriosa passio dni nostri
ihesu xpisti producat nos ad
gaudia paradisi. amen.

Ad terciam.

Ideus ur
go virginu
hora terna
rium. Caput
punctum fily corona spina
rum. Crucem ferro scapulis
ad locum penarum. Heu coro
na sternitur luco plateariu.
℣. Te rogamus te laudam
mater ihesu xpisti. Ut mun
das nos defendas et a neca
tisti. Oremus. Collecta.

Omine sancte
ihesu fili dulcis
virginis marie

qui pro nobis peccatoribus
mortem in cruce tollerasti.
fac nobiscum misericordiã
tuam et da cunctis compassi
onem tue matris deuote col
tibus eius amore ut tam in
presenti gloriosa et tua picta
te gloriam in futuro sempi
ternam. Qui cum patre i spi
ritu sancto vivus et regnas.
deus. per omnia secula secu
lorum amen. Pater noster.
Ave maria gratia plena. ꝛc.

Eus in adiutorium Ad sectam
meum intende. Domine ad adiuua
dum me festina Gloria patri et
filio et spiritui sancto Sicut e
rat in principio et nunc et semp
in secula seculor amen
Enu creator spiritus Vs
mentes tuorum uisita

mple supna gracia que tu
arasti pectora. Memento
salutis auctor quod nostri
quondā corpois exhibata
virgine nascendo formā sūp
sceis. Mana mater gracie
mater misericordie tu nos ab
hoste protege in hora mortis
suscipe. Gloria tibi dñe qui
natus es de virgine cū patre
et scō spiritu in sempiterna
scecula amē. aut' Kyrie.

Ps

Dirige gressus meos: qui habitas
in celis. Ecce sicut
oculi seruor: in manibz
dominor suor. Sicut ocu
li ancille in manibz dñe sue:
ita oculi nostri ad dominū
deum nostrū donec misereat
nostri. Miserere nostri dñe
miserere nostri: quia multū
repleti sumus despectione.
Quia multū repleta est a
nima nostra obprobriū ha
dentibus et despec
tio superbis. ps.
Si quia dñs erat
in nobis: dicat nunc israel
si quia dominus erat in no
bis. Cum exurgerent ho
mines in nos: forte vivos de
glutissent nos. Cum irae
sceretur furor eorum in nos:
forsitan aqua absorbuisset
nos. Torrentem pertransi
it anima nostra forsitan
pertransisset anima nostra:
aquam intollerabilem. Be
nedictus dñs deus qui non
dedit nos in captionem dentib;
eorum. Anima nostra si
cut passer eripta est: de laque
o venantium. Laqueus
contritus est: et nos liberati
sumus. Adiutoriū nostrū
in nomine dñi: qui fecit ce
lum et terram. Psalmus.

Qui confidunt in
domino sicut mons
syon non commo
vebitur in eternum: qui habitat
in hierusalē. Montes in
circuitu eius et dominus in
circuitu populi sui: ex hoc
nunc et usq; in scaculum.

Qua non relinquet dñs
virgam peccatorum sup sortē
iustorum: ut non extendāt
iusti ad iniquitatem manus
suas. Benedicta domine bo
nis et rectis corde. Declinā
tes autem in obligationes:
adducet dñs cum operantibz
iniquitatē pax sup israel.
Gloria patri et filio et spi
ritui scō. Sicut erat in prī
cipio et nunc et semper et in
secula seculorum amen. Ant
Rubum quem viderat moyses
in combustum consecutam
agnoumus tuam laudabilē
virginitatem dei genitrix in
tercede pro nobis. Capitulū.
Et hic in ihon firma
ta sum et in ciui
tate sanctificata
similiter requieu et in ihrlm
potestas mea. Deo grās. Rm.
Post partū virgo inuiolata
permansisti. v. Dei genitrix in
tercede pro nobis. Inuiolata
permansisti. Gloria patri et fi
lio et spiritui scō. Sicut erat
in principio et nunc et semp
et in secula seculorum amen
Post partum virgo inuiola
ta permansisti. vs Speciosa
facta es et suauis. In deliciis
tuis sancta dei genitrix. De
nunc exaudi oratione mea
Et clamor meus ad te ueni
at. Oremus. coll.
Concede nos famu
los tuos quesumꝰ
domine deus perpetua men
tis et corporis salute gaude
re et gloriosa beate marie se
per virginis intercessione a
presenti liberari tristitia et e
terna pmitti letitia. p xpm
dominum nostrum amen.
Ad
sex
tā.
Ora
cer
ta
ihs
est
anua consecrata. Et est ca
tenibus pontis deputa

tus. Precommentus sanctus
felic sanctificatus. Agnus an
men dilunt sic tudificatus. ℣.
Adoramus te xpe et benedica
mus tibi. Quia per sanctam
crucem tuam redemisti mun
dum. Oremus. Collecta.

Omine ihu xpe
fili dei vivi pone
passionem crucis
et mortem tuam inter iudi
cium tuum et animas nos
tras nunc et in hora mortis
nostre et largiri dignetis vi
vis misericordiam et gra
am defunctis requiem et lu
ciam eterne regnoq; pace
et concordiam et nobis pec
catoribus vitam et gloria
sempiternā. Qui vivis et reg
nas cum deo patre et spiri
tu sancto. per omnia secula
seculorum amen.

Gloriosa passio domini
nostri ihesu xpisti pducat
nos ad gaudia paradisi. a
men. Memoria de dolore
beate marie. Ad sextam.

Ora sexta
respiciat ma
ter suum
natum. ob
scenum vul
neribus cruci confixatum.
Inter viros positum felleq;
potatum. Tua secum sensis
set dolorem. ℣. Te roga
mus te laudamus mater ihe
su xpisti. Ut mereamur nos de
fendas et a nece tristi. Orem.

Omine collecta.
sancte ihesu fili
dulcis virginis
marie qui pro nobis peccato
ribus mortem in cruce tolle
rasti fac nobiscum misericor
diam tuam et da cunctis cō
passionem tue matris devo
te colentibus eius amore
vitam in presenti gloriosa
et tua pietate gloriam in
futuro sempiternam. Qui
cum patre et spū sancto vi
vis et regnas deus. per oīa
secula seculorum amen. pa
ter noster. Ave maria. ic.

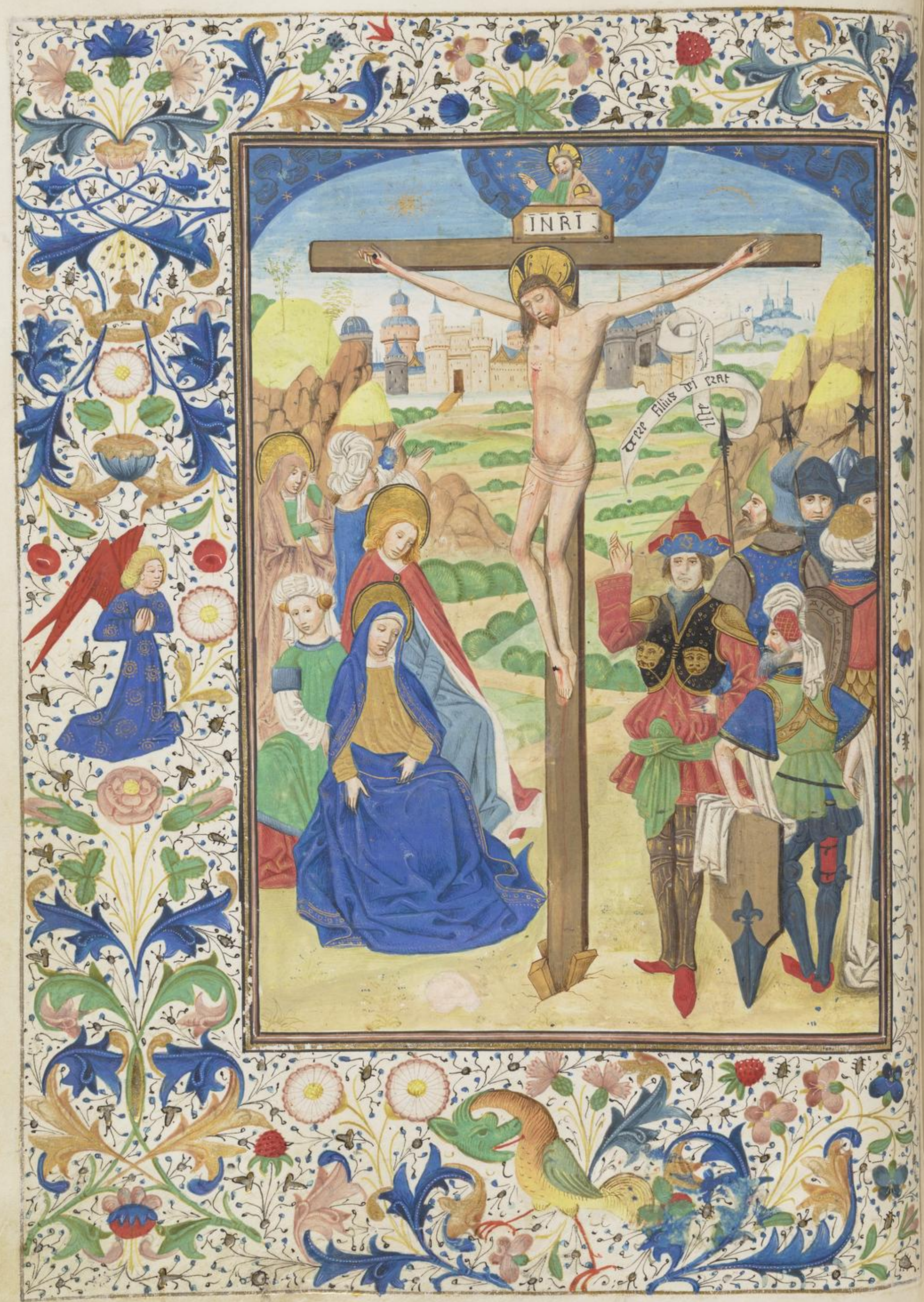
INRI
Filius Dei erat

Eus in adiutorium Ad nonam
meum intende. Domine ad adiu
uandum me festina Gloria pr̃i
et filio et spiritui sancto Sicut
erat in principio et nunc et semper
et in secula seculor amē.
Ym ara tor spiritus ys
mentes tuorum visita

umple lupna gracia que tu
arasti pectora. Memento
salutis auctor quod nostri
quondam corporis exilibi
ta vrginc nascendo formā
sumpseris. Maria mater
gracie mater miserie tu
nos ab hoste protege in ho
ra mortis suscipe. Gloria
tibi dñe qui natus es de vir
gine cum patre et sancto spi
ritu in sempiterna secula.
amen. an. Germinauit. ps.
In conuertendo dñs
captiuitatem syō:
facti sumus sicut
consolati. Tunc repleti
est gaudio os nostrum: a lin
gua nostra in exultatione.
Tunc dicent inter gentes:
magnificauit dñs facere ci
vas. Magnificauit dñs fa
cere nobiscum: facti sumus
letantes. Conuertere dñe
captiuitatem nostrā: sicut
torrens in austro. Qui se
minant in lacrimis: in ex
ultatione metent. In un
tes ibant et flebant: mittētes
semina sua. Venientes au
tem venient cum exultatio
ne: portantes manipulos su
os. Psalmus.
Nisi dominus edifi
cauerit domū: in
uanum laborauerunt qui
edificant eam. Nisi dñs
custodierit ciuitatem: frustra
vigilat qui custodit cā.
Vanum est vobis ante lucem
surgere: surgite postq̄ sede
tis qui manducatis panem
doloris. Cum dederit dilec
tis suis somnū: ecce heredi
tas dñi filii merces fructus
ventris. Sicut sagitte in
manu potentis: ita filii ex
cussorum. Beatus vir qui
implebit desiderium suū ex
ipsis. non confundetur cum
loquetur inimicis suis in
porta. Psalmus
Beati omnes qui ti
ment dominū:
qui ambulant in vijs eius.
Labores manuū tuar

qua manducabis: beatus
es et bene tibi erit. Uxor tu
a sicut uitis habundans: in
latribus domus tue. Filii
tui sicut nouelle olliuarum:
in circuitu mense tue. Ecce
sic benedicetur homo: qui ti
met dominū. Benedicat
tibi dns ex syon: et uideas bo
na ihrlm omnibz diebus vi
te tue. Et uideas filios fili
orum tuorū: pacem sup ysra
el. Gloria pī et filio et spi
ritui sancto. Sicut erat in
principio et nunc et semp et
in secula seculor amen. Ant.
Germinauit radix ysse orta
est stella ex iacob mirgo pepe
rit saluatorem te laudamus
deus noster. cap.
Exaltabitur in po
pulo honorifica
to et in patres dei mei hereditas illius et in plenitudine
sanctor detentio mea. Deo gs.
℟. Speciosa facta es et suauis.
℣. In deliciis tuis sancta dei
genitrix. Et suauis. Gloria

patri et filio et spiritui sancto. Sicut erat in principio et
nunc et semp et in secula seculor amen. Speciosa facta
es et suauis. ℣. Dignare
me laudare te mirgo sacrata
Da mihi uirtutem contra
hostes tuos. Dominc exaudi oratione mea. Et clamor
meus ad te ueniat. Oremus
Concede nos coll.
famulos tuos
quesumus dne
deus perpetua mentis et cor
poris salute gaudere et glo
riosa beate marie semp mir
gnis intercessione a presenti liberari tristitia et eterna
pcipi letitia. Per xpistum
dnm nostrum. Ant. ad nonā.
Ora
no
na
dns
ihc
sus
et
spiritus. Holy damans au

nam patri commendauit. la
tus eius lancea miles pforauit. Tam nunc contremuit et sol obscuratus est. ℣. Adoramus te xpiste et benedicimus tibi Quia per sanctam crucem tuam redemisti mundum.

Oremus. collecta Domine ihesu xpe fili dei uiui pone passionem crucem et mortem tuam inter iudicium tuum et animas nostras nunc et in hora mortis nostre et largiri dignetis uiuis misericordiam et gratiam defunctis requiem et ueniam cuncte sue ecclesie regnoq; pacem et concordiam et nobis peccatoribus uitam et letitiam sempiternam. Qui uiuis et regnas cum deo patre et spiritu sancto. per omnia secula seculorum amen. Gloriosa passio domini nostri ihesu xpisti perducat nos ad gaudia paradisi amen. Memoria de dolore repetatur mane. Ad nonam.

Hora nona flebilis ecce
nus expirauit. patri
tem. patri
dando spi
ritum cloy clamantem. latus
eius lancea militem foramine.
Cadit tunc in ecstasim dolore
sternit stantem. ℣s Te rogamus te laudamus mater ihesu xpisti. Vt intendas nos defendas et a nece tristi. Oremus.

Domine collecta
sancte ihesu fili
dulas uirginis
marie qui pro nobis peccatoribus mortem in cruce tollere
misti fac nobiscum misericordiam tuam et da cunctis cum
passionem tue matris deuote colentibus eius amore in
tam in presenti gloriosa et in
a pietate gloriam in futuro
sempiternam. Qui cum patre
et spiritu sancto uiuis et regnas deus. per omnia secula
seculorum amen. Pater noster.
Ave maria gratia plena. &c.

INRI

Eus in adiutorium Ad uespertinum
nicum intende. Dominc ad adiu
uandum me festina Gloria pa
tri et filio et spiritui sancto Sic
ut erat in principio et nunc & sp
et in secula seculoz. a.
Ant post partu. ps
Etatis sum in hys

que dicta sunt mihi: in do
mum domini ibimus. Stā
tes erant pedes nostri: in a
triis tuis ierusa
lem que edificatur ut ciui
tas. cuius participatio eius in
idipsum. Illuc enim ascē
derunt tribus tribus domini:
testimonium israel ad con
fitendum nomini dñi. Qu
a illic sederunt sedes in iudi
cio: sedes sup domum dauid.
Rogate que ad pacem sūt
hierusalem: et habundātia
diligentibus te. Fiat pax
in uirtute tua: et habundā
tia in turribus tuis. Prop
ter fratres meos et proximos
meos: loquebar pacem de te.
Propter domum dñi dei
nostri: quesiui bona tibi.
Gloria pī. Sicut erat.

Ad te leuaui ps.
Oculos meos:
qui habitas in
celis. Ecce sicut oculi ser
uorum in manibz domino
rum suorum. Sicut oculi
h ancille in manibus dñe
sue. ita oculi nostri ad dñm
deum nostrū donec misereā
tur nostri. Miserere nostri
domine miserere nostri: qui
a multum repleti sumus
despectione. Qui a multū
repleta est anima nostra ob
probrium habundantibus:
et despectio superbis. ps.

Nisi quia dns erat
in nobis. dicat
nunc israel nisi
quia dominus erat in nobis.
Cum exurgerent homi
nes in nos. forte uiuos deglu
tissent nos. Cum irasceren
tur furor eorum in nos: for
sitan aqua absorbuisset nos.
Torrentem pertransiuit a
nima nostra forsitan pertrā
sisset anima nostra: aquā
intollerabilem. Benedic
tus dns qui non dedit nos
in captionem dentibus eorū.
Anima nostra sicut pas
ser erepta est: de laqueo ve
nantium. Laqueus cō

rnus est: et nos liberati su
mus Adultorium nrm
in nomine dñi: qui fecit ce
lum et terrā Gloria pri.
Qui confidunt ps
in dño sicut mōs
syon non cōmo
uebitur in eternum: qui ha
bitat in ihrlm Montes i
circuitu eius et dominus in
circuitu populi sui: ex hoc
nunc et usq; in seculū Qa
non relinquet dns virgam
peccator sup sortem iustorū:
ut non extendant iusti ad ī
quitatem manus suas Fac
ne fac dñe: bonis et rectis
corde Declinantes autem
in obligationes: adducet do
minus cum operantibus in
quitatē pax sup israel. ps.
In conuertendo do
minus captiuita
tem syon facti su
mus sicut consolati Tūc
repletum est gaudio os nos
trum: et lingua nostra in ex
ultatione Tunc dicent
inter gentes: magnificauit
dns facere cum eis Magni
ficauit dns facere nobiscum.
facti sumus letantes. O
uertere domine captiuitatē
nostram: sicut torrens in
austro Qui seminant in
lacrimis.in exultatione me
tent Euntes ibant et fle
bant.mittentes semina su
a Venientes autem uenie
nt cum exultatione: portā
tes manipulos suos Glo
ria patri et filio et spiritui
scō Sicut erat. aīa Post
partum uirgo inuiolata p
mansisti: dei genitrix inter
cede pro nobis. Capitulū
Beata es maria
que dominum
portasti creato
rem mundi genuisti qui te
fecit et in eternū permanes
virgo. Deo gratias. Ymnus
Ave maris stella
dei mater alma
atq; semp uir
go felix celi porta Sumēs

illud auc gabrielis ore fida
nos in pace mutans nomē
euc Sonc uincula ris
proferr lumē eras mala no
stra pelle bona cuncta posce.
Monstra te esse matē tu
mat per te precē qui pro no
bis natus tulit esse tuus.
Vngo singulariis niter
omnes nuas nos culpis so
lutos mites fac et castos.
Vitā presta puram iter
para tutū ut uidentes ihesū
semp collectemur Sit laus
deo patri sūmo xpo deuis spi
ritui sco honor tunus ? vir?
amē. ℣ Diffusa est gratia
in labys tuis: propterea be
nedixit te deus in eternū. añ.
Sca maria. ps:
Magnificat aia me
a dñm Et exul
tauit spiritus meus in deo
salutari meo Quia respexit
humilitatem ancille suc:
ecce enī ex hoc beatā me dicēt
oīs generationes Quia
fecit michi magna qui po
tens est: et sanctum nomen
eius Et misericordia eius
a progenie in progenies: ti
mentibus eū Fecit potē
tiā in brachio suo: dispsit su
perbos mente cordis sui Deposuit potentes de sede: et exal
tauit humiles Esurientes
implevit: bonis: et divites di
misit inanes Suscepit
israel puerū suum: recordā
tus misericordie suc Sicut
locutus est ad patres nostros
abraham et semini eius in se
cula Gloria pri. añ. Sca
maria suscurre miseris succa
pusillanimes refove fleboles
ora pro populo interveni pro
clero intercede pro devoto femi
neo sexu. Sētis exaudi oratiōnē
meā. Et clamor meus ad te
veniat. Oremus. Collecta.
Concede nos fa
mulos tuos qs
dñe deus perpe
tua mentis et corporis sani
tate gaudere et gloriosa beate
marie semp virginis intercē

sione a presenti liberam tristi
tia et eternam pfrui letitia. P.
xpm dnm nostrm. ad vesp̃as

Ecru
ce de
po
nit
ho
ra
vesptina. ffortitudo latuit in
mente diuina. Talem mortē
subiit nutu mediana. Ideo co
rona glorie iacuit supina. ℣.
Adoramus te xpe et benedicim⁹
tibi. Quia p sanctā crucē tu
am redemisti mundū. Orem⁹

Omine ihu xpe fi
li dei uiui pone
passionē crucem et
mortem tuam inter iudicii
tui et animas nras nunc et in ho
ra mortis nre et largiri dignc
ris vivis miam et grām de
functis ueniā et requiem eccle
e regnoq; pacē et concordiā
et nobis peccatorib; uitā et
gloriā sempiternā. Qui vivis

et regnas cū deo patre et spū
scō. p oia secula seculorū. Amē.
Gloriosa passio dñi nostri
ihesu xpi ducat nos ad gau
dia paradisi amen. ad vesp̃

Ecruce de
positum
hora uesp
arum. ayā
ter cum al
ligent eius natum carum.
Oscula⁹ amplectim⁹ pig
nus ecclesiam. Corpus
xpi madidas stillis lacrima
mi. ℣. Te rogam⁹ te laudam⁹
mater ihu xpi. vt incendas
nos defendas et a nece tristi.

Oremus. collecta

Omine scē ihu
fili dulcis virgi
nis marie qui pro nobis pec
catorib; mortē in cruce tolle
rasti fac nobiscū miam tuā
et da cunctis cōpassionē tue ma
tris deuote colentib; eius a
more uitā in presenti gloria
sa et tua pietate gloriā in fu
turo sempiternā. Qui cū pre.

Nuncte nos Ad completorium
deus salutaris noster. Et auerte
iram tuam a nobis Deus
in adiutorium meum intende.
Domine ad adiuuandū me festi
na Gloria pr̄i et filio et spū
sancto Sicut erat in principi
o et nunc et semper et in secula

seculorum amen. Añ Cum iocunditate. pſ.
Usquo domine obliuiscris me in finem: usquo auertis faciem tuam a me Quã diu ponam consilia in ãi ma mea: dolorem in corde meo per diem Usquequo exaltabitur inimicus meus super me: respice et exaudi me domine deus meus. Illumina oculos meos ne vnq̃ obdormiã in morte: nequã do dicat inimicus meus preualui aduersus eũ Qui tribulant me exultabunt si motus fuero: ego autem in misericordia tua speraui.
Exultauit cor meum in salutari tuo cantabo domino qui bona tribuit michi: et psallam nomini domini altissimi. Psalmus.
Iudica me deus et discerne causam meam: de gente non sancta ab homine iniq̃ et doloso erue me Quia tu es deus fortitudo mea quare me reppulisti et quare tristis incedo: dum affligit me inimicus Emitte lucem tuã et ueritatem tuam ipã me deduxerunt et adduxerunt in montem sanctum tuum: et in tabernacula tua Et introibo ad altare dei: ad deum qui letificat iuuentutẽ meã.
Confitebor tibi in cythara deus deus meus: quare tristis es anima mea et quare conturbas me Spera in deo quoniam adhuc confitebor illi: salutare vultus mei et deus meus. psalmus
Sepe expugnauerunt me a iuuentute mea: dicat nunc israel Sepe expugnauerunt me a iuuentute mea: etenim non potuerũt michi Supra dorsum meum fabricauerunt peccatores: prolongauerunt iniquitatem suam Dominus iu

tus conſidet cernuos peccatores.
confundantur et reuertantur
retrorſum omnes qui oderunt
ſyon Erant ſicut fenum
tectorum: quod priuſq; euel
latur exaruit De quo non
impleuit manum ſuam qui
metit et ſynum ſuum: qui
manipulos colligit Et nō
dixerunt qui preteribant bene
dictio domini ſup nos: bene
diximus nobis in noīe dñi.

Domine non ps.
eſt exaltatum cor
meum: neq; elati
ſunt oculi mei Neq; am
bulaui in magnis neq; in mi
rabilibus ſup me Si non
humiliter ſentiebam: ſed exal
taui animam meā Sicut
ablactatum eſt ſuper matre
ſua: ita retributio in anima
mea Spera iſrael in dño:
ex hoc nunc et uſq; in ſeculū.
Gloria patri et filio et ſpū
ſancto Sicut erat in prin
cipio et nunc et ſemp et in ſe
cula ſeculorum amen. Antī.

Cum iocunditate memoriam
beate marie celebremus ut ip
ſa pro nobis intercedat ad dō
minum ihesum xpm. capit.

Sicut cynamomū
et balſamū aro
matizans odorē
dedi quaſi mira electa dedi
ſuauitatem odoris. Deo gras.

Ingo lingue vs.
laus inter omes
mutos nos culpis
ſolutos mites fac et caſtos.
Tam preſta puram iter
para tutum ut videntes ihm
ſemp collætemur Sit laus
deo patri ſummo xpisto decus
ſpiritui ſancto honor trinus
et vnus amen. vs. Ecce an
ilia domini fiat michi ſecū
dum uerbum tuum. Ant Glo
rificamus te dei. Canticum

Unc dimittis ſer
uum tuum dñe:
ſecundum ver
bum tuum in pace Quia
viderunt oculi mei: ſalutare
tuum Quod parasti ante

facem omnium populoꝝ.
Lumen ad reuelationem
gentium: et gloriam ple-
bis tue israel Gloria patri et
filio et spiritui scō Sicut
erat in principio et nunc et
semp et in secula seculorum
amen. an̄. Glorificamus te
dei genitrix quia ex te natus
est xp̄s salua omnes qui te
glorificant. Domine exaudi
orationem meam. Et clam⁹
meus ad te ueniat. Oremus.

Ad completorium.

Omn
cō
ple
to
rii
da
tur sepultura. Corpus xp̄isti
nobis spes uite future. Con
ditur aromate complentur
sepulture. Iugis sic memoria
mors hec michi cedat. ℣. Ad
iuuamus te xp̄e et benedicam⁹
tibi. Quia per sanctā crucem
tuam redemisti mundum.

OPatiam cōllā
tionem quesum⁹
domine meritis
nostris infunde ut qui angē
lo nunciante xp̄isti filij tui
incarnationem cognouim⁹
per passionem eius et crucē
ad resurrectionis gloriam
p̄ducamur. Per dominum
nostrum ihesum xp̄istum
filium tuum. qui uiuit et regnat
in unitate spiritus sancti
ti deus. per omnia secula se
culorum amen. Benedica
mus domino. Deo gracias.

Oremus. cōllā.
Omne ihesu xp̄e
fili dei uiui pone
passionem crucem et morte
tuam inter iudicium tuum
et animas nostras nunc et
in hora mortis nostre et large
re digneris uitam misericordi
am et gratiam defunctis re
quiem et ueniam ecclie re
noq; pacem et concordiam
nobis peccatoribus unam

et gloriam sempiternā. Qui
vivis et regnas cum deo patre
et spiritu sancto per omnia se
cula seculorum amen. Kecō.

IAs horas canonicas cum devotione. Christe tibi re
colo pia passione. Tu qui pro
me passus es penas in agone
Sic labor consolans consolos
sim corone. amen Gloriosa passio domini nostri ihū
xpisti producat nos ad gaudia
paradisi amen. Ad cōpletō.

IORa completorij mater propera
tur. vt luget
ubi tumulatur. Nec vult hinc
recedere sed ibi moratur. vsq;
dum ad filium tandem evola
tur. ergo mater misericordie
mitis. pro quibus compatris presso dorso mitis. nos
a pestis tumoris salua fugadiris. et nos iungi cetibus in
te redimitis. Te rogamus
te laudamus mater ihū xpi.
vt miseridas nos defendas et a
nece tristi. Oremus. collecta.

DOmine sancte
ihū fili dulcis
unigenus mane
qui pro nobis peccatoribus
mortem in cruce tollerasti fac
nobiscum misericordiā tuā.
et da cunctis compassionem
tue matris devote colentibus
eius amore vitam in presen
ti gloriosa et tua pietate glo
riam in futuro sempiternā.
Qui cum patre et spiritu sō
vivis et regnas deus per oia
secula seculorum amen. Pa
ter noster. Ave maria. ic. Al

DAlue regina
misericordie
vita dulcedo
et spes nostra
salue ad te damamus exu
les filij eue. ad te suspiramus
gementes et flentes in hac la
crimarū valle. eya ergo ad
vocata nostra illos tuos mi
sericordes oculos ad nos con

uentr et ihesum benedictum
fructum uentris tui nobis
post hoc exilium ostende. O
clemens o pia o dulcis mari
a. ℣. Virgo mater ecclesie por
ta porta glorie esto nobis re
fugium apud patrem et filiu
um. O clemens. ℣. Virgo cle
mens virgo pia virgo dulcis
o maria exaudi preces omni
um ad te pie clamantium.
O pia. ℣. Fiunt tibi preces tuo
nato crucifixo mutilato et
pro nobis flagellato spinis
puncto felle potato. O dulcis
℣. Gloriosa dei mater esto
natis exhac patre ora pro no
bis omnibus qui tuam me
moriam agimus. O maria
℣. Dele culpas miserorum
regni fores prestorum do
na nobis beatorum uitam
tuis precibus. O mitis. ℣.
Vt nos saluet a peccatis p
amore sue matris et ad reg
num clamatis nos perdu
cat rex pietatis. O clemens
o pia. O dulcis. O mitis

maria. ℣. Ave maria gratia
plena dominus tecum bene
dicta tu in mulieribus et be
nedictus fructus uentris tui

Oremus. collecta
omnipotens sem
piterne deus qui
gloriose virginis et matris
marie corpus et animam ut
dignum filij tui habitaculum
effici meruerunt spiritu sanc
to cooperante mirabiliter pre
parasti. Da ut cuius commē
moratione letamur eius pi
a intercessione ab instanti
bus malis et a morte perpe
tua liberemur. P eundē xp̃m
dominum nostrum. Amen.
Benedicamus dño. Deo gr̃s.

Orano dicenda ante septem psalmos: penitencialles.

Suscipe domine sancte pater hos septem psalmos a sancto dauid propheta tē pore legis ordinatos et a sāc to augustino doctore tempo re gratie per reconciliationē peccatorum quos ego indig nus peccator dicere cupio in honore nominis tui et beate semper virginis marie et omnium sanctorū pro me misero peccatore mēde li et in felice. ut gratiam p capiam in presenti et gloriā in futuro pro patre matre z cunctis consanguineis me is quibus naturaliter sum obligatus orare: et pro a micis et benefactoribus me is ut pro temporalibus mea piant eterna. Et pro pace ecclesie dei et regni ac totius xpistianitatis vniuerse. Et pro quibus obligauit me vel promisi me ordinandū spe cialiter uel generaliter. Et pro cunctis fidelibus xpis tianis vivis ac defunctis. m super concede michi domine ihesu xpiste per virtutem il lorum septem psalmorum. Septem mortalia peccata de corde meo per veram confessi onem contritionem et satis factionem expellere et ea ul terius non committere. Sep tem virtutes in anima me a ad querere. Septem dona spiritus sancti de tua gratia a papere. Septem sacramē ta ecclesie vna cū duodecim articulos fidei firmiter crede re. Septem petitiones ora tionē dominica deuote dice re. Septem columpnas sa pientie michi edificet. Et sep tem spiritibus nequā aditū precludere. Item septies in die cadendo septies laudem di cendo. resurgere necnon et decem mandata dei ca quin qz sensibus meis firmiter custodire. Sed quia non au

deo oculos meos ad celum
leuare iudicium me fore uti
lem. per septem genera sanc
torum in hac letania contē
torum tuam misericordiam
ut ipsi michi et toto huma
no generi septem celos tran
scendentes ad celum trinita
tis. per omnes septem etates
deuitantes ab infantia mea
usq; ad decrepitam etatem.
Septem sacra septenaria su
pius compressa in hac septi
ma mundi etate ualeant
impetrare. Concede michi do
mine ihesu xpriste ut isti
septem psalmi cum intercel
sione omnium sanctorum
nobis prosint ad salutem i
hoc seculo et ad remedium
pene euadendi in purgato
rio necnon et ad iustam profi
ciant premia eternam in ce
li gaudio amen.

Surgite mortui venite
Venite ad iudicium

Inapunt septem psalmi: Aī

Ne iemuluoans. psalmus:

Domine ne in furore tuo arguas me: neque in ira tua coripias me.
Miserere mei domine quoniam infirmus sum sana me domine: quoniam conturbata sunt omnia ossa mea. Et anima mea turbata est valde: sed tu domine usquequo. Convertere domine et eripe animam meam: salvum me fac propter misericordiam tuam. Quoniam non est in morte qui memor sit tui: in inferno autem quis confitebitur tibi. Laboravi in gemitu meo lavabo per singulas noctes lectum meum: lacrimis meis stratum meum rigabo. Turbatus est a furore oculus meus. inveteravi inter omnes inimicos meos. Discedite a me omnes qui operamini iniquitatem: quoniam exaudivit dominus vocem fletus mei. Exaudivit dominus deprecationem meam: dominus orationem meam suscepit. Erubescant et conturbentur vehementer omnes inimici mei: convertantur et erubescant valde velociter.

Gloria patri. psalmus

Beati quorum remissae sunt iniquitates. et quorum tecta sunt peccata. Beatus vir cui non imputavit dominus peccatum: nec est in spiritu eius dolus. Quoniam tacui inveteraverunt ossa mea: dum clamarem tota die. Quoniam die ac nocte gravata est super me manus tua. conversus sum in erumpna mea dum configitur spina. Delictum meum cognitum tibi feci: et iniustitiam meam non abscondi. Dixi confitebor adversum me iniu

tiam meã domino: et tu re
misisti impietatem pcã mea.
Omnis hac orabit ad te om
nis sanctus: in tempore opor
tuno. Verumptamen in
diluuio aquarum multa.
ad eum non approximabit
Tu es refugium meũ a tri
bulatione que circũdedit me:
exultatio mea erue me a circũ
dantibus me. Intellectũ
tibi dabo et instruam te in
via: hac qua gradieris firma
bo super te oculos meos. No
lite fieri sicut equus et mulus.
quibus non est intellectus.
In camo et freno maxil
las eorum constringe: qui nõ
approximãt ad te. Multa
flagella peccatoris sperantẽ
autem in dño misericordia
circundabit. Letamini in
dño et exultate iusti: et glo
riamini omnes recti corde.
Domine ne pͥs
in furore tuo ar
guas me: neq; in ira tua corripias me.
Quoniam sagitte tue in
fixe sunt mihi: et cõfirmasti
super me manũ tuam. Non
est sanitas in carne mea: a fa
cie ire tue non est pax ossibus
meis a facie peccatoꝝ meorũ.
Quoniam iniquitates me
e supergresse sunt capud meũ:
et sicut onus graue grauate
sunt super me. Putruerunt
et corrupte sunt cicatrices me
e: a facie insipientie mee.
ser factus sum et curuatus sũ
usq; in finem: tota die cõtris
tatus ingrediebar. Quoniam
am lumbi mei impleti sunt
illusionibus: et non est sani
tas in carne mea. Afflict.
sum et humiliatus sum ni
mis. rugiebam a gemitu cor
dis mei. Domine ante te
omne desiderium meũ: et gemi
tus meus a te non est absco
ditus. Cor meũ conturba
tũ est derelinquit me virtus
mea: et lumen oculoꝝ meoꝝ
rum et ipsum non est mecũ.
Amici mei et proxi mei:

aduersum me appropinquauerunt et steterunt. Et q
uxta me erant de longe ste
terunt: et uim faciebant qui
querebãt animã meam. Et
qui inquirebant mala mihi
locuti sunt uanitates: et dolos
tota die meditabãtur. Ego
autem tamq̃ surdus non au
diebam: et sicut mutus nõ a
periens os suũ. Et factus
sum sicut homo non audiẽs:
et non habens in ore suo re
dargutiones. Quoniã in te dñe
speraui: tu exaudies me dñe
deus meus. Quia dixi nequã
do supergaudeant mihi inimi
ci mei: et dum cõmouentur pe
des mei super me magna loqu
ti sunt. Quoniã ego in flage
lla paratus sum: et dolor
meus in conspectu meo sem
per. Quoniã iniquitatẽ meã
annunciabo: et cogitabo pro
peccato meo. Inimici autem
mei uiuunt et confirmati sũt
super me: et multiplicati sunt
qui oderunt me inique. Qui

retribuunt mala pro bonis
detrahebant mihi: quoniã sequ
bar bonitatem. Ne derelin
quas me dñe deus meus:
ne discesseris a me. Intende
in adiutorium meum: do
mine deus salutis mee. ps.
Iserere mei deus: se
cundũ magnam
misericordiã tuã.
Et secundũ multitudinẽ
miserationum tuarum: dele
iniquitatẽ meã. Amplius
laua me ab iniquitate mea.
et a peccato meo munda me.
Quoniã iniquitatẽ meã
ego cognosco: et peccatum me
um contra me est semper.
Tibi soli peccaui et malum co
ram te feci: ut iustificeris in
sermonibus tuis et uincas cũ
iudicaris. Ecce enim in mi
quitatibus conceptus sum.
et in peccatis concepit me
mater mea. Ecce enim ueri
tatem dilexisti incerta et oc
culta sapientiae tue manifes
tasti mihi. Aspergis me

domine ysopo et mundabor:
lauabis me et sup nuiem de
albabor. Auditui meo da
bis gaudium et leticiam: et
exultabunt ossa humiliata.
Auerte faciem tuã a pec
catis meis: et oĩs miquita
tes meas dele. Cor mũdu
a crea in me deus: et spiritum
rectum in nouis uisceribꝫ
meis. Ne proiicias me a fa
cie tua: et spiritum sanctum
tuũ ne auferas a me. Redde
de mihi leticiam salutaris
tui: et spiritu principali cõ
firma me. Docebo iniquos
vias tuas: et impii ad te cõ
uertentur. Libera me de sã
guinibus deus deus salutis
mee: et exultabit lingua
mea iustitiam tuam. Do
mine labia mea aperies: et
os meũ annuntiabit laudẽ
tuã. Quoniam si uoluis
ses sacrificiũ dedissem utiq;
holocaustis non delectaberis.
Sacrificiũ deo spũs contri
bulatus: cor contritũ et hu
miliatum deus non despicies.
Benigne fac domine in bo
na uoluntate tua syon: ut e
dificentur muri hierlim. Tũc
acceptabis sacrificium iusti
ce oblationes et holocausta.
tunc imponent sup altare tu
um uitulos. Oratio pri. ps.
Exaudi o
rationem meã:
et clamor meus
ad te ueniat. Non auertas
faciem tuam a me: in qua
cũqꝫ die tribulor inclina ad
me aurem tuã. In quacũ
qꝫ die inuocauero te: uelo
citer exaudi me. Quia defec
erunt sicut fumus dies mei:
et ossa mea sicut aridum
aruerunt. Percussus sum
ut fenum et aruit: cor meũ
quia oblitus sum cõmedere
panem meum. A uoce gemi
tus mei: adhesit os meum
carni mee. Similis factus
sum pellicano solitudinis:
factus sum sicut nocticorax
in domicilio. Vigilaui et

factus sum sicut passer: solitarius in tecto. Tota die exprobrabant mihi inimici mei: et qui laudabant me adversum me iurabant. Quia cinerem tamquam panem manducabam: et potum meum cum fletu miscebam. A facie indignationis tuae: quia elevans allisisti me. Dies mei sicut umbra declinaverunt: et ego sicut fenum arui. Tu autem domine in aeternum permanes: et memoriale tuum in generationem et generationem. Tu exurgens domine misereberis Sion: quia tempus miserendi eius quia venit tempus. Quoniam placuerunt servis tuis lapides eius: et terrae eius miserebuntur. Et timebunt gentes nomen tuum domine: et omnes reges terrae gloriam tuam. Quia aedificavit dominus Sion: et videbitur in gloria sua. Respexit in orationem humilium: et non sprevit precem eorum. Scribantur haec in generatione altera: et populus qui creabitur laudabit dominum.

Quia prospexit de excelso sancto suo: dominus de caelo in terram aspexit. Ut audiret gemitus compedituorum: ut solveret filios interemptorum. Ut annuntient in Sion nomen domini: et laudem eius in Hierusalem. In conveniendo populos in unum: et reges ut serviant domino. Respondit ei in via virtutis suae: paucitatem dierum meorum nuntia mihi. Ne revoces me in dimidio dierum meorum: in generatione et generationem anni tui. Initio tu domine terram fundasti: et opera manuum tuarum sunt caeli. Ipsi peribunt tu autem permanes: et omnes sicut vestimentum veterascent. Et sicut opertorium mutabis eos et mutabuntur: tu autem idem ipse es et anni tui non deficient. Filii servorum tuorum habitabunt: et semen eorum in saeculum dirigetur.

De profundis cla
mau ad te dñe:
domine exaudi
vocem meam. Fiant aures
tue intendentes: in voc̃ depr̃
cationis mee. Si iniquita
tes obseruaueris dñe: dñe
quis sustinebit. Quia apd̃
te propitiatio est: et propter le
gem tuam sustinui te domine.
Sustinuit aia mea in uer
bo eius: speauit aia mea in do
mino. A custodia matuti
na usq; ad noctem: speret isrl
in dño. Quia apud dnm
misericordia z copiosa: apd̃
eum redemptio. Et ipse re
dimet isrl: ex omnibus in
iquitatibus eius. Psalmus.
Domine exaudi o
rationem meã au
ribus pcpe obse
crationem meã: in ueritate
tua exaudi me in tua iustica
a. Et non intres in iudi
cium cum seruo tuo: quia nõ
iustificabitur in conspectu
tuo omnis uiuens. Quia

plenitudo est munditie aiam
meã: humiliauit in terra u
tam meã. Collocauit me
in obscuris sicut mortuos se
culi: et anxiatus est sup me
spiritus meus in me turba
tum est cor meum. Memor fui
dierum antiquorum meditatus
sum in omnibz operibus tuis:
in factis manuum tuarum me
ditabar. Expandi manus
meas ad te anima mea: sicut
terra sine aqua tibi. Velo
citer exaudi me dñe: defecit
spūs meus. Non auertas fa
ciem tuam a me: et similis
ero descendentibz in lacum. Au
ditam fac mihi mane misc
ricordiam tuam: quia in te spe
raui. Notam fac mihi u
iam in qua ambulem: quia
ad te leuaui aiam meam. Ed
pe me de inimicis meis dñe
ad te confugi. Doce me facere
voluntatem tuã quia deus
meus es tu. Spiritus tuus
bonus deducet me in terram
rectam: propter nomen tuũ

domine vivificabis me in eq
tate tua. Educes de tribu
latione animam meā: et in
misericordia tua dispdes oēs
inimicos meos. Et perdes
omēs qui tribulant animam
meā: quōm ego servus tuus
sum. Gloria patri et filio et
spiritui scō. Sicut erat in
principio et nunc et semp et
in secula seculorum amen. Aī.
Ne reminiscaris dñe delicta
mea uel parentum nostrorū
neq; vindictam sumas de pec
catis nostris. Oratio dicen
da post septem psalmos.

Domine deus om
nipotens conditor vniuerse ter
rarum qui per septem dierum
spacium vniuersa opa tua
complenisti. precor ut omnī
a peccata mea per hos septē
psalmos quos penitentibus
decantari constituisti mise
ricorditer delicas deuotionem
et pie mentis affectū michi
conferre digneris: et sicut ma
nam peccatricem non sper
nas sed clementer suscipias
et sicut de illa septem demo
nia eiecisti ita de me septem
principalia vitia per septē
formem gratiam sancti spūs
et per virtutem horum psal
morum eiciantur ut per me
am penitentiam purgatus
eiusdem spūs sancti merear
habitaculum fieri. per xpm
dominum nostrum. Amen.
Incipiunt quidam ps. Aī.
Patre dñe. ps

Domunum
cum tribula
rer clamavi:
et exaudivit me. Domine
libera animam meam a la
bys iniquis: et a lingua do
losa. Quid detur tibi aut
quid apponatur tibi: ad lin
guam dolosam. Sagitte
potentis acute: cum carbo
nibus desolatoryis. Heu mi
hi quia incolatus meus prolō
gatus est habitavi cum ha
bitantibus cedar: multum

mola fiat anima mea.
Cum hys qui oderunt pacem eram pacificus: cum loquebar illis impugnabant me gratis Gloria pri. ps
Leuaui oculos meos in montes vnde veniet auxilium michi Auxilium meum a domino: qui fecit celum et terram Non det in commotionem pedem tuum. neq; dormitet qui custodit te. Ecce non dormitabit neq; dormiet: qui custodit isr.
Dominus custodit te dominus protectio tua: super manum dexteram tuam Per diem sol non vret te: neq; luna per noctem Dominus custodit te ab omni malo: custodiat animam tuam dominus Dominus custodiat introitum tuum: et exitum tuum: et hoc nunc et vsq; in seculum. ps.
Letatus sum in hys que dicta sunt michi: in domum domini ibimus Stantes erant pedes nostri: in atriis tuis ihrlz.
Hierusalem que edificat ut ciuitas cuius participatio eius in idipsum Illuc enim ascenderunt tribus tribus domini. testimonium israel ad confitendum nomini dni.
Quia illic sederunt sedes in iudicio: sedes super domum dauid Rogate que ad pacem sunt hierusalem: et habundantia diligentibus te.
Fiat pax in virtute tua: et habundantia in turribus tuis Propter fratres meos et proximos meos: loquebar pacem de te Propter domum domini dei nostri quesiui bona tibi Gloria pri.
Ad te leuaui ps: Oculos meos: q habitas in celis.
Ecce sicut oculi seruorum in manibus dominorum suorum.
Sicut oculi ancille in manibus domine sue: ita oculi

nostri ad communum deū nos
tum donec misereatur nos
tri. Miserere nostri domine
miserere nostri: quia multū
repleti sumus despectione.
Quia multum repleta
est anima nostra obprobri
um habundantibus. et des
pectio superbis. Psalmus.
Nisi quia dominus
erat in nobis: di
cat nunc israel ni
si quia dominus erat in no
bis. Cum exurgerent ho
mines in nos: forte vivos
deglutissent nos. Cum i
rascerentur furor eorum in nos
forsitan aqua absorbuisset
nos. Torrentem pertransi
vit anima nostra forsitan
pertransisset anima nostra:
aquam intollerabilē. Be
nedictus dns qui non dedit
nos. in captione dentibz eor.
Anima nostra sicut pas
ser erepta est: de laqueo ve
nantium. Laqueus con
tritus est: et nos liberati su
mus. Adiutorium nostrū
in nomine domini: qui fecit
celum et terram. Psalmus.
Qui confidunt in
domino sicut mōs
syon non cōmo
vebitur in eternū: qui habi
tat in hierlm. Montes in cir
cuitu eius et dominus in cir
cuitu populi sui: ex hoc nūc
et usq; in seculum. Quia
non relinquet dominus vir
gam peccatorum sup sortē
iustorum: ut non extendāt
iusti ad iniquitatem manus
suas. Benefac dñe. bonis
et rectis corde. Declinantes
autem in obligationes. ad
ducet dominus cum operanti
bus iniquitatem pax sup is
rael. Gloria patri. Psalmꝰ
In convertendo do
minus captivitā
tem syon: facti su
mus sicut consolati. Tūc
repletum est gaudio os nos
trum: et lingua nostra in ex
ultatione. Tunc dicent in

ter gentes: magnificauit
dñs facere cum eis. Mag
nificauit dominus facere
nobiscum: facti sumus le
tantes. Conuerte dñe
captiuitatem nostram: si
cut torrens in austro. Qui
seminant in lacrimis. in
exultatione metent. Eun
tes ibant et flebant: mittē
tes semina sua. Venien
tes autem uenient cum ex
ultatione. portantes manu
pulos suos. Psalmus.

Nisi dominus edi
ficauerit domū:
in uanum labo
rauerunt qui edificant eā.
Nisi dominus custodie
rit ciuitatem: frustra uigi
lat qui custodit eam. Va
num est uobis ante lucem
surgere: surgite postq̄ sede
ritis qui manducatis pa
nem doloris. Cum dederit
dilectis suis somnum: ec
ce hereditas domini filii mer
ces fructus uentris. Sicut

sagitte in manu potentis:
ita filii excussorum. Be
atus uir qui implebit desi
derium suum ex ipsis: non co
fundetur cum loquetur ini
micis suis in porta. Psalmus

Beati omnes qui ti
ment dominum
qui ambulant
in uiis eius. Labores ma
nuum tuarum quia mādu
cabis beatus es et bene tibi
erit. Uxor tua sicut uitis
habundans: in lateribus do
mus tue. Filii tui sicut no
uelle oliuarum: in circuitu
mensē tue. Ecce sic benedi
cetur homo: qui timet dñm.
Benedicat tibi dominus
ex syon: et uideas bona hieru
salē omnibus diebus uite tue.
Et uideas filios filiorū tu
orum. pacem sup israel. Ps.

Sepe expugnauc
runt me a iuuē
tute mea: dicat
nunc israel. Sepe expug
nauerunt me a iuuentute

mea: etenim non potuerunt
mihi Supra dorsum meū
fabricauerunt peccatores. pro
longauerunt iniquitatē suā.
Dominus iustus conci
det cervices peccator: confun
dantur et conuertantur retror
sum omēs qui odiunt syon.
Fiant sicut fenum tector.
quod priusq̄ euellatur exa
ruit. Quo non implebit
manum suam qui metit et
sinū suum: qui manipulos
colligit. Et non dixerunt
qui prętereunt benedictio do
mini sup uos: benediximus
uobis in nomine dñi. ps.
De profundis cla
mau ad te dñe:
domine exaudi
vocem meam. Fiant aures
tue intendentes: in vocem de
precationis mee. Si iniqui
tates obseruaueris dñe: do
mine quis sustinebit. Qui
a apud te propitiatio est: et
propter legem tuam sustinui
te domine. Sustinuit aia
mea in uerbo eius: speravit
anima mea in dño. A cus
todia matutina usq; ad noc
tem speret israel in domino.
Quia apud dñm misericor
dia et copiosa: apud eum
redemptio. Et ipse redimet
israel ex omnibus iniquita
tibus eius. Gloria pri. ps
Domine non est
exaltatum cor
meum: neq; ele
ti sunt oculi mei. Neq; am
bulaui in magnis: neq; in
mirabilibus sup me. Si
non humiliter sentiebam:
sed exaltaui aiam meam.
Sicut ablactatus est sup
matre sua: ita retributio in
aia mea. Speret israel i
domino: ex hoc nunc et usq;
in seculum. Gloria. ps.
Memento domine
dauid: et omnis
mansuetudinis
eius. Sicut iurauit dño:
votum vouit deo iacob. Si
non introiero in tabernaculum

domus mee: si ascendero in
lectum strati mei. Si dedero
ro somnū oculis meis: et
palpebris meis dormitatio
nem. Et requiem tempo
ribus meis donec inueniā
loco domino: tabernaculū
deo iacob. Ecce audiuimus
ea in effrata: inuenimus e
am in campis silue. In
troibimus in tabernaculū
eius: adorabimus in loco u
bi steterunt pedes eius. Sur
ge domine in requiem tuā:
tu et archa sanctificationis
tue. Sacerdotes tui induā
antur iustitiam: et sancti
tui exultent. Propter da
uid seruum tuum: nō auer
tas faciem xpi tui. Iura
uit dominus dauid ueritā
tem et non frustrabitur eā:
de fructu uentris tui ponā
super sedem tuam. Si cus
todierint filij tui testamen
tum meū: et testimonia me
a hec que docebo eos. Et fi
lij eorum usq; in seculum:
sedebunt sup sedem tuā. Quō
elegit dominus syon: elegit
eam in habitationem sibi.
Hec requies mea in seculū
seculi: hic habitabo quoniā
elegi eam. Viduam eius
benedicens benedicam: pau
peres eius saturabo panib;.
Sacerdotes eius induam
salutari: et sancti eius exul
tatione exultabunt. Illuc
producam cornu dauid para
ui lucernam xpō meo. Ini
micos eius induam confu
sione: sup ipsum autem ef
florebit sanctificatio mea.

Ecce quam bo ps
num et quam io
cundum: habita
re fratres in unum. Sicut
unguentum in capite: quod
descendit in barbam barbā
aaron. Quod descendit in
oram uestimenti: sicut ros
hermon qui descendit in mō
tem syon. Quoniam illuc
mandauit dominus bene
dictionem: et uitam usq; i

seculum. Psalmus.

Nunc benedicite dominum: omes servi domini.

Qui statis in domo domini. in atriis domus dei nostri in noctibus extollite manus vestras in sancta: et benedicite dominum. Benedicat te dominus ex syon: qui fecit celum et terram. Gloria pri. et filio et spiritui scō. Sicut erat in principio et nunc & scp per et in secula seculoz amē.

Ant. Parce domine parce populo tuo quem redemisti pretioso sanguine tuo et ne in eternum irascaris nobis. Kyrieleyson. Xpe eleyson. Kyrieleyson. Xriste audi nos. Pater de celis deus miserere nobis. Fili redemptor mundi deus miserere nobis. Spiritus sancte deus miserere nobis. Sancta trinitas unus deus miserere nobi. Sancta maria ora. Sancta dei genitrix ora. Sca virgo virginū ora. Sancte michael ora. Sancte gabriel ora. Sancte raphael ora. Omnes sancti angeli et archangeli. ora. Omnes sancti beatorū spirituum ordines ora. Sc̄ iohannes baptista ora. Omnes sancti patriarche et prophete. ora. Sancte petre ora. Sancte paule ora. Sancte andrea ora. Sancte iohannes ora. Sancte iacobe ora. Sancte philippe ora. Sancte bartholomee ora. Sancte matheee ora. Sancte symon ora. Sancte thoma ora. Sancte Jacobe ora. Sancte thadee ora. Sancte mathia ora. Sancte barnabe ora. Sancte luca ora. Sancte marce ora.

Omnes sancti apostoli
et euangeliste or
Omnes sancti discipuli
domini. or
Omnis sā innocentes. or.
Sancte stephane or
Sancte line or
Sancte clete or
Sancte clemens or
Sancte sixte or
Sancte corneli or
Sancte. alexandre or
Sancte cypriane or
Sancte laurenti or
Sancte uincenti or
Sancte georgi or
Sancte. fabiane or
Sancte sebastiane or
Sancte marce or
Sancte marcelliane. or
Sancte dyonisi cum so
cijs tuis or
Sancte mauna cum so
cijs tuis or
Sancte thoma or
Sancte edwarde or
Sancte oswalde or
Sancte alane or
Sancte germani or
Sancte prothasi or
Sancte quintine or
Sancte xpistofore or
Sancte lamberte or
Sancte valentine or
Sancte wallepare or
Sancte agapite or
Sancte iohannes or
Sancte cosma or
Sancte damiane or
Sancte iuliane. or
Omnis sā. martirs or &c.
Sancte siluester or
Sancte leo or
Sancte yllari or
Sancte martine or
Sancte ambrosi or
Sancte augustine or
Sancte gregori or
Sancte ieronime or
Sancte nicholae or
Sancte remigi or
Sancte vedaste or
Sancte bauo or
Sancte audoene or
Sancte dunstane or
Sancte benedicte or

Sancte maur ora
Sancte columbe ora
Sancte egidi ora
Sancte philiberte ora
Sancte leonarde ora
Sancte botulpe ora
Sancte anthoni ora
Sancte germane ora
Sancte amande ora
Mis sancti confessores ora
Omnes. sancti monachi
et heremite ora
Sancta anna ora
Sca maria magdi ora
Sca maria egyptiaca ora
Sancta felicitas ora
Sancta perpetua ora
Sancta petronilla ora
Sancta agatha ora
Sancta agnes ora
Sancta lucia ora
Sancta scolastica ora
Sancta brigida ora
Sancta genouefa ora
Sancta. barbara ora
Sancta eufemia ora
Sancta sexburga ora

Sancta milburga ora
Sancta ositha ora
Sancta tecla ora
Sancta katherina ora
Sancta margarita ora
Sancta prisca ora
Sancta. elena ora
Sancta praxedis ora
Sancta. radegundis. ora
Sancta fides ora
Sancta spes ora
Sancta karitas ora
Sancta anastacia ora
Sancta elizabeth ora
Sancta susanna ora
Mis sce virgines ora.
Mis sancti i sce deu ora.
Propicius esto parce no
bis domine Propicius
esto: exaudi nos domine.
Propicius esto A ab.
b insidijs diabolj l.
dampnatione ppetua. l
b immundicijs peccā
tum nostrorum piculis l.
spu fornicationis l
b appetitu manus gloc
lib' b omni immundicia

mentis et corporis lib.
Ab ira et odio et omni ma
la voluntate. lib. Ab m
mundis cogitationibus. l.
Ab ctate cordis lib.
A fulgure et tempestate l.
A subitanea et im prouu
sa morte. lib. Per mysteri
um sancte incarnationis
tue. lib. Per aduentum
tuum. lib. Per nativita
tem tuam. lib. Per sanc
tam circumcisionem tuã. li.
Per ieiunium tuum. li.
Per passionem tuam. li.
Per gloriosam resurrecti
onem tuam. lib. Per ad
mirabilem ascensionẽ tuã.
Per gratiam sancti spũs
paracliti. lib. In hora
mortis succurre nobis dñe.
In die iudicii. lib.
Peccatores. Te rogam⁹
audi nos. Ut pacẽ nobis
dones. Ter. Ut misericor
dia et pietas tua semp nos
custodiat. Ter. Ut eccle
siam tuam catholicam re
gere et defensare digneris. Te.
Ut dompnum apostoli
cum et omnes gradus eccle
sie in sancta religione con
servare digneris. Ter. Ut
regibus et principibus nos
tris pacem et vnitatem lar
giri digneris. Ter. Ut epis
copos et abbates nostros a
omnẽ congregationes illis
commissas in sancta religi
one conservare digneris. Te.
Ut congregationes om
nium sanctorum in tuo ser
uitio conservare digneris
Ter. Ut cunctum popu
lum xpianum pretioso
sanguine tuo redemptũ co
servare digneris. Ter. Ut
omnibus benefactoribus
nostris sempiterna bona re
tribuas. Ter. Ut animas
nostras et parentũ nostrorũ
ab eterna dampnatione e
ripias. Ter. Ut fructus
terre dare et conservare dig
neris. Ter. Ut mentes
nostras ad celestia desider

a engias. Ter. Ost in tuo
sancto seruicio pseueranaã
nobis conferat dignens. Ter.
Ost oculos misericordie
tue sup nos reducat digne
ns. Ter Ost locum istum
et omnes habitantes in ea
visitare consolare et conser
uare dignens. Ter Ost iter
famulorum tuorum in salu
tis tue prospectare disponas.
Ter Ost regulanbus disci
plinis nos instruere digne
ns. Ter Ost remissionem
omnium peccatorũ nostror
nobis tribuere dignens. Ter.
Ost omnibus fidelibus tu
is et defunctis requiẽ eternã
dones. Ter Ost nos exau
dire dignens. Ter Kyrie
Ter. Agnus dei qui tollis
peccata mundi: exaudi nos
domine Agnus dei qui tol
lis peccata mundi: parce no
bis dñe. Agnus dei qui
tollis peccata mundi: misc
rere nobis Kyrieleyson.
Christeleyson Kyriel.

Pater noster. Et ne nos.
Sed libera nos a malo amẽ.
Ostende nobis domine
misericordiam tuam: et sa
lutare tuum da nobis Et
ueniat sup nos misericordi
a tua domine: salutare tuũ
secundum eloquium tuum.
Peccauimus cum patri
bus nostris inuste egimus
iniquitatem fecimus Do
mine non secundum pecca
ta nostra facias nobis: nec
q; secundum iniquitatẽ nos
tram retribuas nobis Fac
mus pro omni gradu eccle
sie: sacerdotes tui indua
iustitiam et sancti tui exul
tent Pro finib; et pro
nibus nostris. Saluos fac
seruos tuos et ancillas tu
as deus meus sperantes in
te Pro cuncto populo
xpistiano. Salutum fac po
pulum tuum dñe et benedic
hereditati tue et rege eos et
extolle illos usq; in eternũ.
Domine fiat pax in uir

tute tue : et habundantia
in tumbus tuis. Nunc
famulorum famularumq; tuarum requiescant in
pace amen. Domine ex
audi oracionem meam : et
clamor meus ad te veniat.

Oremus. collecta
Deus cui proprium est misereri
semp et parcere suscipe depre
cationem nostram ut quos
delictorum cathena constrin
git miseratio tue pietatis
absoluat. collecta
Omnipotens sempi
terne deus qui
facis mirabilia magnia so
lus prestende sup famulos
tuos et sup cunctas congre
gationes illius omnipotentem
spiritum gracie salutaris i
ut in veritate tibi complia
ceant perpetuum eis rorem
tue benignitatis infunde. d.
Deus qui cordium
fidelium in
nocentiam tuam
domine nobis quesumus
clementer ostende ut simul
nos et a peccatis omnibus
cruas et a penis quas pro
eis meremur benignus ex
pias. Collecta.
Exaudi quesum.
domine supplicum

preces et confessionum tibi
parce petentis ut pariter no
bis indulgentiam tribuas
longanimis et pacem. Oratio
Fidelium deus omni
conditor et redemp
tor animabus omnium
fidelium defunctorum re
missionem cunctorum f
hac precatorum ut indul
gentiam quam semper op
tauerunt pijs supplicatio
bus consequantur. Ore
Respice nra quesu
mus domine nos
trorum solue vincula om
nium delictorum et inter
cedente beata et gloriosa
dei genitrice semperq; vir
gine maria cum omnibz
sanctis tuis nos famulos
tuos. et omnem populum
catholicum in omni ca
ritate custodi. Omnes q;
consanguinitate aut fa
miliaritate vel confessio
ne et oratione nobis
iunctos seu omnes xpiā

nos a viciis purga mi
tibus illustra pacem et
salutem nobis tribue hos
tes visibiles et invisibiles
remove pestem et famem
repelle animas et animas
nostras ueram caritatem
largire. et omnibus fide
libus vivis ac defunctis
ut tecum vivendi vitā
et requiem eternam con
de. Per eundem xpm
dominum nostrum. Amē

Incipiunt vigilie mortuorum.
ant. Placebo dominio. ps.
Dilexi quo
niã exau
diet dns:
vocem orationis mee.
Qua inclinauit aurẽ
suam mihi: et in diebus
meis invocabo.
Circumdederunt me dolo
res mortis: et pericula in
ferni invenerunt me. In
tribulatione mea dolorem in
veni: et nomen domini in
vocabo. O domine libera
animam meam misericors
dominus et iustus: et deus
noster miseretur. Custo
diens parvulos dominus:
humiliatus sum et liberа
vit me. Convertere anı
ma mea in requiem tuã:
quia dominus benefecit ti
bi. Quia eripuit animã
meam de morte oculos me
os a lacrimis: pedes meos
a lapsu. Placebo domi
no: in regione vivorum.
Requiem eternam dona
eis domine: et lux perpetua
luceat eis. ant. Placebo do
mino: in regione vivorũ.
ant. Heu mihi. Psalmus.
Dominum cũ
tribularer cla
mavi: et exaudi
vit me. Domine libera
animam meam a labiis
iniquis: et a lingua dolosa.
Quid detur tibi aut-qd
apponatur tibi: ad linguã
dolosam. Sagitte potẽ
tis acute: cum carbonibus
desolatoriis. Heu mihi
quia incolatus meus pro
longatus est: habitavi cũ
habitantibus cedar mul
tum incola fuit anima
mea. Cum his qui odi
runt pacem eram pacifi
cus: cum loquebar illis impu
gnabant me gratis. Re
quiem eternam dona eis

dommc: et lux perpetua luceat eis. ant. Heu mihi quia incolatus meus prolongatus est. ant. Dns custodit.

Leuam oculos ꝑ meos in montes: unde veniet auxilium mihi. Auxilium meum a domino: qui fecit celum et terram. Non det in commotionem pedem tuum. neq; dormitet qui custodit te. Ecce non dormitabit neq; dormiet: qui custodit israel. Dominus custodit te dominus protectio tua: super manum dexteram tuam. Per diem sol non uret te: neq; luna per noctem. Dominus custodit te ab omni malo: custodiat animam tuam dns. Dominus custodiat introitum tuum et exitum tuum: ex hoc nunc et usq; in seculum. Eq cui eternam dona eis domine: et lux perpetua luceat eis. ant. Dominus custodit te ab omni malo custodiat animam tuam dominus. ant. Si iniquitates. psalm.

De profundis clamaui ad te dne. domine exaudi vocem meam. Fiant aures tue intendentes in vocem deprecationis mee. Si iniquitates obseruaueris dne: domine quis sustinebit. Quia apud te propitiatio est: et propter legem tuam sustinui te domine. Sustinuit anima mea in uerbo eius: speravit aia mea in domino. Custodia matutina usq; ad noctem: speret israel in dño. Quia apud dominum misericordia: et copiosa apud eum redemptio. Et ipe redimet israel: ex omnibus iniquitatibus eius. Requiem eternam dona eis domine: et lux perpetua luceat eis. Ant. Si iniquitates obscura

ueus domine domine quis
sustinebit. an̄. Opa manu
um. psalmus.
Confitebor tibi do
mine in toto cor
de meo: quoniam audisti
verba oris mei. In cōspec
tu angelorum psallam ti
bi: adorabo ad templū sanc
tum tuum et confitebor no
mini tuo. Super mise
ricordia tua et ueritate tua:
quoniam magnificasti su
per omne nomen sanctum
tuum. In quacunq; die
invocauero te: exaudi me
multiplicabis in aīa mea
virtutem. Confitentur
tibi domine omnes reges
terre: quia audierunt om
nia verba oris tui. Et cā
tent in uijs domini: quoni
am magna est gloria dñi.
Quoniam excelsus dñs
et humilia respicit: et alta
a longe cognoscit. Si am
bulauero in medio tribula
tionis vivificabis me: et
super iram inimicorū meor
extendisti manum tuā: et
salvum me fecit dextera tu
a. Dominus retribuet p
me domine misericordia tu
a in seculum. opa manuū
tuarum ne despicias. Et
quem ceperunt dona eis
domine: et lux perpetua lu
ceat eis. an̄. Opa manuū
tuarum domine ne despic
as. ℣. Aperta mihi: cui
domine animas comm.
An̄. Audiui vocem. psalm⁹
Magnificat anu
ma mea domi
num. Et ex
ultauit spūtus meus: in
deo salutari meo. Quia
respexit humilitatem an
ille suc: ecce enim ex hoc
beatam me dicent oīs
generationes. Quia fe
cit mihi magna qui po
tens est: et sanctū nomen
eius. Et misericordia e
ius a progenie in progenie
s: timentibus eū. Fe

at potentiam in brachio suo: dispersit superbos mente cordis sui. Deposuit potentes de sede: et exaltauit humiles. Esurientes implenit bonis: et divites dimisit inanes. Suscepit israel puerum suum: recordatus misericordie sue. Sicut locutus est ad patres nostros abraham: et semini eius in secula. Requiem eternam dona eis domine: et lux perpetua luceat eis. aū Audiui vocem de celo dicentem mihi: scribe beati mortui qui in domino moriuntur. Kyrieleyson. xpiste. kyrieleyson. Pater noster

Anda anima ps mea dominum laudabo dominum in vita mea: psallam deo meo quam diu fuero. Nolite confidere in principibus: in filiis hominum in quibus non est salus. Exibit spiritus eius et reuertetur in terram suam. in illa die peribunt omnes cogitationes eorum. Beatus cuius deus iacob adiutor eius spes eius in domino deo ipsius qui fecit celum et terram: mare et omnia que in eis sunt. Qui custodit veritatem in seculum facit iudicium iniuriam patientibus: dat escam esurientibus Dominus soluit compeditos: dominus illuminat cecos. Dominus erigit elisos: dominus diligit iustos. Dominus custodit aduenas pupillum et viduam suscipiet: et vias peccatorum disperdet. Regnabit dns in secula deus tuus syon in generationem et generationem. v. Requiem eternam dona eis domine: et lux perpetua luceat eis. vs Aperti aperti: eruge domine animas eorum. Credo videre bona domini: in terra viuentium. Dñe ex

audi oratonem meã: et cla
mor meus ad te ueniat.
Oremus. collecta.
Esto nunc quesum?
domine animas
famulorum famularumq;
tuarum et animas omniũ
fidelium defunctorum ab oi
vinculo delictorum ut in re
surrectionis gloria inter sãc
tos et electos tuos absolutas
in resurrt. per xpm. collecta
Inclina domine
aurem tuam ad
preces nostras
quibus misericordiam tuã
supplices deprecamur: ut ani
mas famulorum famularq;
tuarum quas de hoc seculo
migrare iussisti in pacis
ac tuãs regionẽ constituas
et sanctorum tuorũ iubeas
esse consortes. per xpm. coll'
Deus qui nos pa
trem et matrem
honorare pre
cepisti miserere clementer ani
mabus patris mei et ma
tris mee eorumq; omnia pec
cata dimitte: meq; cum eis
in eterne claritatis gaudio
faciat inuicem. per xpm. collẽa
Ideoque deus oi
um conditor et
redemptor ani
mabus famulorum tu
arum remissionẽ cunctorũ
tribue peccatorum ut idul
genciam quam semp optu
lerunt pijs supplicationu
bus consequantur. p xpm
dominum nostrum amen.
In primo nocturno. Antph̃
Dirige domine. psalmus.
Verba mea auri
bus ppe domi
ne: intellige cla
morem meum. Intende
voci orationis mee: rex me
us et deus meus. Quoniã
am ad te orabo domine: ma
ne exaudies vocem meam.
Mane astabo tibi et vide
bo: quoniã non deus volẽs
iniquitatẽ tu es. Neq; ha
bitabit iuxta te malignus:

neq; pmanebunt muſti
ante oculos tuos. Odiſti
omnes qui operantur iu
quitatem: pdes omis qui
loquuntur mendaciu. Vi
rum ſanguinum et dolosu
abhominabitur dns: ego
autem in multitudine mu
ſericordie tue introibo
in domum tuam: adorabo
ad templum ſanctum tuu
in timore tuo. Domine
deduc me in iuſtitia tua ppt
inimicos meos: dirige in
conſpectu tuo uiam meā.
Quoniam non eſt in ore
eorum veritas: cor eorū va
num eſt. Sepulchrum pa
tens eſt guttur eorū: lingu
is ſuis doloſe agebant iudi
ca illos deus. Decidant a
cogitationibus ſuis ſedm
multitudinem impietatū
eorum expelle eos: quin irri
tauerunt te domine. Et
letentur omis qui ſperant i
te: in eternum exultabunt et
habitabis in eis. Et glo
riabuntur in te omis qui dili
gunt nomen tuum: qm tu
benedices iuſto. Domine
ut ſcuto bone voluntatis tue
coronaſti nos. Sequem e
ternam dona eis domine: et
lux perpetua luceat eis. Ant.
Dirige domine deus meus in
conſpectu tuo uiam meam.
Ant. Conuertere domine. ps.
Domine ne in fu
rore tuo arguas
me: neq; in ira
tua corripias me. Miſere
re mei domine quoniam in
firmus ſum: ſana me dne
quoniam conturbata ſunt
omnia oſſa mea. Et aia
mea turbata eſt valde: ſed
tu dne uſq;quo. Conuer
tere domine et eripe aiam
meam: ſaluum me fac ppt
miſericordiam tuā. Quo
niam non eſt in morte qui
memor ſit tui: in inferno au
tem quis confitebitur tibi.
Laborauī in gemitu me
o lauabo per ſingulas noc

tes lectum meum lacrimis
meis stratum meū rigabo.
Turbatus est a furore o
culus meus inueteraui inʒ
omnes inimicos meos.
Discedite a me oēs qui
operamini iniquitatem: qm
exaudiuit dominus uocem
fletus mei. Exaudiuit do
minus deprecationem meā
dns orationem meā suscep.
Erubescant et conturben
tur uehementer oēs inimi
ci mei: conuertantur et eru
bescant ualde uelociter. Re
quiem eternam dona eis do
mine: et lux perpetua lucet
eis. an. Conuertere domi
ne et eripe animam meam
quoniam non est in morte
qui memor sit tui. an. Neqñ
do rapiat. psalmus.

Domine deus me
us in te speraui:
saluum me fac
et omnibus persequentibus
me et libera me. Nequā
do rapiat ut leo animam
meam: dum non est qui re
dimat neqʒ qui saluum fa
ciat. Domine deus meus
si feci istud: si est iniquitas
in manibus meis. Si red
didi retribuentibus mihi
mala: decidam merito ab
inimicis meis inanis. Per
sequatur inimicus animā
meā comprehendat et con
culcet in terra uitam meā:
et gloriam meam in pulue
rem deducat. Exurge do
mine in ira tua: et exalta
re in finibus inimicorum
meorum. Et exurge dne
deus meus in precepto qđ
mandasti: et synagoga
populorum circumdabit te.
Et propter hanc in altū
regredere. dominus iudicat
populos. Iudica me dne
secundum iustitiam meā:
et secundum innocentiam
meam sup me. Consumet
tur nequitia peccatoʒ et di
riges iustum: scrutans cor
dā et renes deus. Iustum

adiutorium meum a dño:
qui saluos facit rectos corde.
Deus iudex iustus fortis
et patiens: nũquid irascit
per singulos dies. Nisi conuer
si fueritis gladium suum va
ginauit arcum suum tetendit
et parauit illum. Et in
eo parauit uasa mortis: sa
gittas suas ardentibus effi
cit. Ecce parturit iniusti
tiam et concepit dolorem:
et peperit iniquitatẽ. Lacu
cum aperuit et effodit eum.
et incidit in foueam quam
fecit. Conuertetur dolor
eius in caput eius: et in ver
ticem ipsius iniquitas eius
descendet. Confitebor dño
secundum iustitiam eius:
et psallam nomini dñi
altissimi. Requiẽ eterna
dona eis dñe: et
lux perpetua luceat eis. ℣.
Nequando rapiat ut leo a
nimam meam dum nõ est
qui redimat neq; qui saluũ
faciat. ℣. Aporia inferi: cui
donunc animas eorum. pa
ter noster. Et ne nos. Sed li
bera nos a malo. Lãõ pma

Ante multi dies
ne: nichil enim
sunt dies mei.
Quid est homo quia mag
nificas eum: aut quid appo
nis erga eum cor tuum. Vi
sitas eum diluculo: et subi
to probas illum. Usquequo
non parcis mihi: nec dimit
tis mihi. Ut glutiam salivã
meam. Peccaui. Quid faci
am tibi o custos hominum
Quare me posuisti contra
rium tibi: et factus sũ mihi
metipsi grauis. Cur nõ tol
lis peccatum meum: et qua
re non auferis iniquitatẽ
meã. Ecce nunc in pulvere
dormio: et si mane me que
ieris non subsistam. ℟. Cre
do quod redemptor meus vi
uit et in nouissimo die de ter
ra surrecturus sum: et rur
sum circumdabor pelle mea: et in
carne mea videbo deum sal
uatorem meum. ℣. Quem

vilunus sum ego ipse et non a
lus et oculi mei conspectum
sunt. Et in carne mea vide
bo deum salvatorem meum

Lectio secunda

Quem animam meam
mute nec: dimit
tam adversum me eloquiū
meū. loquar in amaritudi
ne animae mee: dicam deo no
li me condempnare. Judica
mihi: cur me ita iudices:
Numquid bonum tibi vide
tur si calumpnieris: et op
primas me opus manuum
tuarum: et consiliū impio
rum adiuves: Numquid oculi car
nei tibi sunt: aut sicut vidit
homo et tu videbis. Nūquid
sicut dies hominis dies tui
et anni tui sicut humana sūt
tempora. Vt quaeras iniquita
tem meā: et peccatum meū
scrutaris: Et scias quia nichi
l impium fecerim: cum sit
nemo qui de manu tua pos
sit eruere. ℟ Quem lazarum
resuscitasti a monumento
fetidum: tu eis domine dona
requiem et locum indulgen
tie. ℣. Qui venturus es iudi
care vivos et mortuos et se
culum per ignem. Tu eis dñe
dona requiem et locum indul

Lāo tertia

gentie. Manus tue domi
ne fecerunt me:
et plasmaverunt me totum
in circuitu: et sic repente pre
cipitas me. Memento quelo
quod sicut lutum fecisti me.
et in pulverem reduces me.
Nonne sicut lac mulsisti me.
et sicut caseum me coagulasti
ti. Pelle et carnibus vestisti
me: ossibus et nervis compe
gisti me. Vitam et misericor
diam tribuisti mihi: et visi
tatio tua custodivit spiritū
meum. ℟ Domine quando
veneris iudicare terram ubi
me abscondam a multitudi
ne: quia peccavi nimis in
vita mea. ℣ Cōmissa mea
domine pavesco et ante te e
rubesco: dum veneris iudica

re noli me condempnare. Qa
peccauj nimis in uita mea.
In secundo nocturno. Ant̃.
In loco. psalmus
Dominus regit
me et nichil mihi
deerit. in loco pascue ibi me
collocauit. Super aquã
refectionis educauit me: a
nimam meam conuertit.
Deduxit me sup semitas
iustitie: propter nomẽ suũ.
Nam et si ambulauero
in medio umbre mortis: nõ
timebo mala quoniam tu
mecum es. Virga tua et
baculus tuus: ipsa me con
solata sunt. Parasti in cõ
spectu meo mensam: aduer
sus eos qui tribulant me.
Impinguasti in oleo ca
put meum: et calix meus
inebrians quã preclarus est
Et misericordia tua sub
sequetur me: omnibus die
bus vite mee. Et ut in
habitem in domo domini:
in longitudinem dierum.

Requiem eternam dona e
is domine: et lux perpetua
luceat eis. an̄. In loco pascue
ibi me collocauit. an̄. Delic
ta iuuentutis. ps̃
De te domine leua
ui anim̃a mea: in
deus meus in te confido non
erubescam. Neq; irridat
me inimica mea: etenim uni
uersi qui sustinent te non cõ
fundentur. Confundant̃
omnes inique agentes: su
pervacue. Vias tuas domi
ne demonstra mihi: et semi
tas tuas edoce me. Dirige
me in veritate tua et doce me
quia tu es deus saluator me
us et te sustinui tota die.
Reminiscere miserationi
um tuarum domine: et mi
sericordiarum tuarũ que a
seculo sunt. Delicta iuuẽ
tutis mee: et ignorancias
meas ne memineris. Se
cundum misericordiam tu
am memento mei tu: propt
er bonitatem tuam domi.

Gulas et rictus dñs: propter hoc legem dabit delinquentibus in via. Diriget mansuetos in iudicio: docebit mites vias suas. Universe vie dñi misericordia et veritas requirentibus testamentum eius: et testimonia eius. Propter nomen tuum dñe propitiaberis peccato meo: multum est enim. Quis est homo qui timet dñm: legem statuit ei in via quam elegit. Anima eius in bonis demorabitur: et semen eius hereditabit terram. Firmamentum est dñs timentibus eum: et testamentum ipsius ut manifestetur illis. Oculi mei semp ad dñm: quoniam ipse euellet de laqueo pedes meos. Respice in me et miserere mei: quia unicus et pauper sum ego. Tribulationes cordis mei multiplicate sunt: de necessitatibus meis eripe me. Vide humilitatem me

am et laborem meum: et dimitte universa delicta mea. Respice inimicos meos quoniam multiplicati sunt. et odio iniquo oderunt me. Custodi animam meam et eripe me: non erubescam quoniam speravi in te. Innocentes et recti adhesserunt mihi: quia sustinui te. Liberet deus israel: ex omnibus tribulationibus suis. Requiem eternam dona eis dñe: et lux perpetua luceat eis. Ant. Delicta iuventutis mee et ignorantias meas ne memineris dñe. Ant. Credo videre. ps: Dominus illuminatio mea: et salus mea quem timebo. Dominus protector vite mee: a quo trepidabo. Dum appropiant super me nocentes: ut edant carnes meas. Qui tribulant me inimici mi: ipsi infirmati sunt et ceciderunt. Si consistant

aduersum me castra: non ti
mebit cor meum. Si exur
gat aduersum me prelium.
in hoc ego sperabo. Una
peti a domino hanc requirã.
ut inhabitem in domo dñi:
omnibus diebus vite mee.
Ut videam voluntatem
domini: et visitem templũ
eius. Quoniam abscõdit
me in tabernaculo suo in di
e malorum protexit me in
abscondito tabernaculi sui.
In petra exaltauit me:
et nunc exaltauit caput me
um sup inimicos meos. cir
cuiui et immolaui in taber
naculo eius hostiam uocif
erationis: cantabo et psal
mum dicam domino. ex
audi domine vocem meam
qua clamaui ad te: miserẽ
mei et exaudi me. Tibi dix
it cor meum exquisiuit te fa
cies mea: faciem tuam dñe
requiram. Ne auertas fa
ciem tuam a me: ne declines
in ira a seruo tuo. Adiu

tor meus esto. ne derelin
quas me: neq; despicias
me deus salutaris meus.
Quoniam pater meus et
mater mea dereliquerũt me:
dominus autem assumpsit
me. Legem pone mihi do
mine in uia tua: et dirige
me in semita recta propter ini
micos meos. Ne tradideris
me in animas tribulantiũ
me quoniam insurrexerunt
in me testes iniqui: et mentita
est iniquitas sibi. Credo vi
dere bona domini: in ter
ra viuentium. Expecta do
minum viriliter age: et con
fortetur cor tuum et sustine
dominum. Requiem eternã
dona eis domine: et lux per
petua luceat eis. ℣. Credo vide
re bona dñi: in terra viuen
tiũ. ℟. In memoria eterna e
rit iustus: ab auditione ma
la non timebit. Pater nr.
Et ne nos. Sed li
bera. Lectio mj.
Respondit mihi

quantas habeo iniquitates ꝛ
peccata scelera mea atq; delic
ta ostende mihi. Cur faciem
tuam abscondis et arbitra
ris me inimicum tuum. Cō
tra folium quod vento rapi
tur ostendis potentiam tuā
et stipulam siccam persequē
ris. Scribis enim contra me
amaritudines et consumere
re me vis peccatis adolescen
tie mee. Posuisti in nervo pe
dem meum et observasti om
nes semitas meas et vestigia pe
dum meorum considerasti.
Qui quasi putredo consumē
dus sum et quasi vestimen
tum quod comeditur a ti
nea. ℟. Heu mihi dñe quia
peccavi nimis in vita mea.
quid faciam miser ubi fugi
am nisi ad te deus meus mi
serere mei: dum veneris in
novissimo die. ℣. Anima
mea turbata est valde sed tu
domine succurre ei. Dum ve
neris in novissimo die. Lec
tio quinta.

Homo natus de
mulier brevi vi
vens tempore re
pletur multis miseriis. Qui
quasi flos egreditur et con
teritur et fugit velut umbra ꝛ
nūquam in eodem statu per
manet. et dignum duxisti su
per huiuscemodi aperire oculos tuos: et adducere cum te
cum in iudicium. Quis po
test facere mundum de im
mundo conceptum semine
nisi tu qui solus es. Breves
dies hominis sunt numeri
mensium eius apud te est.
Constituisti terminos eius
qui preteriri non possunt.
Recede ergo paululum ab e
o ut quiescat donec optata
veniat et sicut mercenarii
dies eius. ℟. Ne reminiscaris
peccata mea domine: dum
veneris iudicare seculum per
ignem. ℣. Dirige domine
deus meus in conspectu tuo
viam meā. Dum veneris
iudicare seculum per ignē.

Quis lectio sexta.
Michi hoc tribu
at ut in inferno
protegas me et abscondas
me donec pertranseat furor tu
us: et constituas michi tem
pus in quo recorderis mei.
Putas ne mortuus homo
rursum viuat. cunctis dieb;
quibus nunc milito expec
to donec veniat immutatio
mea. Vocabis me et ego rel
pondebo tibi: operi manuū
tuarum pones dexteram
Tu quidem gressus meos di
numerasti sed parce pecca
tis meis. ℟. Domine secū
dum actum meum noli
me iudicare nichil digniū
in conspectu tuo ego. Ideo de
precor maiestatem tuam.
ut tu deus deleas iniquita
tē meam. ℣. Amplius lauа
me ab iniustitia mea et a
delicto meo munda me. Ide
o deprecor maiestatem tuā
ut tu deus deleas iniquitatē
meam. In tertio nocturno.

anti. Complaceat. Psalmus
Expectans expecta
ui dominum: et
intendit michi.
Et exaudiuit preces me
as et eduxit me de lacu mise
rie. et de luto fecis. Et statu
it supra petram pedes meos:
et direxit gressus meos. Et
immisit in os meum canticū
nouum: carmen deo nostro.
Videbunt multi et time
bunt: et sperabunt in dño.
Beatus uir cuius est no
men dominus spes eius: et
non respexit in uanitates
et insanias falsas. Mul
ta fecisti tu domine deus me
us mirabilia tua: et cogi
tationibus tuis non est
qui similis sit tibi. Annun
tiaui et locutus sum:
multiplicati sunt sup nu
merum. Sacrificium et
oblationem noluisti: aures
autem perfecisti michi. Ho
locaustum et pro peccato non
postulasti: tunc dixi ecce ve

nuo. In capite libri scripti
est de me ut facerem uoluntа
tem tuam deus meus uolui:
et legem tuam in medio cor
dis mei. Annunciaui iusti
tiam tuam non abscondi
labia mea: domine tu scisti
et iustitiam tuam non abscondi
in corde meo: ueritatem tuã
et salutare tuũ dixi. non
abscondi misericordiam tuã
et ueritatem tuam: a consilio
multo. Tu autem domine ne longe facias miserati
ones tuas a me: misericordia
tua: et ueritas tua semper
susceperunt me. Quoniã
circumdederunt me mala quo
rum non est numerus: cõ
prehenderunt me iniquita
tes mee et non potui ut uide
rem. Multiplicati sũt su
per capillos capitis mei: et
cor meum dereliquit me.
Complaceat tibi domi
ne ut eruas me: domine ad
adiuuandum me respice.
Confundantur et reuere
antur simul: qui querunt
animam meam ut auferat
eam. Conuertantur re
trorsum et reuerentur: qui
uolunt mihi mala. Fe
rant confestim confusionẽ
suam: qui dicunt mihi eu
ge euge. Exultent et letẽ
tur super te omnes querentes
te: et dicant semp magnifi
cetur dominus qui diligunt
salutare tuum. Ego auẽ
mendicus et pauper sum:
dñs sollicitus est mei. Ado
nitor meus et protector me
us: tu es deus meus ne tar
daueris. Requiem eternã
dona eis domine: et lux per
petua luceat eis. ãn. Compla
ceat tibi domine ut eruas
me ad adiuuandũ me respi
ce. ãn. Sana domine. ps:
Beatus qui intelli
git super egenum et paupe
rem: in die mala liberabit
eum dñs. Dominus con
seruet eum et uiuificet eũ et
beatum faciat eum in terra:
et non tradat eum in aiam

uumicorum eius. Omnis oprm fenat illi sup lectū dolors eius: uniuersum stratum eius uersasti in infirmitate eius. Ego dixi dñe miserere mei: sana aiam meam quia peccaui tibi. Inimici mei dixerūt mala mihi: quando morietur et peribit nomen eius. Et si ingrediebatur ut uideret uana loquebatur cor eius congregabit iniquitatem sibi. Egrediebatur foras: et loquebatur in idipsum. Aduersum me susurrabant omnes inimici mei: aduersum me cogitabant mala mihi. Verbum iniquum constituerunt aduersum me: nūquid qui dormit non adiciat ut resurgat. Etenim homo pacis mee in quo speraui: qui edebat panes meos magnificauit sup me supplantationē. Tu autem dñe miserere mei et resuscita me:

et retribuam eis. In hoc cognoui quoniam uoluisti me: quoniam non gaudebit inimicus meus sup me. Me autem propter innocentiam suscepisti: et confirmasti me in conspectu tuo in eternum. Benedictus dominus deus israel: a seculo et in seculum fiat fiat.

Requiem eternam dona eis dñe: et lux perpetua luceat eis. añ. Sana dñe aiam meā quia peccaui tibi. añ. Sicut. ps.

Quemadmodum desiderat cervus ad fontes aquarum: ita desiderat anima mea ad te deus. Sitiuit anima mea ad deum fortem uiuum: quando ueniam et apparebo ante faciem dei. Fuerunt mihi lacrime mee panes die ac nocte: dum dicitur mihi quotidie ubi est deus tuus. Hec recordatus sum et effudi in me aiam

meam quoniam transibo
in locum tabernaculi: ām
mabilis usq; ad domum dei.
In voce exultationis et
confessionis. sonus epulan
tis. Quare tristis es aīa
mea: et quare conturbas
me Spera in deo quoniā
adhuc confitebor illi: salu
tare vultus mei et deus me
us. Ad meipsum anima
mea conturbata est: propte
rea memor ero tui de terra
iordanis: et hermonim a mō
te modico. Abyssus abys
sum invocat: in voce cataha
ractarum tuarum Om
nia excelsa tua et fluctus tu.
sup me transierunt. In di
e mandavit dominus mise
ricordiam suam: et nocte cā
ticum eius apud me ora
tio deo vite mee: dicam deo
susceptor meus es Quare
oblitus es mei et quare con
tristatus incedo: dum affli
git me inimicus Dum cō
minuuntur ossa mea exprō
brauerunt mihi: qui tribu
lant me inimici mei Dū
dicunt mihi quotidie ubi
est deus tuus: quare
tristis es anima mea: et qua
re conturbas me Spera i
deo quoniam adhuc confite
bor illi: salutare vultus me
i et deus meus Requiem
eternam dona eis domine: et
lux perpetua luceat eis. anō.
Sitivit anima mea ad deū
fontem vivum quando ve
niam et apparebo ante faciē
dei. Vs. Requiem eternam do
na eis domine: et lux perpe
tua luceat eis. Pater noster
Et ne nos. Sed libera nos
a malo amen. Lectio septīa
Spiritus meus at
tenuabitur dies
mei breviabun
tur: et solum mihi sup est
sepulchrum. Non peccavi
et in amaritudinibus mo
ratur oculus meus. Libera
me domine et pone me iux
ta te et cuiusvis manus

pugnet contra me. Dies mei
transierunt cogitationes
mee dissipate sunt torquē
tes cor meum. Noctem ver
terunt in diem et rursum
post tenebras spero lucem.
si sustinuero infernus do
mus mea est: et in tenebris
stravi lectulum meum. pu
tridini dixi pater meus es
mater mea et soror mea ver
mibus. Ubi est ergo nunc
prestolatio mea et patien
cia mea: tu es enim domi
ne deus meus. ℟. Peccanti
me cotidie et non me pœni
tentem timor mortis cōtur
bat me: quia in inferno nul
la est redemptio miserere
mei deus et salua me. ℣. De
us in nomine tuo saluum
me fac et in virtute tua iu
dica me. Quia in inferno
nulla est redemptio miser
re mei deus et salua me.

Heli mee lāo. viii.
consumptis car
nibus adhesit
os meum et derelicta sunt
tantūmodo labia mea cir
ca dentes meos. Miserimi
ni mei: miserimini mei sal
tem vos amici mei: quia
manus domini tetigit me.
Quare me persequimini si
cut deus et carnibus meis
saturamini. Quis michi
hoc tribuat ut scribantur
sermones mei. Quis michi
det ut exarentur in libro sti
lo ferreo aut plumbi lami
ne vel certe sculpantur in
silice. Scio enim quod re
demptor meus vivit et in
novissimo die de terra sur
recturus sum et rursum cir
dabor pelle mea et in carne
mea videbo deum saluato
rem meum. Quem visurus
sum ego ipse et oculi mei cō
spectum sunt et non alius
reposita est hec spes mea in
sinu meo. ℟. Requiem ēter
nam dona eis domine. Et lux
perpetua luceat eis. ℣. Qui
lazarum resuscitasti a mo

numento requiem: tu eis dñe dona requiem. Et lux perpe tua luceat eis. Lectio nona.

Quare de utero eduxisti me qui u tinam consump tus essem ne oculus me uide ret fuissem quasi non essem de utero translatus ad tumu lum. Nunquid non paucitas dierum meorum finietur bre ui: dimitte ergo me domine ut plangam paululum do lorem meum antequã uadam et non reuertar ad terram te nebrosam et opertã mortis caligine terram miserie et te nebrarum ubi umbra mor tis et nullus ordo sed sempi ternus horror inhabitat. R. Libera me domine de morte e terna in die illa tremenda. quando celi mouendi sunt et terra: dum ueneris iudicare seculum per ignem. Vs. Dies illa dies ire calamitatis et mi serie dies magna et amara ualde. Quando celi mouendi sunt et terra. Vs. Quid ergo miserrimus quid dicam uel quid faciam dum nil boni preeram ante tantum iudicẽ Dum veneris iudicare seculum per ignem. Vs. Creator omnium rerum deus qui me de limo terre formasti et mi rabiliter propio sanguine tuo redemisti corpus q̃ meũ licet modo putrescat de sepul chro facias in die iudicij resu scitari eripi me ut aiã meã in synu abrahe patriar che tui ubeas collocari. Libe ra me domine de morte eter na in die illa tremenda. Vs. Libera me domine de uijs in fernj: qui portas eneas con fregisti et uisitasti infirmũ et dedisti eis lumen ut uiderent et qui erant in penis tene brarum. Vs. Clamantes et dicentes aduenisti redẽptor noster. Qui portas eneas cõ fregisti et uisitasti infirmũ et dedisti eis lumen ut uiderẽt et qui erant in penis tenebra

num. Requiem eternam dona eis domine: et lux perpetua luceat eis. In laudibus. an̄. Exultabunt domino. ps.

Miserere mei deus: secundū magnā misericordiam tuam. Et secundū multitudinem miserationū tuarū: dele iniquitatem meā. Amplius lava me ab iniquitate mea: et a peccato meo munda me. Quoniam iniquitatem meam ego cognosco: et peccatum meum contra me est semper. Tibi soli peccavi et malum coram te feci: ut iustificeris in sermonibus tuis et vincas cum iudicaris. Ecce enim in iniquitatibus conceptus sum: et in peccatis concepit me mater mea. Ecce enim veritatem dilexisti: incerta et occulta sapientiae tuae manifestasti mihi. Asperges me domine ysopo et mundabor. lavabis me et super nivem dealbabor. Auditui

meo dabis gaudium et leticiam: et exultabunt ossa humiliata. Averte faciem tuam a peccatis meis: et omnes iniquitates meas dele. Cor mundum crea in me deus: et spiritum rectum innova in visceribus meis. Ne proicias me a facie tua: et spiritum sanctum tuum ne auferas a me. Redde mihi letitiam salutaris tui: et spiritu principali confirma me. Docebo iniquos vias tuas: et impii ad te convertentur. Libera me de sanguinibus deus deus salutis mee: et exultabit lingua mea iustitiam tuam. Domine labia mea aperies: et os meum annuntiabit laudem tuam. Quoniam si voluisses sacrificium dedissem utique holocaustis non delectaberis. Sacrificium deo spiritus contribulatus: cor contritum et humiliatum deus non despicies. Benigne fac domine in bona voluntate

te tua ſyon: ut edificentur mu
ri hyerusalem. Tunc acceptabis ſacrificium iuſtitie oblationes et holocausta: tunc
imponent ſup altare tuum
vitulos. Requiem eternam
dona eis domine: et lux per
petua luceat eis. an̄. Exultabunt domino ossa humiliata. An̄. Exaudi. Psalmus.

Deus deus meus ad te de luce vigilo: et
in te roboror. Exaudi deus orationem meam: ad te
omnis caro veniet. Verba
iniquorum preualuerunt
ſup nos: et impietatibus nostris tu propitiaberis. Beatus quem elegisti et assumpſisti: inhabitabit in atriis
tuis. Replebimur in bonis
domus tue ſanctum est templum tuum mirabile iniquitate. Exaudi nos deus ſalutaris noster: ſpes omnium finium terre et in mari longe. Preparans montes in
virtute tua: accinctus potentia qui conturbas profundum
maris sonum fluctuum eius.
Turbabuntur gentes et timebunt qui habitant terminos a ſignis tuis. exitus
matutini et vespere delectabis. Visitasti terram et inebriasti eam: multiplicasti
locupletare eam. Flumen
dei repletum est aquis parasti cibum illorum: quoniam
ita est preparatio eius. Rivos eius inebrians multiplica genimina eius in ſtillicidiis eius letabitur germinans. Benedices corone
anni benignitatis tue:
et campi tui replebuntur uberitate. Pinguescent ſpeciosa deſerti: et exultatione
colles accingentur. Induti sunt arietes ouium et valles habundabunt frumento: clamabunt etenim ymnum dicent. Requiem e
ternam dona eis domine:
et lux perpetua luceat eis.

Exaudi domine orationem meam ad te omnis caro ue
niet. An. aue suscepit. psalm.

Deus deus meus:
ad te de luce uigi
lo. Sitiuit in te
anima mea: quam multi
pliciter tibi caro mea; In
terra deserta inuia et inaquo
sa sic in sancto apparui tibi:
ut uiderem uirtutem tuam et
gloriam tuam Quoniã
melior est misericordia tua
super uitas: labia mea laudã
bunt te Sic benedicam
te in uita mea: et in nomine
tuo leuabo manus meas.
Sicut adypc et pinguedi
ne repleatur anima mea: et
labijs exultationis laudã
bit os meum Si memor
fui tui super stratum meũ in
matutinis meditabor in te:
quia fuisti adiutor meus.
Et in uelamento alarũ
tuarum exultabo adhesit a
nima mea post te me suscep
it dextera tua Ipsi uero
inuanũ quesierunt animã
meam introibunt in inferio
ra terre. tradentur in manus
gladij partes uulpiũ erunt
Rex uero letabitur in deo
laudabuntur omnes qui iu
rant in eo: quia obstructum
est os loquentium iniqua.

Deus psalmus.
misereatur nos
tri et benedicat
nobis: illuminet uultum
suum super nos et misereatur
nostri Ut cognoscamus
in terra uiam tuam: in om̃i
bus gentibus salutare tuũ.
Confiteantur tibi populi
deus: confiteantur tibi popu
li omnes Letentur et ex
ultent gentes quoniam iudi
cas populos in equitate: et
gentes in terra dirigis Con
fiteantur tibi populi deus cõ
fiteantur tibi populi omnes.
terra dedit fructum suũ Be
nedicat nos deus deus noster
benedicat nos deus: et metu
ant eum omnes fines terre.

Requiem eternam dona eis
domine: et lux perpetua luceat eis. Ant. Ave suscepit dextera tua domine. a. Aperta in
fern. Psalmus.
Go dixi in dimidio dierum meorum:
vadam ad portas inferi. Huc
sum residuum annor meor:
dixi non videbo dominum dei
in terra viventium. Non aspiciam hominem ultra: et habitatorem quietis
cessabo tribulatio mea ablata est et convoluta est a me quasi tabernaculum pastorum. Precisa
est velud a texente vita mea
dum adhuc ordirer succidit
me: de mane usq; ad vesperum
finues me. Sperabam usq;
ad mane quasi leo sic contrivit omnia ossa mea. De
mane usq; ad vesperam finues me: sicut pullus hyrundinis sic clamabo meditabor
ut columba. Attenuati sunt
oculi mei: suspiciantes in excelsum. Domine vim patior
responde pro me: quid dicam
aut quid respondebit michi
cum ipse fecerim. Recogitabo tibi omnes annos meos:
in amaritudine animae mee.
Domine si sic vivitur et
in talibus vita spiritus mei corripies me et vivificabis me:
ecce in pace amaritudo mea
amarissima. Tu autem
eruisti animam meam ut non
periret: projecisti post tergum
tuum omnia peccata mea.
Quia non infernus confitebitur tibi neq; mors laudabit te: non expectabunt qui
descendunt in lacum veritatem
tuam. Vivens vivens ipse
confitebitur tibi sicut et ego
hodie: pater filiis notam fa
cet veritatem tuam. Domine salvum me fac: psalmos
nostros cantabimus cunctis
diebus vite nostre in domo
domini. Requiem eternam
dona eis domine: et lux perpetua luceat eis. Aperta
infern: eruc domine animas

comm. am̃. Omnis spūs. ps.
Laudate dominum de celis: laudate eum in excelsis.
Laudate eum omnes angeli eius: laudate eum omnes virtutes eius. Laudate eum sol et luna: laudate eum omnes stelle et lumen. Laudate eum celi celorum: et aque omnes que super celos sunt laudent nomen domini. Quia ipse dixit et facta sunt: ipse mandauit et creata sunt.
Statuit ea in eternum et in seculum seculi: preceptum posuit et non preteribit.
Laudate dominum de terra dracones: et omnes abyssi.
Ignis grando nix glacies spiritus procellarum: que faciunt uerbum eius. Montes et omnes colles. Ligna fructifera et omnes cedri. Bestie et universa pecora. Serpentes et uolucres pennate. Reges terre et omnes populi: principes et omnes iudices terre.
Iuuenes et virgines senes cum iunioribus laudent nomen domini: quia exaltatum est nomen eius solius. Confessio eius super celum et terram. Et exaltauit cornu populi sui.
Hymnus omnibus sanctis eius. filiis israel populo appropinquanti sibi. ps.
Cantate domino canticum nouum: laus eius in ecclesia sanctorum. Letetur israel in eo qui fecit eum: et filie syon exultent in rege suo. Laudent nomen eius in choro: in tympano et psalterio psallant ei. Quia beneplacitum est domino in populo suo: et exaltabit mansuetos in salutem. Exultabunt sancti in gloria: letabuntur in cubilibus suis. Exultationes dei in gutture eorum: et gladii ancipites in manibus eorum. Ad faciendam uindictam in nationibus: increpationes in populis. Ad

allegandos reges eorum in co
pedibus: et nobiles eorum
in manicas ferreas. Et fac
ant in eis iudicium conscrip
tum: gloria hec est omnibus
sanctis eius. psalmus.

Laudate dominum
in sanctis eius:
laudate eum in
firmamento virtutis eius.
Laudate eum in virtu
tibus eius: laudate eum secun
dum multitudinem magni
tudinis eius. Laudate eum
in sono tube: laudate eum in
psalterio et cythara. Lau
date eum in tympano et cho
ro: laudate eum in cordis et
organo. Laudate eum in
cymbalis benesonantibus: lau
date eum in cymbalis iubi
lationis: omnis spūs laudet
dominum. Requiem eternā
dona eis domine: et lux per
petua luceat eis. Ant. Omnis
spiritus laudet dominum.
Antiphona. Ego sum resur
rectio. psalmus zacharias.

Benedictus domi
nus deus israel:
quia visitauit et
fecit redemptionem plebis su
e. Et erexit cornu salutis
nobis: in domo dauid pueri
sui. Sicut locutus est per
os sanctorum: qui a seculo
sunt prophetarum eius.
Salutem ex inimicis no
stris: et de manu omnium
qui oderunt nos. Ad faci
endam misericordiam cum
patribus nostris: et memo
rari testamenti sui sancti.
Iusiurandum quod iura
uit ad abraham patrem nos
trum: datum se nobis.
Ut sine timore de manu
inimicorum nostrorum: liber
ati seruiamus illi. In
sanctitate et iustitia coram
ipso: omnibus diebus nos
tris. Et tu puer propheta
altissimi uocaberis: preibis
enim ante faciem domini pa
rare uias eius. Ad dandā
scientiam salutis plebi eius:

m remissionem peccatorū eor.
Per viscera misericordie
dei nostri: in quibus visita
vit nos oriens ex alto. Il
luminare his qui in tene
bris et in umbra mortis se
dent: ad dirigendos pedes
nostros in viam pacis. Ic
quem eternam dona eis do
mine: et lux perpetua luce
at eis. ant. Ego cum reliquer
rio et vita qui credit in me
etiam si mortuus fuerit vi
vet et omnis qui vivit et cre
dit in me non morietur in e
ternum. Kyrieleyson Chri
steleyson Kyrieleyson. Pa
ter noster. Et ne nos. ps.
Exaltabo te dne
quoniam suscepi
sti me: nec delec
tasti inimicos meos super me.
Domine deus meus cla
mavi ad te: et sanasti me.
Domine eduxisti ab in
ferno animam meam: sal
vasti me a descendentibus i
lacum. Psallite domino
sancti eius: et confitemini
memorie sanctitatis eius.
Quoniam ira in indigna
tione eius: et vita in volun
tate eius. Ad vesperum de
morabitur fletus: et ad ma
tutinum letitia. Ego aut
dixi in habundantia mea:
et non movebor in eternū.
Domine in voluntate tu
a prestitisti: decori meo virtu
tem. Avertisti faciem tuā
a me: et factus sum contur
batus. Ad te domine clama
bo: et ad deum meum depre
cabor. Que utilitas in san
guine meo: dum descendo in
corruptionem. Numquid
confitebitur tibi pulvis:
aut annuntiabit veritatē
tuam. Audivit dns et mi
sertus est mei: dominus fac
tus est adiutor meus. Con
vertisti planctum meum in
gaudium mihi: conscidisti
saccum meum et circumdedi
sti me letitia. Et cantet ti
bi gloria mea ut non cōpun

gar: domine deus meus mecum
num confitebor tibi. ℣. Re
quiem eternam dona eis dñe.
et lux perpetua luceat eis.
℣. Aperta in fem: eme do mi
ne animas eorum. Credo in
deum bona domini. In terra in
ucentium. Domine exaudi
orationem meam: et clamor
meus ad te ueniat. Oremus.

Inclina Collecta
domine aurem
tuam ad preces
nostras quibus misericordi
am tuam supplices deprecamur ut animas famulorum
famularumq; tuarum quas
de hoc seculo migrare iussisti
in pacis ac lucis regione collocatas et sanctorum tuorum
iubeas esse consortes. Per
xpm. Collecta.

Deus cui proprium
est misereri semper et parcere suscipe deprecationem nostram: ut quos de
lictorum cathena constrin
git miseratio tue pietatis

absoluat. Per xpm Collecta.

Deum deus om
nium conditor
et redemptor ani
bus famulorum famularumq; tuarum remissionem cunctorum tribue peccatorum ut
in dulgentiam quam semp
optauerunt pijs supplicationibus consequantur. Per
xpm dominum nostrum. Amen.

Animabus quesumus domine
omnium fidelium defunctorum oratio
proficiat supplicantium:
ut eas et a peccatis omnibus
exuas et tue redemptionis
facias esse participes. Qui
cum deo patre et spiritu sancto
uiuis et regnas deus per omnia secula seculorum. Amen
Requiescant in pace Amen

Ave uirgo mi
rum quem
do concepisti.
Ave lactans filium uirgo
permansisti. Ave orbi gau

num nutrix ihu xpi. Ave
salua preor miserum mi
hoc mundo trist[A]ma
ter xpi portus pius tuo
rus. Maria requies tuus
fons dulcoris ysaia mat
da thalamus amoris ave
mento quelo mei rea pecca
toris [G]racia plenissima
uerbo te refleat. Gracia g̃
tissima te matrem refleat
Gracia humillima mite fi
deant ille me reficiat qui
te talem feat [P]lena pu
dicae virgo singularis.
Plena laus ecclie patris
eteris paris Plena ueria
uene clara stella maris
Fuge me letare que sic eo
amatus [D]ominus tu
utero tuo preoccupatus Do
minus ab utero manens
incarnatus Dominus.p
populo sic humiliatus.
Sit michi ecce misero pi
ie dux placatus [C]ceum
manet deitas nam deus c
teum. Beatum sancta tri

nitas et tu mianes seatum
Beatum summa sanctas
fac salutem meum Era
tem pr tenebras illumina
me seatum [B]enedicta fem
na tu comprehendo Benedic
ta domina tu parturiendo.
Benedicta virgula virgo
permanendo ave te precor ad
huma saltem monendo [S]u
sedes in solio virgo coronata.
Tu gaudes cum filio
mater: coniugata. Tu reple
us gaudio prole sublimata
Esto tuo famulo dulcis
aduocata [I]n celo te glo
rificat angelorum agmina
maria te invocat latinus et
greacus In hac te collocat
ihesus ipsum sensus hec cal
lucat mihi qui cum ceteris
[M]ulieribus pius tu es gu
bernatrix ajutoribus eas tu
es subleuatrix ajutoribus
sanctis tu es auxiliatrix tu
tanta tam nobilis sis mi
chi subleuatrix [E]t tu vir
go quanta sis non potest

anarcau Et quantum va
les nuceris quis potest me
ditari. Et ideo cum ceteris
uolo tu pretari. ne tuas de
monis dolo defraudari. Be
nedictus dominus tibi ole
dixit Benedictus filius qui
de te exiuit Benedictus fru
ctus qui eulos munuit
Sit nuch proximus qui te
sic munuit Fructus flo
ris florum uter cum dul
cor ffructus fulgens exit de
te cum decore. ffructus sanct
prodijt repletus odore. huc
fructus lepr a langore sa
nas sic integritas produxit
hunc florem. Gentis dan
si puritas dat floris odorem
Gentis puritas nesci
uit dolorem ejam tua lom
tas minuat laborem Su
sacri corporis laus anolat u
bique Tu fama nominis
dinoscatur ubique. ne dum
cum impijs dampnemur
unque Jhesus nos eripiat
a ctu dampnandorum Jhc

nos edocat passus electorum
Jhesus nos custodiat in fine
seculorum. Jhesus nos pro
moueat in regno celorum
Amen dicat decens pol
sulans solamen. Amen di
cat laicus cupiens leuamē
Amen dicant omnia qui
possunt uiuere. Amen sit
per secula seculorum Amen.
Gaude tu uirgo quia deo
cundit spiritus jhesus in te
Gaude tu mater quia nat⁹
erat hic ex te Gaude tu com
munx quia resurrexit jhs
ad te. Gaude tu vidua qa
coronat jhesus ad te Gau
de tu regina quia tu sumpsit
hic a se ℣ Ora pro nobis re
gina celi ℟ Et tu respice polo
fideli Oremus Oratio
Domine jhesu
xpiste qui mi
utero preelecte
virginis marie dignatus
es uineam ipsam quoq;
virginem mariam matre
tuam incarnatione tua na

tuitate resurrectione ascensa
one et sua assumptaone q̄u
que spetiabus gaudijs
spūualiter exultare festa
presta quesumus ut ad
laudem tu nominis et ad
honorem ipius virginis
matris tue ip̄a gaudia con
segui mereamur Per x̄m
dominum nostrum Amē

Ave plena gra
cia mater fecū
data. Aspendi
ces et gloria virgo coro
nata. Tu peccatorum uc
niam regina beata Sanc
torum letitia hodie q̄ con
secrata Ave venerabilis
mater sanctitatis Aspecta
admirabilis mater pieta
tis. Flos incomparabilis
templum deitatis Splendo
re ineffabilis ortus volupta
tis Ave decus virginum
speculum decoris Consola
trix hominum vnicum
amoris Purgatrix pecca
minum medela langoris

Deus lumen luminum ma
ter redemptionis Ave vas
clemencie gracie pisana.
Portus indulgencie vite
mediana radix innocencie
stella matutina. Sedes sa
pientie celica regina Ave
vite pabulum fons dulcedo
nis Laudis dignaculum
vas clemonis gracie hospi
talium rubus visionis flede
ris miraculum thronus sa
lamonis Sacra pucrpe
ra vnic puricia nardus
odorifera gracie lucerna Sa
ge ucm propria regina supe
na nec ab origine nec seq̄
gulcria Que super agmi
na cch sublimaris Angelo
rum domina virgo singula
ris cor meum illumina ful
gens stella maris Et ab hos
tis machina semper tucaris
Vite remedium pucila
decora Dulce refugium
celicis aurora Dui sanc
tum filium pro me nūc q̄
mundo crucifixo Ro

ueniam implora. ℣ Ora
pro nobis sancta dei genitrix
℟ Vt digni efficiamur pro
missionibz xpi Oremus Oc
Concede misericors deus fragilitati nostre
bis quesumus domine
ihesu xpe nunc
et in hora mortis nre apud
clementiam tuam gloriosi
ssima uirgo maria omnis
sanctitatis inuiolatam animam i
hora mortis tui dolorus gla
dius pertransiuit Qui uiu
Intemerata et
uenerandum te
nedicta singu
laris et incomparabilis es
uirgo dei genitrix maria
gratissimum dei templum
spiritus sancti sacrarium
ianua regni celorum per q̃
post deum totus viuit orbis
terrarum Inclyta mater
misericordie auxis tue pie
tatis indignus supplicanti
nibus meis et esto michi
miserrimo peccatori pia in
omnibus auxiliatrix Do

iohannes beatissime xpi fa
miliaris et amice qui ab
eodem domino nro ihesu x̃o
mago es electus et interce
ssoris magis dilectus atq;
misteriis celestibus ultra
omnes imbutus apostolus
eius et euãgelista facta es
preclarissimus te etiam mi
hoc cum maria matre
eiusdem saluatoris nri ut
opem tuam ferre digneris
cum ipsa o dne gemme ce
lestis maria et iohãnes o
duo luminaria ante dei
diuinalis lucentia uestris
radijs seculorum meorum
effugate nebula vos enim
electis illi duo in quibus de
per filium suum spetialit
edificauit sibi domum et
in quibus ipse filius dei
ob sanctissime virginita
tis meritum dilectionis
sue confirmauit priuile
gium in cruce pendens v
ni uestrum ita dicens. mu
lier ecce filius tuus &

nde ad alium exe mater tu
a. Jn hymnis ergo tam sacra
tissim amoris dulcedine
qua tunc ore dominico ue
lud mater et filius admix
cem communicati estis vobis
duobus ego miserimus
peccator commendo hodie
corpus meum et animam
meam in manus potentie
uestre ut in omnibus horis
atque momentis interius
et exterius sum custodes
et pro apud deum intercel
sores mihi existere digne
mini. Credo enim firmiter
et indubitanter fateor qd
uelle uestrum uelle dei e
et nolle uestrum nolle dei
est vnde et quicquid ab il
lo petitis sine mora optine
tis Per hanc ergo tam
potentissimam uestre dig
nitatis uirtutem posco
queso mihi peccatori cor
pus et animae salutem
agite queso agite uestris
orationibus sanctis quod
or meam mundare et in
habitare dignetur spi
ritus almus gratiarum
largitor et optimus qui
me a cunctis viciorum sor
dibus expurget mentis
bus sacris illustret et ex
ornet mirabili dilectione dei et
proximi perfecte stare et
perseverare me faciat et
post hymnis aurium ad
gaudia me ducat electo
rum suorum benignissim?
patriarchatus gratiarum lar
gitor et optimus Qui cū
deo patre et spiritu sancto
vivis et regnas deus per
omnia secula seculorum A
℣ Sancta dei genitrix ego
semper maria. ℟ Intercede p
Dominet nos or
gnis dñe deus nr
iut beate marie semper q;
virginis intercessio vene
randa atq; a cunctis per
culis absolutos in tua
faciat semp pace gaudere
Per xpm dñm nr

Oratio dicenda ante .xv. cruc.

Oluapere dignare domine deus omnipotens has omnes preces et orationes tibi consecratos quos ego indignus peccator cupio hodie uel debeo decantare in honore sanctissimi nominis tui et passionis tue et beate marie et omnium sanctorum tuorum pro me miserrimo et infelice peccatore et pro oibus peccatis meis et negligencijs magnis ac innumeris et non tantum pro me sed etiam pro omnibus illis qui me agris diligunt et quos agris diligo et pro quibus promisi uel obnoxius sum orare ut tam multis q̃m illis manu misericordie tue porrigas et ab omni aduersitate et periculo et ab omi malo nos eripias et habundanciã omniũ bonoꝝ tribuas quatinus de hac uita fe liciter emigrare et uitã eternam una pungere possimꝰ. hec nobis à tua pietate optineat beata et perpetua uirgo maria domina et aduocatrix nostra et omniũ electorum spirituũ chori et omnis sancti et electi tui et concedat animabus patrũ et matrũ fratrum et sororũ parentũ amicorum et omniũ benefactorum nostrorum et oibus fidelibus nunc atq; de functis ueniam peccatorũ et requiem sempiternã concedat etiam dominꝰ ihũ xp̃e ut omnes iste preces et orones nostri et omnibus fidelibus proficiant ad ueram penitenciam faciendam et emendatam uitam uitandam et perpetuam dilectionem et humilitatem inuitandam et ad emendationem omniũ delictorum et animos ad ut tam faciant peruenire eternam amen.

Confiteor tibi do
mine quia ego
miser peccator peccau mi
nus oram te et oram an
gelus tuus sanctus et ora
tiam omnium sanctorū
tuorum Peccatu per neg
ligentiam mandatorum
tuorum et sancti scrutij tu
Peccatu per superbiam et
elationem per auaritiam
et uanam gloriam per ira
et tristiciam per acidiam et
compnolentiam per inui
diam et odium per cupidi
tatem et gulam per timori
mentis et per furtum et rei
abeni vsurpationem per
falsum testimoniū et men
dacium per detractionem et
murmurationem per obiecta
tem et cōmessationem p luxu
riam et libidinem per ope
as et contentiones per iurgia
ta et maledictiones per stultilo
quium et otiosas fabulas per m
pta ficta et uanas ostenta
tiones per pigritiam et amaritu
dinē per suspitionem et iudicia
tionem per obliuionē et ignoratiā
tiam per uanā et lectiam et mul
tiplicē scelu Peccatu per luxu
tatē mentis mee et carnis de
liciū Peccatu per nocturnam
pollutionem per adulationem et si
mulationem per maliciā et blas
phemiā per auiditatē et emu
lationem per maledictionem am
mi et indignationem mentis
per inuidiam et uocalesa
na Peccatu per quinq; sensus
corporis mei visū auditū gus
tū odoratū et tactū in cogita
tione mala in meditatione pua
in locutione peruersa in actione
pessima in istis et multis alijs
innumerabilibz alijs culpis
et uarijs flagicijs Peccatu
quicū ego miserū retinere
aut tenere aut celare nec emen
dare valeo vltra ūdem et
multas alias qđ volens
uel nolens sciens aut nesci
ens in infantia seu adole
scentia siue iuuentute usq;
ad hanc horā et diem con

uoluntatē tuam dñe fea et
negleca tibi dño misericordis
sime indulton sano confessio
nem Deus pius et clemens pfi
uoluntatem tuam qua salnos
fans spantes in te tribue mi
chi misericorditer de pēis mei
tam coztalibus qñ spialibz
plenam indulgenciā ut electus
et dilectus tuus ihū tenguissi
sime sine mansurus mereat
adungi Qm ñi deo pēe et spū
sco i ē pis Deus misereatur
nri et benedicat Et illuminet
Amatoz ipo in deus
creato et gubernatoz creatura
ñi omñ in meriti voluntatis
tue confitoz oia pcā mea q
cūq et quomodo fm ea hora
qua primo peccare potui usq
ad horā in qua p mām tuā
me vide patris omñ cū nō
possñ esse memoz ex multa
sūt et facile numeran nō pos
sūt ē tu pissime deus ou no
na sint omnia antequā fiāt
qui verus inspector es cogita
cōnū et inscrutabiliū scientatoz es
cordis et renū tu nosti omnia
pcā mea quecūq ego vel ad
huc ago vel nitus in anima
mea p occultas cogitacōnes
vel foris palpitas operaciones
et preterea qui veraciter hec ō
nia tibi ee nota fano de hys
omnibz qui me fecisse cōfi
voluntatem tuam intelligas
coram maiestate tua et cora
omnibus sās me reū et culpa
bilem ee confitoz Et mihi
indulgentissima mia tua p
ius subueniat post mortem
tamus eterna mortis esse dāp
nandū et eternis tormentis
eternaliter ee torquendū mise
sime deus misereare mei indig
no famulo tuo N. q misereris
sup afflictionem pli tui et dextra
angelo paracta suffragante nre co
tue manū tuā ob amorem
stelle gliose virginis marie au
dia cōfi vocem nrām debi
tor sumatis pia auxiliū gēre nre
ut ab oi peste et a subitanea
morte liberem Qui expin do-ni-

Incipiunt quindecim orones ad xpm

O Jhesu xpe dulcedo et amator animarum nubilus excedens omne gaudium et omne desiderium salus et amator peccatorum qui dignas tuas visitatus es esse cum filius hominum propter hominem homo factus es in fine temporum. ajemento omnis premeditationis et ultimi meroris quem in humano corpore sustinuisti instante saluberrime passionis tue tempore in domino corde ab eterno preordinato. ajemento tristicie et amaritudinis quam in animo tuo ipso attestante habuisti quando in ultima cena discipulis tuis corpus et sanguinem tuum tradidisti pedes eorum lavisti ac dulciter eos consolando imminentem passionem tuam predixisti. ajemento omnis timoris angustie et doloris quem in tuo corpore delicato ante passionem tuas tue pavisti quando post ultimam orationem et sanguineum sudorem: a discipulo traderis ab electa gente capiebaris a falsis testibus accusabaris a tribus iudicabaris iniuste iudicabaris in electa civitate in paschali tempore in florida corporis in nocte innocenter damnabaris ne te propria conscius vestibus alienis induebaris colaphizabaris oculis et facie velabaris alapis cedebaris ad columpnam ligabaris flagellabaris spinis coronabaris arundine in capite ferebaris et innumerabilibus aliis calumpniis lacerabaris. Da mihi queso ob memoriam harum passionum ante mortem meam veram contritionem puram confessionem dignam sa

tisfactionem et omniū peccatorum meorum plenam remissionem amen. pater nr̄

Jhesu vera libertas angelorum paradisus delicie Memento testis et horonis quos sustinebas quando omnes inimici tui quasi leones ferociissime te circumsteterunt et colaphizationibus conspuitionibus nuditatibus aceruisq; in auditus penis te molestauerūt et per omnia contumeliosa verba z dira tormenta. Domine ihesu xp̄e per penas quibus te omnes inimici tui afflixerunt. Deprecor te ut liberes me ab omnibus inimicis meis visibilibus et invisibilibus et dones me sub umbra alarum tuarū tuam protectionem salutis eterne invenire amen. Pater noster qui es. Ave maria.

Jhesu mundi fabricator quē nulla dimensio vero interminato metitur qui terram palmo concludis recordare amantissimi doloris quam sustinebas cum sanctissimas manus tuas ad crucē obtusis clauis primo affixerunt et ad perforandum delicatissimos pedes tuos cum non esses conueniens voluntati eorum: dolorem sup dolorem vulneribus tuis addiderunt et ita crudeliter te distraxerūt et extenderunt in longum et latum cruas tuc ut dissolui rentur compagines membrorum tuor. Deprecor te per ipsius sacratissimū in cruce doloris memoriā ut des michi timorem et amorem tuum amen. Pater nr̄. Ave maria.

Jhesu celestis medice recordare languoris et doloris

quos in alto cruas patibulo
leuatus passus es in omni
bus dilaceratis membris tu
is quorum nullum in suo
statu recto pmanserat ita ut
nullus dolor similis tuo dolo
ri inuenitur quia a plan
ta pedis usq; ad uerticem ca
pitis non fuit ulla sanitas
et tunc omniū dolorū in me
mor patrem pro inimicis pe
exorasti dicens. pater ignosce
illis quia nesciunt quid fa
ciunt. per hanc misericordiā
et ob memoriam illius dolo
ris concede ut hec memoria
passionis tue amantissime
sit omniū peccatorū meorū
plena remissio amē. pat' nr.

O Jhesu speculū
clarissime eter
ne. memento
illius meroris
quem habuisti quando i spe
culo serenissime maiestatis
tue conspexisti predestinatio
nem electorum tuorū per me
rita tue passionis salvandor
et reprobationem malorum
in multitudine dampnādo
rum et per abyssum miseria
tionis tue qua nobis pditis
et desperatis peccatoribz tunc
condoluisti et precipue quā
tatem in cruce exhibuisti. di
cens hodie mecum eris in pa
radiso. Rogo te ihū pie ut
facias mecum hanc miseri
cordiā tuam in hora mortis
mee amen. patr nost. aue.

O Jhesu rex amia
bilis amice to
tus et desidera
bilis. memēto
illius meroris quem habuis
ti quando nudus et miseria
bilis in cruce pependisti et
omnis amica tua et noti adu
sum te stetерunt et nullum
consolantem inuenisti nisi solūmodo dilectum genu
tricem tuam in amaritudi
ne anime tue fidelissime al
tamē quam dilecto discipu
lo tuo commendasti dicens.
Mulier ecce filius tuus. dein

de diuisth. Ecce mater tua. Ro
go te pie ihū per gladiū dolo
ris qui tunc animā eius p
transiuit ut cōpatiaris mi
chi in omnibus tribulatio
nibus et afflictionibus mee
is corporalibus et spirituali
bus et da michi consolatio
nem tuam in omni tribula
tionus et temptationus tem
pore amen. Pater nr. Auc.

Iheu alpha et
o ma et initius
in omni me
dio recordare
quod a summo capitis usq;
q; ad plantam pedis te sit
pro nobis in aqua passionis
dimersisth propter latitudi
nem et magnitudinē mi
serierum tuorum doce me per
veram cantatem latū man
datum tuum in peccatis in
nus dimersum amē. pr nr

Ihū abyssus
profundisse
misericordie
rogo te propt

profunditatē vulneruū tuor
que transierunt carnē meam
medullam ossium ac visce
rum tuor ut me submersū
in peccatis emergas et absco
das me in foraminib; vul
nerum tuorū a facie ire tue do
nec pertranseat furor tuus do
mine amen. pr nr. Ave ma.

Ihesu fons in
hauste piecatis
qui ex intimo
dulcedinis af
fectu in arbore pendens duxisth
Sancto. salutē salutē humā
ni generis accende qs nostrū
desiderium ad omne opus pfec
tum et gratum carnalis cōcu
piscentie ac estum mundane
dulcedinis in nobis penitus
refrigera et extingue amen.

Ihesu pr nostr.
dulcedo cordiū
ingens qs tua
initas mentiū
per amantissimē accen et fer
vis quā pro nobis sustinuis
ti et degustasth in hora mor

ns nostr concede nobis cor
pus et sanguinē tuū digne
paperr ad remediū et consolationē animarum nostrar

amen .pr̄ nr̄.
Jhesu regalis
virtus imbilis
q; mentalis.
memento angustie et dolors
quem passus es quando pre
mortis amaritudinē i nudor̄
insultatione cum magna vo
ce te a deo patre derelictum cla
masti dicens. deus meus de
us meus ut quid derelinquisti
me. per hanc angustiā i dolo
rem peto te ut in angustijs
mortis nostre ne derelinquas
nos dīc deus noster amen.

Jhesu nc pr̄ nr̄
nitatis speculū
vnitatis signū
caritatis vinculum. memento inumerabi
lium vulnerū tuor̄ multitu
dinē quibus a summo capi
tis usq; ad ymū pedis vul
neratus fuisti et ab impijs
nudis lacrimis fusis et sac
tissimo sanguine tuo rubri
catus quam magnitudinē
dolorū in virginea carne tu
a ptulisti pro nobis pie ihū
quid ultra debuisti facere q̄
non feisti: scribe queso pie
ihū omnia vulnera tua in
corde meo pcaosissimo san
guine tuo ut in illis legam
dolorem et amorē ut in gra
tiarum actione usq; in finē
vite mee valeam pficere. a

men .pater nr̄.
Jhesu leo fortis
sime rex īmor
talis et mitis
tissime. memento dolors
quem passus es quando om
nes vires cordis et corporis
tui tibi penitus defecerunt i
inclinato capite dixisti cōsu
matū est. per hanc angusti
am et dolorem miserere mei
in ultima consūmatione ex
itus spūs mei cum aīa mea
unita fuerit et spūs meus
consolatus amen .pr̄ nr̄.

Jhesu vnigeni
te altissimi pa
tris splendor
et figura sub
stancie eius. memento sub
nixe commendationis qua
spiritum patri cõmendasti
dicens. pater in manus tu
as commendo spm meum.
et lacerato corpore ruptoq;
corde cum ualido clamore
patefactis uisceribus mise
ricordie tue pro nobis red
emendis exspirasti. per hãc
pretiosissimã mortem tuã.
precor te rex sanctorũ confor
ta me ad resistendũ dyabolo
mundo carni et sanguini
ut mundo moriturus tibi u
nam et in nouissima hora
exitus mei subsipe ad te reuer
tentẽ spiritum meũ exulem
et peregrinum amen. pñr

Jhesu nutis ue
ra et fecunda.
memento su
per affluen
tis et habundantis effusio
nis sanguinis tui quem tu
sicut de uotio expresso copio
se effudisti quando in arbo
re aulari solus calcasti et ex
lancea militari pfosso latere
nobis sanguinem et aquã
propinasti ita ut nec mini
ma gutta in te remaneret
et tunc demũ quasi mori
turus in altum suspensus
fuisti et delicata caro tua c
nauit et liquor uisceri tuo
rum exarsit et medulla os
suum tuor emarcuit. p hãc
amarissimã passionẽ tuã
et pretiosissimu sanguinis
tui effusionem. o diuinas in
su uulnera cor meum ut pe
netrent et amoris lacrime
sint michi panes die ac noc
te et conuertat me totaliter
ad te ut cor meum tibi ppe
tuo fiat habitabile et con
uersatio mea tibi placita
sit semp et accepta ac finis
uite mee ita laudabilis ut
post hmus uite terminũ te
merear laudare cũ omnib;

sanctis tuis meternum amē
pater noster. aue maria. Cir
do in deum. ac. ℣. xp̄us fact⁹
est pro nobis obediens usq;
ad mortem: mortem autem
crucis. Oratio.

GRatias ago tibi
saluator mundi
domine ihesu xp̄e
qui uoluisti pro redemptio
ne mundi: a iudeis reproba
ri a iuda osculo tradi inimi
cis alligari ut agnus inno
cens ad uictimam duca atq;
conspectibus anne cayphe
pylati et herodis indecenter
offerri a falsis quoq; testib;
accusari flagellis et obpro
briis uexari conspui spinis
coronari colaphis cedi i cru
ce leuari atq; inter latrones
deputari clauoꝝ quoq; acu
leis pforari lancea uulnera
ri felle et aceto potari crucifi
gi mori sepeliri. Gratias ago
tibi domine ihu xp̄e pro hijs
omnibus misericordijs tu
is et precor per hec omnia i
sanctam annunciationē tu
am incarnationē natiuita
tem circumcisionē apparitio
nem et baptismū ieiunii et
temptationem transfigura
tionem passionem mortem
sepulturam resurrectionem
ascensionem et aduentum
sancti spiritus ut me a sup
bia. inuidia ira accidia cupi
ditate et ebrietate cum omni
luxuria corporis et anime a
a mortali peccato liberes et
in me humilitatem obedi-
am sobrietatē paciencia
continenciam ueram canta
tem cum ceteris uirtutibus
comitantes et me hodie i un
omni tempore amicos me
os uniuersos parentes et be
nefactores nec non omēs qui
se meis orationibꝫ indignus
cōmendauerunt et mei me
moriam in suis facient pre
cibus insup omēs homines
et feminas qui in me et per
me peccauerunt ab omni
bus insidijs et laqueis et

temptationibus omnium
inimicorum visibilium et
invisibilium expias et a fu
mine tocius mundi et ab
invasione spūs in mundi
et ab omni malo periculo
corporis et animę et a pęnis
infernu potenter expias et
defendas remissionemq; oī
um peccatorum et spaciū
veræ penitencium et emen
dationem vitę et felicem cō
summationem nobis tri
buas et animas omniū fi
delium defunctorum requie
ętna colloces nos q; pariť
cum ipsis ad vitam ętnā
post obitum pducas. Qui
vivis et regnas deus p oīa
secula seculorum amen pō

devota ad xpm

Domine deus om
nipotens qui
fecisti celum et terrā mare
et omnia quę in eis sunt
et me ad ymaginem et si
militudinē tuam plasmasti
tu te toto corde meo laudo.
te magnifico te adoro te sem
per benedico tibi gracias a
go de omnibus bonis tuis
et beneficiis tuis quibus mi
fecisti: te adoro tu cum exau
disti orationes electorū tuor
ab initio mundi. Exaudi me
domine miserum peccatorē
cotidie peccantem et in pec
catis iacentem: tu dixisti do
mine mi dulcissime nolo
mortem peccatoris. sed iqua
cūq; die conversus fuerit pec
cator vita vivet et non mo
rietur et ego reverterar ad te
domine in toto corde meo qā
minus peccavi cogitando lo
quendo operando ideo precor
te domine dulcissime ihū
xpē ut delicas omnia delicta
mea pro amore sancte ma
tris tue dulcissime virginis
marie et pro meritis omniū
sanctorum tuorum et sanc
tarum tuarum adiuva me
p sanctum angelum tuum
et per septem dona spūs sā
augmenta in me domine idem

spem cantatem et da mihi
sapientiam sobrietatem hu
militatem patientiam cal
titatem dilectionem dei ꝛ pxi
mi per passiones apostolo
rum et martirum tuorũ.
Deus propicius esto mihi
peccatori et per omnium sanc
torũ tuorum supplicationes
salua me sancte deus conser
va me saluator meus expel
le a me omẽs fantasias dya
boli ut habeant potestatem
nocere mihi sed sint omnes
inimici mei longe a me. ut
sanet quia tu es deus adiu
tor meus qui es benedictus
in secula seculorum amẽ. ℣.
Confirma hoc deus quod o
patus es in nobis: a templo
tuo quod est in hierusalem
tibi offerunt reges munera.
Oremus. collẽ
Omnipotens sem
piterne deus qui
dixisti nolo mortem pecca
toris sed magis ut conuertatur
et viuat: exaudi me in dig
num peccatorem et hunc diẽ
me facere transire sine infes
tationibus dyaboli ut nul
lum patiar nullum dãpnũ
nullam ignominiam sed
signo sancte crucis me tecũ
custodias pacem et caritatẽ
mihi concedas et corpus me
um da tuis gratulari donis
ut anima mea quã redemis
ti gloriam tuam non amit
tat sed cum extrema dies mi
hi aduenerit inter sanctos
et electos tuos me collocare
digneris. Qui vivis et regi
nas deus per omnia secula
seculorum amen. oro deuota

Omnipotens deus oi
potens qui celũ
et terram creasti
et me ad ymaginem et simi
litudinem tuam plasmasti
et animam mihi de celo tri
buisti te deprecor et supplico
ut non me despicias sed pia
biliter exaudias confessio
nem meam quam tibi con
fitebor ex omnibus viribus repler?

sum. videlicet. Superbia. Invidia. ira. avaritia. vana gloria. gula luxuria. odio detractione iactantia falso testimonio pravis iuramentis cogitationibus malis luxuriis fornicationibus immunditiis et in multimodis corporis domum suscepi indignia corde polluto et corpore in mundo furto avaritia et in dilectionibus malis et pravis operibus et omnibus viis quam peccatum et concepti a diebus nativitatis mee usque in hunc presentem diem in cogitatione locutione et opere. Domine deus meus rex omnipotens hec tibi omnia confiteor et sancte marie matri tue sancto que michaeli archangelo tuo et omnibus angelis tuis et sancto iohanni et omnibus prophetis et sancto petro et omnibus apostolis et sancto stephano et omnibus martiribus et sancto nicholao et omnibus confessoribus et sancte katherine et omnibus virginibus et omnibus sanctis tuis et veram me de omnibus his profiteor et veniam peto suppliciter ut ira tua non veniat sup me peccatorem sed indulgeat michi dñe deus meus omnia peccata mea quia tu es misericors et miserator omnibus invocantibus te. Et tibi domine commendo animam meam corpus meum sensum meum intellectum meum memoriam meam fidem meam spem meam caritatem meam proximam meam. Visum gustum auditum. Et omnes cogitationes locutiones actiones omnes que necessitates meas omnia que interiora et exteriora anime et corporis in vita et in morte et in hora ultima necessitatis mee dispone ea domine deus meus secundum tuam v

luntatem et pietatem
meam q3 necessitatem
ac salutem Et consola
me hodie cum dictus
omnibus vite mee et pr
duc me cum omnib3 sanc
tis tuis propter gloriam
nominis tui domine ad
requiem sempiternam et
consolationem. ℣ Dom
ne exaudi orationem meam
℟ Et clamor meus ad te
veniat ℣ Dominus Oratio
Omnipotens sem
piterne deus supp
plices te rogamus ut sic
tam trinitatem in hoc mu
do ita nos facias firmiter
fideliter q3 recte vere
et supplices confiteri ut
in aliquo possimus cum
perfecte cognoscere et letan
ter fide ad fidem unice
ri qui in trinitate perfecta
vivis et regnas deus per
omnia secula seculo3um
Amen Oratio
Benedicto de pa
tris omnipotentis cum
angelis suis sanctis sit
super me omnibus diebz
vite mee Benedicto dn̄o ih̄u
xp̄o dn̄o nostro cum
apostolis suis sanctis sit
super me Benedicto spi
ritus sancti cum septem
donis suis sit super me.
Benedicto sancte marie
virginis genitrici dei et
domini nostri ih̄u xp̄i cū
omnibus virginibus su
is electis sit super me. Be
nedicto quatuor euāge
listarum cum quatuor e
vangeliis suis sit super
me. Benedicto sancte ec
clesie catholice cum om
nibus filiis suis electis
sit super me. Benedicat
me Pater Custodiat
me Jhesus xp̄i filius de
illuminet me spiritus
sanctus Confirmet me
virtus xp̄i Salvet me
sancta trinitas sanctum
te propter Et post istam

uitam producat animam
meam ad ciuitatem celeste
hierusalem ubi est lux hon
or laus et iubilatio et gra
tiarum actio per infinita se
cula seculorum Amen ℣
Dominus terram adoret te deus
et psallat tibi. ℟ Psalmū
dicat nomini tuo Dominus
Domine iesu ℟ō
christe fili dei viui
qui es verus et omnipotens
deus splendor et ymago pa
tris et vita eterna qui es ab
eterno patre et spiritu sancto
equus honor eadem gloria
coeterna maiestas vna sub
stantia te adoro te benedico
te laudo te glorifico ne me
obsecro perire patiaris sed
salua et adiuua me gratia
tue miserere tuo quem
dignatus es redimere pre
tioso sanguine tuo. Qui
vivis i regnas cum deo ℣
Dominator domi
ne deus omnipo
tens qui es trinitas vna pa

tri cum filio filius in patre
cum spiritu sancto qui es
semper in omnibus et eras
ante omnia secula et es be
nedictus per omnia deus in
secula Commendo animā
meam in manus potentie
tue ut custodias eam diebz
ac noctibus horis atque
momentis Miserere mei
domine rex angelorum di
rige me rex archangelorz
Custodi me per oracionē
patriarcharum per merita
prophetarum per suffragia
apostolorum per victorias
martirum per fidem confes
sorum qui tibi placuerit
ab initio mundi Direct pro
me letanis alel qui primus
natus est coronatus Direct
pro me sanctis Innoch
qui ambulauit recte coram
deo et translatus est amū
do Direct pro me sanctus
noe quem seruauit deus
in diluuio propter mise
ricordiam suam Roget pro

me fidelis Abraham qui
primus credidit in deum
et reputata est fides ad iu
stitiam Interueniat pro me
iustus ysaac qui oblatus
fuit patri suo pro salute
mundi Dret pro me sanc
tus Jacob qui iuit angc
los de uenientes in auxi
lium sibi Dret pro me ses
fioy les dum quo locutus
est deus Subueniat mihi
sanctus dauid quem ele
gisti regem secundum cor
tuum domine Dret pro me
sanctus helyas quem ele
uasti in curru igneo usq;
ad celum Dret pro me ses
helyseus qui duplicatum mi
rum post mortem Dret p
me sanctus ysaias cuius
mundata fuit labia igne
celesti. Licet michi beatus ie
remias quem sanctificasti
in utero matris sue Dret
pro me sanctus ezechiel
propheta qui uidit visio
nes mirabiles Dret pro
me sanctus daniel propte
ta desiderabilis domini qui
soluit somnium regis inter
pretatus est ea et bis trina
tus de lacu leonum et tres
pueri illesi fuit ab igne
et duodecim prophete. salu
et Dlee. amos. michias.
ioel. abdias. alachuc. ionas
naym. sophonias. aggeus.
zacharias. malachias. et
eldre. Nos omnes unusquis
in auxiliuum meum Dret
pro me sanctus iohannes
baptista. quem sanctificasti
in utero matris sue. Ad
iuuant michi omnes apli
domini nostri ihu xpisti
Petrus. Paulus. Andre
as. Johannes. Jacobus.
Philippus. Bartholome
us. Thomas. Matheus.
Symon. Thadeus. Bar
nabas. Mathias. Et om
nes martires tui xpisti re
plle a me domine iocun
ditate tua. Et da mi
chi domine misericordiam ab

stuentie fuga a me domine spū fornicationis et da mihi ardorem castitatis
Extingue a me cupiditatem et da mihi voluntatem et paupertatem et humilitatem mecum et
accende in me animam sanctam et orationem dei et proximi mei. Abscide a me tristiciam sensu et augge in me gaudium spūale
Expelle a me iactancias meritus et tribue mihi compunctionem cordis. Abstrahe a me superbiam meā et perfice in me humilitatem meam. Indignus ego sum et infelix quis me letificabit de corpore mortis huius nisi gratia domini nostri ihu xpi qua ego peccator sū et innumerabilia sunt peccata mea et non sum dignus vocari filius tuus Exaua in me fletum mollificā cor meum in

unum et lapideum et accende in me ignem amoris rex meus et deus meus
Qui vivis et regnas deus per omnia secula seculorum amen ℣ Domine exaudi orationem meam ℟
Et clamor meus ad te veniat ℣ Dominus vobiscum ℟ Et cum spū tuo
Oremus
Omnipotens sempiterne deus qui nos ad principium huius diei perducere dignatus es tua nos hodie salua virtute ut in hac die ad nullum delabamur peccatum nec ullum incurramus periculum sed semper ad tuam iustitiam faciendam omnis nostra eloquio tuo moderamine dirigatur per eum qui tecum dominatur in unitate spūs sancti deus per omnia secula seculorum amen

Hūc psalmū frat eldras quād
renouauit legem dñi cōbustā.

ps dauid de xpisto ad litterā.

rabuntur ꝺon sic impy no
sic.sed tamquam pulus quē
proiat uentus a facie terre.
ꝺeo non resurgunt impy
in iudicio: neq; peccatores in
consilio iustorum ꝙuoniā
nouit dominus viam iustoꝝ
et iter impiorum peribit.

Beatus
uir qui
non abiit
in consilio impioꝝ
et in uia peccatorum non ste
tit: et in cathedra pestilentie
non sedit sed in lege dñi
uoluntas eius: et in lege eius
meditabitur die ac nocte et
erit tamquam lignum quod
plantatum est secus decursus
aquarum: quod fructum suū
dabit in tempore suo et fo
lium eius non defluet: et om
nia quecunq; faciet prospe

Quare fremuerunt
gentes: et populi
meditati sunt in
nania astiterunt reges ter
re et principes conuenerunt
in unum adversus dominū:
et adversus xp̄m eius
nūpamus uincula eorum:

et proiciamus a nobis iugum
ipsorum Qui habitat in
celis irridebit eos: et dominus
subsannabit eos Tunc lo
quetur ad eos in ira sua: et in
furore suo conturbabit eos.
Ego autem constitutus
sum rex ab eo super syon mõ
tem sanctum eius: predicans
preceptum eius Dominus
dixit ad me filius meus es tu:
ego hodie genui te Postu
la a me et dabo tibi gentes he
reditatem tuam: et possessio
nem tuam terminos terre.
Reges eos in uirga ferrea:
tamquam uas figuli confrin
ges eos Et nunc reges in
telligite: erudimini qui iudica
tis terram Seruite domiõ
in timore: et exultate ei cum
tremore Apprehendite
disciplinam nequando irascа
tur dominus: et pereatis de via
iusta Cum exarserit in bre
ui ira eius: beati omnes qui
confidunt in eo Gloria pa
tri et filio Sicut erat. ɔc.

Psalmus dauid de persecu
one qua persecutus est eum
absolon.

Domine quid mul
tiplicati sunt qui
tribulant me:
multi insurgunt aduersum
me Multi dicunt animę
mee: non est salus ipsi in deo
eius Tu autem domine
susceptor meus es: gloria me
a: et exaltans caput meum.
Voce mea ad dominũ cla
mau: et exaudiuit me de mõ
te sancto suo Ego domi
mi et soporatus sum et exurre
xi: quia dominus suscepit me.
Non timebo milia populi
circundantis me: exurge dñe

salutum me fac deus meus qm tu percussisti omnes adversantes mihi sine causa dentes peccatorum contrivisti. Tui est salus: et super populum tuum benedictio tua.

Psalmus david gratias agens deo pro liberatione sua a manibus saulis.

Cum invocarem exaudivit me deus iustitiae meae: in tribulatione dilatasti mihi.
Miserere mei: et exaudi orationem meam. Filii hominum usquequo gravi corde: ut quid diligitis vanitatem et quaeritis mendacium? Et scitote quoniam mirificavit dns sanctum suum: dns exaudiet me cum clamavero ad eum.
Irascamini et nolite peccare: quae dicitis in cordibus vestris et in cubilibus vestris compungimini. Sacrificate sacrificium iustitiae et sperate in dno: multi dicunt quis ostendit nobis bona? Signatum est super nos lumen vultus tui dne: dedisti laetitiam in corde meo.
A fructu frumenti: vini et olei sui multiplicati sunt. In pace in idipsum: dormiam et requiescam. Quoniam tu dne singulariter in spe: constituisti me.

Psalmus david ad impetrandam victoriam de inimicis suis.

Verba mea auribus

pape dñe: intellige clamorem
meum. Intende voci oratio
onis mee: rex meus et deus me
us. Quoniam ad te orabo
domine: mane exaudies vocē
meam. Mane astabo tibi et
videbo: quoniam non deus vo
lens iniquitatem tu es. Et
q; habitabit iuxta te malig
nus: neq; permanebunt iust
i ante oculos tuos. Odisti
omnes qui operantur iniqu
itatem: perdes omnes qui loqun
tur mendacium. Virum
sanguinū et dolosum abho
minabitur dñs: ego autem
in multitudine misericordie
tue introibo in domū tuā:
adorabo ad templum sancti
tuum in timore tuo. Domi
ne deduc me in iustitia tua pp
ter inimicos meos: dirige in cō
spectu tuo viam meā. In
non est in ore eorum veritas:
cor eorum vanum est. Se
pulchrum patens est guttur
eorum linguis suis: dolose a
gebant iudica illos deus. Et
cadant a cogitationibus suis
secundum multitudinē impie
tatum eorum: expelle eos quo
niam irritauerunt te domine. Et
letentur omnes qui sperant in
te: in eternum exultabunt et
habitabis in eis. Et gloriā
buntur in te omnes qui dili
gunt nomen tuum: quoniā
tu benedices iusto. Domine
ut scuto: bone voluntatis tue
coronasti nos. Gloria patri.

ps dd penitentis de superbia
sua in murmuratione populi.

Domine ne in fu
rore tuo arguas
me: neq; in ira
tua corripias me. Miserere

mei domine quoniã infirmus
sum sana me domine: quoni
am conturbata sunt omnia
ossa mea. Et anima mea
a turbata est valde: sed tu do
mine usq; quo. Convertere
re domine et eripe animam
meam: salvum me fac propt
er misericordiam tuã. Qm
non est in morte qui memor
sit tui in inferno autem quis
confitebitur tibi. Laboraui
in gemitu meo lauabo p sin
gulas noctes lectum meum
lacrimis meis stratum meũ
rigabo. Turbatus est a fu
rore oculus meus: inueterau
i inter omnes inimicos meos.
Discedite a me omes qui
operamini iniquitatem: quo
niam exaudiuit dns vocem
fletus mei. Exaudiuit dns
deprecationem meam: dnus
orationem meã suscepit.
Erubescant et conturbentur
vehementer omes inimici mei:
convertantur et erubescant
valde velociter. Gloria pri.

Psalmus dauid penitentis
qua ignorantis fuit causa in
firmitatis sacerdotum dominum.

Domine deus meus in te speraui
salui me fac ex
omnibus persequentibus me
et libera me. Nequando ra
piat ut leo animam meam:
dum non est qui redimat ne
q; qui saluum faciat. Do
mine deus meus si feci istud:
si est iniquitas in manibus
meis. Si reddidi retribuen
tibus mihi mala: decidam
merito ab inimicis meis in
anis. Persequatur inimic9
animam meam: comprehen
dat et conculcet in terra uitã

meam et gloriam meã m pul
verem deducet. Exurge do
mine in ira tua: et exaltare in
finibus inimicorum meorũ.
Et exurge domine deus
meus in precepto quod man
dasti: et synagoga populor
circumdabit te. Et propter
hanc in altum regredere: do
minus iudicat populos. Iu
dica me domine secundum
iustitiam meã: et secundum
innocentiam meã super me.
Consumetur nequitia
peccatorum et diriges iustũ:
scrutans corda et renes deus.
Iustum adiutorium meũ
a domino: qui saluos facit
rectos corde. Deus iudex iu
stus fortis et patiens nũquid
irascitur p singulos dies. Ni
si conuersi fueritis gladium
suum uibrauit: arcum suum
tetendit et paravit illũ. Et
in eo paravit vasa mortis sa
gittas suas ardentibus effe
cit. Ecce parturit iniusti
am et cõcepit dolorem: et
peperit iniquitatem. Lacum
aperuit et effodit eum: et in
cidit in foueam quam fecit.
Conuertetur dolor eius in
caput eius: et in verticem ip
sius iniquitas eius descendet.
Confitebor domino secun
dum: iustitiam eius: et psal
lam nomini dñi altissimi.

Psalmus dauid de victoria
xpisti in passione sua.

Domine dominus
noster: quam ad
mirabile est no
men tuum in universa terra.
Quoniam eleuata est mĩ
sericordia tua: super celos.
Ex ore infantiũ et lacten

aum ptrahi laudem propter
inimicos tuos: ut destruas inimi
cum & ultorem. Quoniam videbo
celos tuos opa digitorum tuorum:
lunam & stellas que tu fundasti.
Quid est homo quod memor
es eius: aut filius hois
quoniam visitas eum. Minuisti
eum paulominus ab angelis
lis gloria et honore coronasti
eum: et constituisti eum super
opa manuum tuarum. Omnia
subiecisti sub pedibus eius
ues & boues vniuersas
insuper et pecora campi. Vo
lucres celi et pisces maris: qui
per ambulant semitas ma
ris. Domine dns noster: quam
admirabile est nomen tuum
in vniuersa terra.

Psalmus dauid de diuina in
dicio quod iudit filiumm de
xpisto.

Confitebor tibi
domine in toto
corde meo: nar
rabo omnia mirabilia tua
Letabor et exultabo in
te psallam nomini tuo al
tissime. In conuertendo
inimicum meum retrorsum:
infirmabuntur et peribunt
a facie tua. Quoniam fe
cisti iudicium meum et cau
sam meam: sedisti super
thronum qui iudicas iusti
ciam. Increpasti gentes
et periit impius: nomen
eorum delesti in eternum et
in seculum seculi. Inimi
ci defecerunt framee in fi
nem: et ciuitates eorum de
struxisti. Periit memori
a eorum cum sonitu: et do
minus in eternum permanet
Parauit in iudicio thro
num suum: et ipse iudica
bit orbem terre in equitate:

udicabit populos in iustitia
et factus est dominus
refugium pauper: adiutor
in opportunitatibus in tri
bulatione et sperent in
te qui nouerunt nomen tu
um: quoniam non dereli
quisti querentes te domine.
Psallite domino qui ha
bitat in syon: annuntiate
inter gentes studia eius.
Quoniam requirens san
guinem eorum: recordatus
est: et non obliuiscus clamorē
pauperum. Miserere mei
domine et vide humiliatē
meam: de inimicis meis.
Qui exaltas me de portas
mortis: et annuntiem oēs
laudes tuas in portis filie sy
on. Exultabo in salutari
tuo: infixe sunt gentes in in
teritu quem fecerunt. In
laqueo isto quem abscondēr
comprehensus est pes eorū.
Cognoscetur dominus
iudicia faciens in operibus
manuum suarum: compre
hensus est peccator. Con
tentur peccatores in infernū:
oēs gentes qui obliuiscun
tur deum. Quoniā non in
finem oblivio erit pauperis:
patientia pauperum non pi
bit in finem. Exurge domi
ne non confortetur homo:
iudicentur gentes in cōspec
tu tuo. Constitue domine
legislatorem super eos: sciāt
gentes quoniam homines
sunt. Ut quid domine re
cessisti longe: despicis in o
portunitatibus in tribulati
one. Dum superbit impius
incenditur pauper. compre
hendantur in consiliis qui
bus cogitant. Quoniam
laudatur peccator in deside
riis anime sue: et iniquus
benedicitur. Exacerbauit
dominū peccator: secundū
multitudinem ire sue non
quiret. Deus non est deus in
conspectu eius: inquinate
sunt me illius in omni tpe.
Auferuntur iudicia tua

a facie eius: omnium inimico
rum suorum dominabitur.
Dixit enim in corde suo
non movebor a generatio
ne in generationem sine
malo Cuius maledictio
ne os plenum est et amari
tudine et dolo: sub lingua ei
labor et dolor Sedet in in
sidijs cum divitibus in oc
cultis: ut interficiat innoc
tem Oculi eius in paupe
rem respiciunt: insidiatur
in abscondito quasi leo in
spelunca sua Insidiatur
ut rapiat pauperem: et ra
pe pauperem dum attrahit
eum In laqueo suo hu
miliabit eum: inclinabit se et
cadet cum dominatus fuerit
pauperum Dixit enim in
corde suo oblitus est deus: aver
tit faciem suam ne videat in
finem Exurge domine deus et
exaltetur manus tua: ne
obliuiscaris pauperes Pro
pter quod irritavit impius
deum: dixit enim in corde
suo non requires Vides qm
tu laborem et dolorem consid
eras: ut tradas eos in manus
tuas Tibi derelictus est
pauper orphano: tu eris adiu
tor Contere brachium pec
catoris et maligni: quaeretur
peccatum illius et non invc
nietur Dominus regna
bit in eternum et in seculum
seculi: pereatis gentes de terra
illius Desiderium pauper
exaudivit dns: preparationem
cordis eor audivit auris tua.
Judicare pupillo et humili:
ut non apponat ultra mag
nificare se homo super terram.

ps dd contra in die tempore
quo placuit deo
In dño confido. Quomodo

confido quomodo dicitis ani
me mee: transmigra in mon
tem sicut passer. Quoniã
ecce peccatores intenderunt
arcum paraverunt sagittã
suas in pharetra: ut sagit
tent in obscuro rectos corde.
Quoniam quem perfecti
destruxerunt: justus autẽ
quid fecit. Dominus in
templo sancto suo: domi
nus in celo sedes eius.
Oculi eius in pauperem
respiciunt: palpebre eius
interrogant filios homi
num. Dominus inter
rogat justum et impium:
qui autem diligit iniquita
tem: odit animam suam.
Pluit super peccatores
laqueos ignis: sulphur et
spiritus procellarum: pars
calicis eorum. Quoniã
justus dominus et justicia
as dilexit: equitatem vidit
vultus eius. Gloria pri
et filio et spiritui sancto.
Sicut erat in principio.

psalmus dauid fugiens de acy
la ne tenderetur saulo.

Salvum me fac
dñe quoniam
defecit sanctus:
quoniam diminute sunt
veritates a filiis hominum
Vana loquuntur sunt v
nusquisq; ad proximũ suũ:
labia dolosa in corde et corde
loquuntur sunt. Disperdat
dns vniuersa labia dolosa:
et linguã magniloquam.
Qui dixerunt linguam
nostrã magnificabimus
labia nostra a nobis sunt:
quis noster dns est. Propp
ter miseriã inopũ et gemitũ

pauperē: nunc exurgā dicat dñs. Eloquia dñi eloquia casta argentū ignitū examinatū: probatū terre purgatū. septuplum. Tu dñe seruabis nos & custodies nos: a generatione hac in eternū. In circuitu impi ambulant: secundū altitudinem tuam multiplicasti filios hominū.

psalmus dauid de quatuor regnis affuturis filios israel.

Usquequo dñe oblivisceris me in finē. Usquequo auertis faciem tuam a me. Quādiu ponā consilia in anima mea: dolorē in corde meo per diem. Usquequo exaltabitur inimicus meus sup me: respice & exaudi me domine deus meus. Illumina oculos meos ne vnquā obdormiā in morte: nequando dicat inimicus meus preualui aduersus eum. Qui tribulant me exultabunt si motus fuero: ego autē in misericordia tua speraui. Exultabit cor meū in salutari tuo. Cantabo dño qui bona tribuit michi: & psallā nomini domini altissimi.

Psalmus dd de nabugodonosor blasphemātē deū.

Dixit insipiens: in corde suo non

est deus. Corrupti sunt et
abhominabiles facti sunt in
studijs suis: non est qui faci
at bonum non est usq; ad u
num. Dominus de celo pr
spexit sup filios hoim: ut vid
at si est intelligens aut requ
rens deum. Omnes decli
nauerunt simul inutiles fac
ti sunt: non est qui faciat bo
num: non est usq; ad vnum.
Sepulcrum patens est
guttur eorum linguis suis
dolose agebant: venenū aspi
dum sub labijs eorū. Quo
rum os maledictione et amā
ritudine plenum est: veloces
pedes eorum ad effundendū
sanguinē. Contritio et mi
sericordia in vijs eorū et viā
pacis non cognouerunt. nō
est timor dei ante oculos eor.
Nonne cognoscent omēs
qui operantur iniquitatē: qui
deuorant plebem meā sicut
escam panis. Dominum
non inuocauerunt: illic trepi
dauerūt timore: ubi nō erat

timor. Quoniā dñs in ge
neratione iusta est consiliū
inopis confudistis: quīn dñs
spes eius est. Quis dabit
ex syon salutare israel cum a
uerterit dñs captiuitatē ple
bis suc: exultabit iacob. et
letabitur israel.

ps dauid ostendens quis esset
dignus habitare in jherusalē.

Domine quis ha
bitabit in taber
naculo tuo: aut
quis requiescet in monte scō
tuo. Qui ingreditur sine
macula et operatur iusticiā.
Qui loquitur veritatem i
corde suo: qui non egit dolū

in lingua sua. Nec fecit pri
mo suo malu: et obprobriu
non accepit aduersus proxi
mos suos. Ad nichilu deduc
tus est in conspectu eius
malignus: timentes autem
dominu glorificat. Qui iu
rat proximo suo et non de
cipit qui pecuniã suam non
dedit ad usuram: et munera
super innocentẽ non accepit.
Qui facit hec: non com
mouebitur in eternum.

ps dd de xpo homine petente
se confirmari a patre.

Conserua me dñe
quoniam speraui
in te: dixi domino

deus meus es tu quoniã bo
norum meorum non eges.
Sanctis qui sunt in terra
eius: mirificauit omes uolũ
tates meas in eis. Multi
plicate sunt infirmitates eor:
postea accelerauerũt. Non
congregabo conuenticula eo
rum de sanguinibus: nec
memor ero nominum eorũ
per labia mea. Dominus
pars hereditatis mee et calicis
mei: tu es qui restitues here
ditatem meã mihi. Funes
ceciderunt mihi in pre
claris: et enim hereditas mea
preclara est mihi. Benedi
cam dominũ qui tribuit
mihi intellectum: insuper et
usq; ad noctem increpuerũt
me renes mei. Prouidebã
dominum in conspectu meo
semp: quoniã a dextris est mi
ne commouear propter
hoc letatum est cor meũ et ex
ultauit lingua mea: insuper
et caro mea requiescet in spe.
Quoniam non derelinques aiã

mea in inferno: nec dabis sanc
tum tuū videre corruptionē.
Notas mihi fecisti vias
vite ad implebis me lecicia.
cum vultu tuo: delectationes
in dextera tua usq; in finem.

ps dauid petentis se liberari
a persecutione saul.

Exaudi deus iusti
ciam meam: in
tende deprecatio
nem meam. Auribus pa
pe orationem meam: non
in labys dolosis. Ex vul
tu tuo iudicium meum pro
deat: oculi tui videant equi
tates. Probasti cor meū &
visitasti nocte igne me exa

minasti: et non est inuenta
in me iniquitas. Ut non
loquatur os meum opa ho
minum: propter verba la
biorum tuorum ego custodi
ui vias duras. Perfice
gressus meos in semitis tu
is: ut non moueantur uesti
gia mea. Ego clamaui
quoniam exaudisti me ds:
inclina aurem tuam mihi
et exaudi verba mea. Mi
fica misericordias tuas: qui
saluos facis sperantes in te.
A resistentibus dextere tue
custodi me: ut pupillā ocu
li. Sub umbra alarū tuarū
protege me: a facie impio
rum qui me afflixerunt. Ini
mici mei animā meam ac
cenderunt: adipem suū con
clusserunt: os eorū locutum
est superbiam. Proiacentes
me nunc circumdederunt me:
oculos suos statuerunt decli
nare in terrā. Suscepit
me sicut leo paratus ad predā:
et sicut catulus leonis ha

britans in abditis. Exurge
dñe preuen eum et supplãta
eum eripe aiãm meã ab im
pio: framcã tuam ab inimi
cis manus tue. Domine
a paucis de terra diuide eos in
uita eorũ: de absconditis tu
is adimpleti est uenter eor.
Saturati sunt filijs: et dimi
serunt reliquias suas paruulis
suis. Ego autẽ in iustitia
apparebo conspectui tuo: satia
bor dũ apparuerit gloria tua.

Psalmus dauid pro liberatio
ne sua qua liberauit eum do
minus de manu saul.

Diligam te domine
virtus mea dns
firmamentum
meum. et refugium meũ et li
berator meus. Deus meus
adiutor meus: et sperabo in
eum. Protector meus et cor
nu salutis mee: et susceptor
meus. Laudans inuocabo dominum: et ab inimicis
meis saluus ero. Circum
dederunt me dolores mortis:
et torrentes iniquitatis con
turbauerunt me. Dolores
inferni circumdederunt me:
preoccupauerunt me laquei
mortis. In tribulatione
mea inuocaui dominũ: et ad
deum meũ clamaui. Et ex
audiuit de templo sancto su
o uocem meã: et clamor me
us in conspectu eius introi
uit in aures eius. Cõmo
ta est et contremuit terra fũ
damenta montium conturbata sunt. commota sũt quo
niam iratus est eis. Ascendit fu
mus in ira eius: et ignis a
facie eius exarsit. carbones
succensi sunt ab eo. Inclina
uit celos et descendit: et

caligo sub pedibus eius. Et
ascendit sup cherubim et vola
vit: volauit sup pennas ve
torum. Et posuit tenebras
latibulum suum in circuitu
eius tabernaculum eius: te
nebrosa aqua in nubibus a
eris. Prefulgore in conspec
tu eius nubes transierunt:
grando et carbones ignis.
Et intonuit de celo dns: et
altissimus dedit vocem suam.
grando et carbones ignis.
Et misit sagittas suas et
dissipauit eos: fulgura mul
tiplicauit. et conturbauit eos.
Et apparuerunt fontes a
quarum: et reuelata sunt fun
damenta orbis terrarum ab
increpatione tua dns: ab in
spiratione spus ire tui. Misit
de summo et accepit me: af
sumpsit me de aquis multis.
Eripuit me de inimicis
meis fortissimis: et ab hijs q
oderunt me quoniã confortati
sunt sup me. Preuenerunt
me in die afflictionis mee: et
factus est dominus protector
meus. Et eduxit me in la
titudine: saluum me fecit qm
voluit mi. Et retribuet mi
dominus secundum iustitiã
meam: et secundum puritatẽ
manuum mearum retribuet
mihi. Quia custodiui vi
as domini: nec impie gessi
a deo meo. Quoniam om
nia iudicia eius in conspectu
meo: iustitias eius non repu
li a me. Et eram immaculatus
cum eo: et obseruabo me ab
iniquitate mea. Et retribu
et mihi dominus secundum
iustitiam meam: et secundũ
puritatem manuum mearũ
in conspectu oculorum eius.
Cum sancto sanctus eris:
et cum viro innocente. inno
cens eris. Et cum electo ele
ctus eris: et cum peruerso per
teris. Quoniam tu popu
lum humilem saluum facies:
et oculos superborũ humiliabis.
Quoniam tu illuminas
lucernam meã dñe: deus

meus illumina

meus illumina tenebras me
as. Quoniam in te cupiat
a temptatione: et in deo me
o transgrediar murum. Ce
us meus inpolluta via eius
eloquia dominum igne exami
nata: protector est omnium
sperantium in se. Quoni
am quis deus preter domi
num: aut quis deus preter
deum nostrum. Deus qui
precinxit me uirtute: et posu
it immaculatam uiam me
am. Qui perfecit pedes me
os tanquã cernorum: et su
per excelsa statuens me.
Qui docet manus meas
ad prelium: et posuisti ut
arcum eneum brachia mea.
Et dedisti mihi protecti
onem salutis tue: et dextera
tua suscepit me. Et disci
plina tua correxit me in finẽ:
et disciplina tua ipsa me do
cebit. Dilatasti gressus
meos subtus me: et non si
infirmata uestigia mea.
Persequar inimicos me
os et comprehendam illos: et
non conuertar donec deficiat.
Confringam illos nec po
terunt stare: cadent subtus
pedes meos. Et precinxisti
me uirtute ad bellum: et sub
plantasti insurgentes in me
subtus me. Et inimicos
meos dedisti mihi dorsum:
et odientes me disperdidisti.
Clamauerunt nec erat q̃
saluos faceret ad dominum:
nec exaudiuit eos. Et cõ
minuet eos ut puluerem an
te faciem uenti: ut lutũ pla
teanum delebo eos. Eripi
es me de contradictionibus
populi: constitues me in ca
put gentium. Populus
quem non cognoui seruiuit
mihi: in auditu auris obe
diuit mihi. Filii alieni
mentiti sunt mihi: filii alie
ni inueterati sunt: et claudi
cauerunt a semitis suis. Vi
uit dominus et benedictus
deus meus: et exaltetur deus
saluris mee. Deus qui das

vindictas mihi et subdis populos sub me: liberator meus ab inimicis meis et ab insurgentibus in me exaltabis me a viro iniquo eripies me. Propterea confitebor tibi in populis domine: et nomini tuo psalmum dicam. Magnificans salutes regis eius et faciens misericordiam xpisto suo dauid: et semini eius usq; in seculum. Gloria patri.

Psalmus dauid regratiantis deo de damnatione legis.

Celi enarrant gloriam dei: et opera manuum eius annunciat firmamentum. Dies diei eructat verbum: et nox nocti indicat scientiam. Non sunt loquele neq; sermones: quorum non audiantur voces eorum. In omnem terram exiuit sonus eorum: et in fines orbis terre verba eorum. In sole posuit tabernaculum suum: et ipse tanq; sponsus procedens de thalamo suo exultauit ut gygas ad currendam viam: a summo celo egressio eius. Et occursus eius usq; ad summum eius: nec est qui se abscondat a calore eius. Lex domini immaculata conuertens animas: testimonium dñi fidele sapientiam prestans pusillis. Iustitie domini recte letificantes corda: preceptum domini lucidum illuminans oculos. Timor dñi sanctus permanet in seculum seculi: iudicia dñi uera iustificata in semetipsa. Desiderabilia super aurum et la

pidem preciosum multum: t
dulgora sup mel et fauum.
Etenim seruus tuus custo
dit ea: in custodiendis illis
retributio multa. Delicta
quis intelligit ab occultis me
is munda me: et ab alienis p
ce serui tui. Si mei nó fue
rint dominati tunc immacula
tus ero: et emundabor a delic
to maximo. Et erunt ut
complaceant eloquia oris
mei: et meditatio cordis mei
in conspectu tuo semp. Do
mine adiutor meus et redep
tor meus. Gloria patri.

ps dauid ad ipetrandū victoriā
exercitu suo in absentia sua.

Exaudiat te dominus in die tribu
lationis: protegat te nomen dei iacob. Mittat
tibi auxilium de sancto:
et de sion tueatur te. Re
mor sit omnis sacrificij tui:
et holocaustum tuum pin
gue fiat. Tribuat tibi se
cundum cor tuum: et omne
consilium tuum confirmet.
Letabimur in salutari tu
o: et in nomine dei
nostri magnificabimur.
Implicat dominus om
nes petitiones tuas: nunc
cognoui quoniam saluum
fecit dominus xpm̄m suū.
Exaudiet illum de celo
sancto suo: in potentatibus
salus dextere eius. Hi in
curribus et hi in equis: nos
autem in nomine domini dei
nostri invocabimus. Ipsi
obligati sunt et ceciderunt:
nos autem surreximus et e
recti sumus. Domine sal
uum fac regem: et exaudi

nos in die qua invocaverim?
℟. Gloria patri et filio. ꝛc.

Psalmus dauid de magnificentia regni xpisti.

Domine in virtute tua letabitur rex: et super salutare tuum exultabit vehementer.
Desiderium cordis eius tribuisti ei: et voluntate labiorum eius non fraudasti eum.
Quoniam prevenisti eum in benedictionibus dulcedinis: posuisti in capite eius coronam de lapide pretioso.
Vitam petit a te: et tribuisti ei longitudinem dierum in seculum et in seculum seculi.
Magna gloria eius in salutari tuo: gloriam et magnum decorem impones super eum.
Quoniam dabis eum in benedictionem in seculum seculi: letificabis eum in gaudio cum vultu tuo.
Quoniam rex sperat in domino: et in misericordia altissimi non commovebitur.
Inveniatur manus tua omnibus inimicis tuis: dextera tua inveniat omnes qui te oderunt.
Pones eos ut clibanum ignis in tempore vultus tui: dominus in ira sua conturbabit eos et devorabit eos ignis.
Fructum eorum de terra peres: et semen eorum a filiis hominum.
Quoniam declinaverunt in te mala: cogitaverunt consilia que non potuerunt stabilire.
Quoniam pones eos dorsum: in reliquiis tuis preparabis vultum eorum.
Exaltare domine in virtute tua: cantabimus et psallemus virtutes tuas.
Gloria patri Sicut erat.

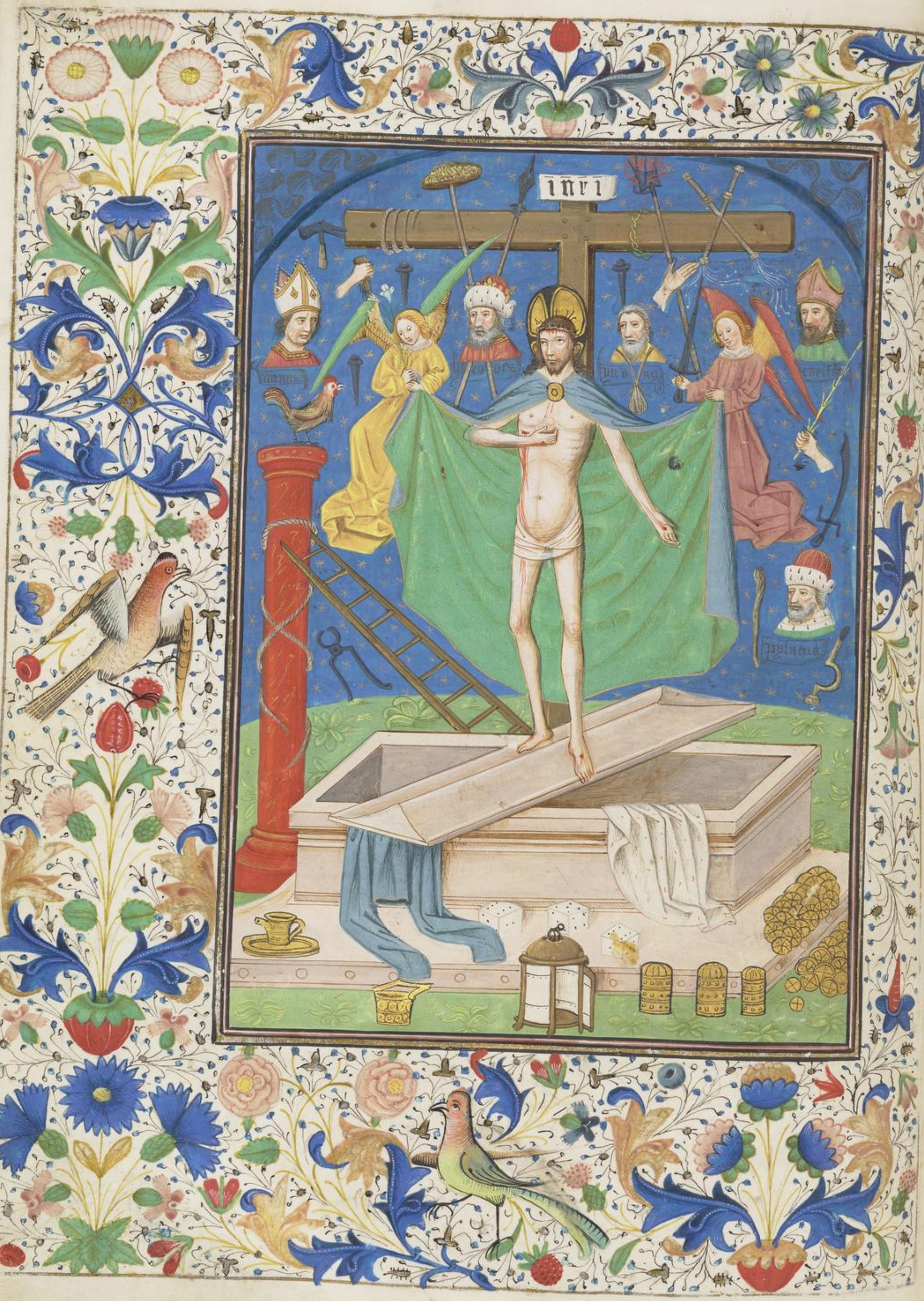
INRI

m principio et nunc et semp ꝛ
in scla seculoꝝ. a. ℘s dauid
ad litteram de passione xpisti

Deus deus meus respice in me: quare derelinquisti me longe a salute mea uerba delictorum meorum. Deus meus clamabo per diem et non exaudies: et nocte et non ad insipientiam mihi. Tu autem in sancto habitas: laus israel. In te speraverunt patres nostri: speraverunt et liberasti eos. Ad te clamaverunt et salui facti sunt: in te speraverunt et non sunt confusi. Ego autem sum vermis et non homo: obprobrium hominum et abiecto plebis. Omnes videntes me deriserunt me: locuti sunt labiis ꝛ mouerunt caput. Speravit in domino eripiat eum: saluum faciat eum quoniam
uult eum. Quoniam tu es qui extraxisti me de uentre ℘s mea ab uberibus matris mee: in te proiectus sum ex utero. De uentre matris mee deus meus es tu: ne discesseris a me. Quoniam tribulatio proxima est: quoniam non est qui adiuuet. Circumdederunt me uituli multi: tauri pingues obsederunt me. Aperuerunt sup me os suum: sicut leo rapiens et rugiens. Sicut aq effusus sum: et dispersa sunt omnia ossa mea. Factum est cor meum tanquam cera liquescens: in medio uentris mei. Aruit tanq̃ testa uirtus mea ꝛ lingua mea adhesit faucibus meis: et in puluerem mortis deduxisti me. Quoniam circumdederunt me canes multi: consilium malignantiu obsedit me. Foderunt manus meas et pedes meos: dinumerauerunt omnia ossa mea. Ipsi uero considerauerunt et inspexerunt

runt me: dimiserunt super uestimenta mea: et super uestē meā miserunt sortem. Tu autē domine ne elongaueris auxilium tuum a me: ad defensionem meam conspice. Erue a framea deus animam meā: et de manu canis unicam meā. Salua me ex ore leonis: et a cornibus unicornium humilitatem meam. Narrabo nomen tuum fratribus meis: in medio ecclesie laudabo te. Qui timetis dominum laudate eum: universum semen iacob glorificate eum. Timeat eum omne semen israel: quoniam non sprevit neque despexit deprecationem pauperis. Nec auerit faciem suam a me: et cum clamarem ad eum exaudiuit me. Apud te laus mea in ecclesia magna: uota mea reddam in conspectu timentium eum. Edent pauperes et saturabuntur et laudabunt dominum qui requirunt eum: viuent corda eorum in seculum seculi. Reminiscentur et conuertentur ad dominum: universi fines terre. Et adorabunt in conspectu eius: universe familie gentium. Quoniam domini est regnum: et ipse dominabitur gentium. Manducauerunt et adorauerunt omnes pingues terre: in conspectu eius cadent omnes qui descendunt in terram. Et anima mea illi uiuet: et semen meum seruiet ipsi. Annunciabitur domino generatio uentura et annunciabunt celi iustitiam eius populo qui nascetur: quem fecit dominus. Gloria patri et filio et spiritui sancto. Sicut erat.

pś dauid regratiatus deo de p
videntia ab eo sibi facta.

Dominus regit me
et nichil michi de
erit: in loco pascue
ibi me collocauit Super a
quam refectionis educauit me:
animam meam conuertit.
Deduxit me super semitas
iustitie: propter nomen suum.
Nam et si ambulauero in
medio umbre mortis: non timebo mala quoniam tu mecum
es virga tua et baculus
tuus: ipsa me consolata sunt.
Parasti in conspectu meo
mensam: aduersus eos qui
tribulant me. Impinguasti
in oleo caput meum: et ca
lix meus inebrians quam pre
clarus est. Et misericordia
tua subsequetur me: omnibus diebus vite mee. Et
ut inhabitem in domo domini: in longitudine dierum.
Gloria patri et filio et spui
sancto Sicut erat in prin
cipio et nunc et semper. &c.

pś dauid de vniuersali regni
xpi dño super omīs animas.

Domini est terra
et plenitudo ei⁹:
orbis terrarum
et vniuersi qui habitant in eo.
Quia ipse sup maria fun
dauit eum: et sup flumina p̄
parauit eum. Quis ascen
det in montem domini: aut
quis stabit in loco sancto ei⁹.
Innocens manibus et
mundo corde qui non accepit
in vano animam suā: nec
iurauit in dolo proximo suo.
Hic accipiet benedictionē
a domino: et misericordiam
a deo salutari suo. Hec est

generatio quarentium eum: que
rentium faciem dei iacob. Et
tollite portas principes uras
et eleuamini porte eternales:
et introibit rex glorie. Quis
est iste rex glorie: dominus fo
tis et potens dominus potens
in prelio. Tollite portas
principes uestras et eleuamini
porte eternales: et introibit
rex glorie. Quis est iste rex
glorie: dominus uirtutum ip
se est rex glorie. Gloria pri.

Oratio dauid ut liberaretur
a persecutione saul.

Ad te domine leuaui
ui animam meam: de
us meus in te

confido non erubescam. Neq;
q; inimicant me inimici mei: et
etiam uniuersi qui sustinent te
non confundentur. Confundã
dantur omnes iniqua agen
tes: superiacue uias tuas
domine demonstra michi: et se
mitas tuas edoce me. Di
ge me in ueritate tua et doce
me: quia tu es deus saluator
meus et te sustinui tota die.
Reminiscere miserationũ
tuarum domine: et miserico
diarum tuarum que a seculo
sunt. Delicta iuuentutis
mee: et ignorancias meas ne
memineris. Secundũ mise
ricordiam tuam memento mei
tu: propter bonitatem tuam do
mine. Dulcis et rectus dñs:
propter hoc legem dabit delin
quentibus in uia. Diriget
mansuetos in iudicio: docebit
mites uias suas. Uniuerse
uie domini misericordia et ue
ritas: requirentibus testamẽ
tum eius et testimonia eius.
Propter nomen tuum dñe

propiciaberis peccato meo: mul
tum est enim Quis est ho
mo qui timet dominū: legem
statuit ei in via quam elegit.
Anima eius in bonis demo
rabitur: et semen eius hereditā
bit terram Firmamentum
est dominus timentibus eum:
et testamentum ipsius ut manı
festetur illis Oculi mei semp
ad dominum: quoniam ipse e
ximet de laqueo pedes meos.
Respice in me et miserere
mei: quia unicus et pauper sū
ego. Tribulationes cordis
mei multiplicate sunt: de neces
sitatibus meis erue me. Vide
humilitatem meam et laborē
meum: et dimitte universa de
licta mea Respice inimicos
meos quoniam multiplicati
sunt: et odio iniquo oderunt
me. Custodi animā meā et
erue me: non erubescam quī
speraui in te Innocentes et rec
ti adheserunt mihi: quia sus
tinui te Liberet deus israel:
ex omnibus tribulationibus suis.

26 Oratio dauid oramus ut status
suus prosperaretur post mor
tem saulis.

Iudica me dñe quīm e
go in innocentia mea
et in domino sperans non infirma
bor Proba me dñe et tempta
me: ure renes meos et cor me
um Quīa misericordia tua
ante oculos meos est: et cōpla
cui in ueritate tua Non sedi
cum concilio uanitatis: et cū
iniqua gerentib; nō introibo.
Odiui ecclesiam malignan
tium: et cum impijs non sedē
bo Lauabo inter innocen
tes manus meas: et circūdabo
altare tuū dñe Et audiā

vocem laudis: et enarrē vniu
sa mirabilia tua. Domine
dilexi decorem domus tue: et
locum habitationis glorie
tue. Ne perdas cum impiis de
us animam meā: et cum vi
ris sanguinū vitā meā. In

quor manib; iniquitates sūt.
dextera eor: repleta est munerī
bus. Ego autē in innocētia
mea ingressus sū: redime me
et miserere mei. Pes enī me
stetit in directo: in ecclesiis bene
dicam te dñe. Gloria patri.

Psalmus dauid post monē
saulis antequam ungeretur
in regem.

Dmu
nus
illumi
natio
mea:
et sa
lus
mea quem timebo Domi
nus protector uite mee: a quo
trepidabo Dum appropiāt
sup me nocentes: ut edant car
nes meas. Qui tribulant
me inimici mei: ipsi infirma
ti sunt et ceciderunt. Si con
sistant aduersum me castra:
non timebit cor meū Si ex
urgat aduersum me preliū:
in hoc ego sperabo. Unam
peti a domino hanc requiā:
ut inhabitem in domo domini
omnibus diebus uite mee et
videam uoluntatem domini:
et uisitem templū eius Quo
abscondit me in tabernaculo
suo in die malorū: protexit
me in abscondito tabernaculi
sui In petra exaltauit me:
et nunc exaltauit caput meū
sup inimicos meos. Circui
ui et immolaui in tabernaculo
eius hostiam uociferationis:
cantabo et psalmum dicam do
mino Exaudi domine uo
cem meam qua clamaui ad te
miserere mei et exaudi me Ti
bi dixit cor meū exquisiuit te
facies mea: faciem tuam dñe
requiram Ne auertas fa
ciem tuam a me: ne declines in
ira a seruo tuo Adiutor me
us esto ne derelinquas me: ne
q; despicias me deus salutaris
meus Quoniam pater me
us et mater mea dereliquerūt
me: dominus autem assūp
sit me Legem pone mihi
domine in uia tua et dirige
me in semita recta: propter ini
micos meos Ne tradideris
me in animas tribulantium
me: quoniam insurrexerunt
in me testes iniqui et mentita

est iniquitas sibi. Credo vide
re bona domini: in terra viuen
tium. Expecta dominū vi
riliter age: et confortetur cor
tuum et sustine dominum.

Psalmus david fugientis
pro timore filii sui absolon.

Ad te domine cla
mabo deus meus
ne sileas a me ne
quando tacens a me: et assi
milabor descendentibus in la
cum. Exaudi domine vocē
deprecationis mee dum oro ad
te: dum extollo manus meas
ad templum sanctum tuum.
Ne simul trahas me cum
peccatoribus: et cum operan

bus iniquitatem ne perdas me.
Qui loquuntur pacem cū
proximo suo: mala autem in
cordibus eorum. Da illis se
cundum opera eorum: et secun
dum nequitiam inventionum
ipsorum. Secundum opera
manuum eorum tribue illis:
redde retributionem eorum ip
sis. Quoniam non intellexe
runt opa domini et in opera
manuum eius destrues illos:
et non edificabis eos. Be
nedictus dominus: quoniam ex
audivit vocem deprecationis
mee. Dominus adiutor me
us et protector meus: et in ip
so speravit cor meum et adiu
tus sum. Et refloruit caro
mea: et ex voluntate mea con
fitebor ei. Dominus fortitu
do plebis sue: et protector
salvationum christi sui est.
Salvum fac populum tu
um domine et benedic heredi
tati tue: et rege eos et extolle
illos usque in eternum. Glo
ria patri et cetera.

ps dauid inuitantis homines ad deuotionem offerendū deo.

Offerte domino filii dei: offerte domino filios arietū ✠ offerte domino gloriam et honorem offerte domino gloriam nomini eius: adorate dominū in atrio sancto eius. ✠ or domini sup aquas deus maiestatis intonuit: dominus super aquas multas. ✠ or domini in uirtute: uox domini in magnificentia. ✠ or dñi confringentis cedros: et confringet dñs cedros libani. ✠ et comminuet eos tanq̄ uitulum libani: et dilectus quēadmodū filius unicornuū. ✠ or dñi intercidentis flammam ignis uox dñi concutientis desertum: et cōmouebit dñs desertum cades. ✠ or dñi preparantis cervos et reuelabit condensa: et in templo eius omēs dicent gloriam. ✠ ominus diluuiū inhabitare facit: et sedebit dñs rex in eternū. ✠ ominus uirtutem populo suo dabit: dominus benedicet populo suo in pace.

Psalmus dauid in dedicatione templi salamonis.

Exaltabo te domine quoniā suscepisti me: nec delectasti inimicos meos sup me.

Domine deus meus clama
ui ad te: et sanasti me. D
mine eduxisti ab inferno ani
mam meam: salvasti me a de
scendentibus in lacū. P salm
te domino sancti eius: et con
fitemini memorie sanctitatis
eius. Q uoniam ira in indig
natione eius: et vita in volun
tate eius. A d vesperum de
morabitur fletus: et ad matu
tinum letitia. E go autem
dixi in habundantia mea: nō
mouebor in eternum. D ne
in voluntate tua: prestitisti de
cori meo virtutem. A uerti
ti faciem tuam a me: et factus
sum conturbatus. A d te do
mine clamabo: et ad deū me
um deprecabor. Q uis utilitas
in sanguine meo: dum descen
do in corruptionem. N um
quid confitebitur tibi pulvis:
aut annuntiabit veritatem
tuam. A udivit dñs et mi
sertus est mei: dominus factus
est adiutor meus. C onuer
tisti planctum meum in gau
dium mihi: conscidisti saccum
meū et circundedisti me letitia.
U t cantet tibi gloria mea
et non compungar: domine de
us meus in eternum confite
bor tibi. G loria patri z filio.

Psalmus dauid quando fu
it in persecutione saul.

In te domine speraui
non confundar in
eternum: in iusticia
a tua libera me. I nclina
ad me aurem tuam: accelera
ut eruas me. E sto mihi in
deum protectorem et in domum
refugij: ut salvum me facias.
Q uoniam fortitudo mea et
refugium meū es tu: et propt

nomen tuum deduces me et enu
trics me. Educes me de laqo
quem abscoderunt mihi:
quoniam tu es protector meus.
In manus tuas commen
do spiritum meum: redemisti
me domine deus veritatis.
Odisti observantes nanita
tes: sup nacic. Ego autem
in domino speraui: exultabo et
letabor in misericordia tua.
Quoniam respexisti humili
tatem meam: saluasti de necessi
tatibus animã meam. Et
conclusisti me in manus inimi
ci: statuisti in loco spacioso pe
des meos. Miserere mei domi
ne quoniam tribulor: conturb
batus est in ira oculus meus
anima mea et uenter meus.
Quoniam defecit in dolore
vita mea: et anni mei in gemi
tibus. Infirmata est in pau
peratc virtus mea: et ossa me
a conturbata sunt. Super
omnes inimicos meos factus sũ
obprobrium vicinis meis valde
de: et timor notis meis. Qui
videbant me foras fugerunt
a me. Obliuioni datus sum tã
quã mortuus a corde. Fac
tus sum tanq̃ vas perditum:
quoniam audiui increpatio
nem multorum cõmorantiũ
in circuitu. In eo dum con
uenirent simul aduersum me:
accipere animam meã consi
liati sunt. Ego autem in
te speraui domine: dixi deus
meus es tu in manibus tuis
sortes mee. Eripe me de ma
nibus inimicorum meorũ: et
a persequentibus me. Illus
tra faciem tuam sup seruum
tuum saluum me fac in misc
ricordia tua dñe: non confũ
dar quoniam inuocaui te.
Erubescant impii et deduc
antur in infernũ: muta fiãt
labia dolosa. Que locuntur
aduersus iustum iniquitatẽ:
in superbia et in abusione.
Quam magna multitu
do dulcedinis tue dñe: quam
abscondisti timentibus te.
Perfecisti eis qui sperant

Psalmus dauid quando uenerat sibi quod peccata sua fuerunt dimissa.

Beati quorum remisse sunt iniquitates: et quorum tecta sunt peccata. Beatus uir cui non imputauit dominus peccatum: nec est in spiritu eius dolus. Quoniam tacui inueterauerunt ossa mea: dum clamarem tota die. Quoniam die ac nocte grauata est super me manus tua: conuersus sum in erumpna mea dum configitur spina. Delictum meum cognitum tibi feci: et iniustitiam meam non abscondi. Dixi confitebor aduersum me iniustitiam meam domino: et tu remisisti impietatem peccati mei. Pro hac orabit ad te omnis sanctus in tempore opportuno. Uerumtamen in diluuio aquarum multarum: ad eum non approximabunt. Tu es refugium meum a tribulatione que circumdedit me: exultatio mea erue

me te: ne conspectu filiorum hominum. Abscondes eos in abscondito faciei tue: a conturbatione hominum. Protegos eos in tabernaculo tuo: a contradictione linguarum. Benedictus dominus: quoniam mirificauit misericordiam suam mihi in ciuitate munita. Ego autem dixi in excessu meo: proiectus sum a facie oculorum tuorum. Ideo exaudisti uocem orationis mee: dum clamarem ad te. Diligite dominum omnes sancti eius: quia ueritatem requirit dominus et retribuet abundanter facientibus superbiam. Viriliter agite et confortetur cor uestrum: omnes qui speratis in domino.

me a arrundantibus me In
tellectum tibi dabo et instruam
te uia hac qua gradieris fir
mabo sup te oculos meos No
lite fieri sicut equus et mulus:
quibus non est intellectus In ca
chamo et fremo maxillas con:
stringe: qui non approxi
mant ad te Multa flagella
peccatoris: sperantem autem i
dño misericordia circundabit.
Letamini in domino et ex
ultate iusti: et gloriamini om
nes recti corde.

33 Hunc psalmum fecit dauid:
ut cantaretur in templo do
mini.
Exultate iusti in do
mino: rectos decet

collaudatio Confitemini do
mino in cythara: in psalterio
decem cordarum psallite illi.
Cantate ei canticum nouum:
bene psallite ei in uociferatione.
Quia rectum est uerbum dni:
et omnia opa eius in fide
Diligit misericordiam et iudicium:
misericordia domini plena est
terra Verbo domini cli fir
mati sunt: et spiritu oris eius
omnis uirtus eorum Con
gregans sicut in utre aquas
maris: ponens in thesauris
abyssos Timeat dominum
omnis terra: ab eo autem cō
moueantur omnes inhabitā
tes orbem Quia ipse dixit
et facta sunt: ipse mandauit
et creata sunt Dominus
dissipat consilia gentium reprobat autem cogitationes popu
lorum: et reprobat consilia
principum Consilium aut
dominum in eternum manet: co
gitationes cordis eius usq; i
generationem et generationē.
Beata gens cuius est dns

deus eius: populus quē elegit
in hereditatem sibi. De ce
lo respexit dominus: vidit oēs
filios hominum. De prepa
to habitaculo suo: respexit sup
omnes qui habitant terram.
Qui finxit singillatim cor
da eorum: qui intelligit oia
opa eorum. Non saluatur
rex per multam uirtutē: et
gygas non saluabitur in mul
titudine uirtutis sue. Fal
lax equus ad salutem: in ha
bundantia autem uirtutis su
e non saluabitur. Ecce ocu
li domini sup metuentes eum:
et in eis qui sperant sup mise
ricordia eius. Ut eruat a
morte animas eorum: et alat
eos in fame. Anima nos
tra sustinet dominum: quo
niam adiutor et protector no
ster est. Quia in eo letabit
cor nostrum: et in nomine
sancto eius speramus. Fi
at misericordia tua domine
sup nos quemadmodum spe
rauimus in te.

Ps̄ dauid regnū eius deo de li
beratione sua ab abymalech.

Benedicam dominū
in omni tempore:
semp laus eius in
ore meo. In domino laudā
bitur anima mea: audiāt mā
sueti et letentur. Magnifica
te dominū mecum: et exaltem?
nomen eius in idipm. Exq
siui dominū et exaudiuit me: et
ex omnibus tribulationibus
meis eripuit me. Accedite
ad eum et illuminamini: et fa
cies uestre non confundentur.
Iste pauper clamauit et dns
exaudiuit eum: et ex omnib?
tribulationibus eius saluauit

eum immittet angelus do
mini in circuitu timentium eū:
et eripiet eos. Gustate et vi
dete quoniam suauis est dñs:
beatus vir qui sperat in eo. Ti
mete dominum omnes sancti
eius: quoniam non est inopia
timentibus eum. Diuites
eguerunt et esurierunt: inquir
entes autem dominū non minu
entur omni bono. Venite fi
lii audite me: timorem domini
docebo uos. Quis est homo
qui vult vitam: diligit dies vi
dere bonos. Prohibe linguā
tuam a malo: et labia tua ne
loquantur dolum. Diuerte
a malo et fac bonum: inqui
re pacem et persequere eā. Fa
ciem domini super iustos: et aures
eius in preces eorum. Vultus
autem domini super facientes ma
la: ut perdat de terra memoriā
eorum. Clamauerunt iusti
et dominus exaudiuit eos: et ex
omnibus tribulationibz eorū.
liberauit eos. Iuxta est do
minus his qui tribulato sūt
corde: et humiles spiritu salua
bit. Multe tribulationes iu
storum: et de omnibus his li
berabit eos dominus. Cu
stodit dominus omnia ossa eo
rum: vnum ex his non conte
retur. Mors peccatorū pessi
ma: et qui oderunt iustum de
linquent. Redimet domi
nus animas seruorum suoz:
et non delinquent omnes qui
sperant in eo.

35 Ps dauid petentis diuinū auxi
lium contra persecutionē saul.

Iudica domine no
centes me: expug
na impugnantes
me. Apprehende arma et

sautum: et exurge in adiutoriū
mihi et intende iudicium meum et
conclude aduersus eos qui persequuntur me: dic animae meae sa
lus tua ego sum. Confundantur
et reuereantur: quaerentes
animam meam. Auertantur
retrorsum et confundantur: co
gitantes mihi mala. Fiat
tanquam pulvis ante faciem venti: et angelus domini coartans
eos. Fiat via illorum tenebrae et lubricum: et angelus do
mini persequens eos. Quoniam gratis absconderunt mihi interitum laqueo suo: supervacue exprobraverunt animam meam. Veniat illi laqueus
quem ignorat: et captio quam
abscondit apprehendat eum:
et in laqueum cadat in ipso.
Anima autem mea exultabit in domino: et delectabitur
in salutari suo. Omnia
ossa mea dicent: domine quis
similis tibi. Eripiens mise
rum de manu fortiorum eius:
egenum et pauperem a diripientibus eum. Surgentes
testes iniqui: quae ignorabam interrogabant me. Et retribuebant mihi mala pro bo
nis: sterilitatem animae meae.
Ego autem cum mihi molesti essent: induebar cilicio.
Humiliabam in ieunio
animam meam: et oratio mea
in sinu meo conuertetur.
Quasi proximum quasi
fratrem nostrum sic complacebam: quasi lugens et contristatus sic humiliabar. Et
aduersum me laetati sunt et co
uenerunt: congregata sunt sup
me flagella et ignoraui. Dilace
rati sunt nec compuncti sunt
tentauerunt me subsannauerunt
me subsannatione: frenduerunt
super me dentibus suis. Do
mine quando respicies: restitue
animam meam a malignitate eorum a leonibus vnicam
meam. Confitebor tibi in ec
clesia magna: in populo gra
ui laudabo te. Non supergau
deant mihi qui aduersantur

nuchi unique: qui odiunt me
gratis t annuit oculis. Cum
nuchi quidem pacifice loque
bantur: et in iracundia terre
loquentes dolos cogitabant.
Et dilatauerunt sup me
os suum: dixerunt euge euge
vidérunt oculi nostri. Vidi
ti domine ne sileas: domine ne
discedas a me. Exurge et i
tende iudicio meo deus meus:
et dominus meus in causam
meam. Iudica me secun
dum iustitiam tuam domine
deus meus: et non supgaude
ant michi. Non dicant in
cordibus suis euge euge ani
me nostre: nec dicant deuora
bimus eum. Erubescant
et reuereantur simul: qui gra
tulantur malis meis. In
duantur confusione et reuere
tia: qui magnifica loquuntur su
per me. Exultent et letent
qui uolunt iustitiam meam:
et dicant semp magnificetur
dñs qui uolunt pacem serui
tui. Et lingua mea medi
tabitur iustitiam tuam: tota
die laudem tuam.

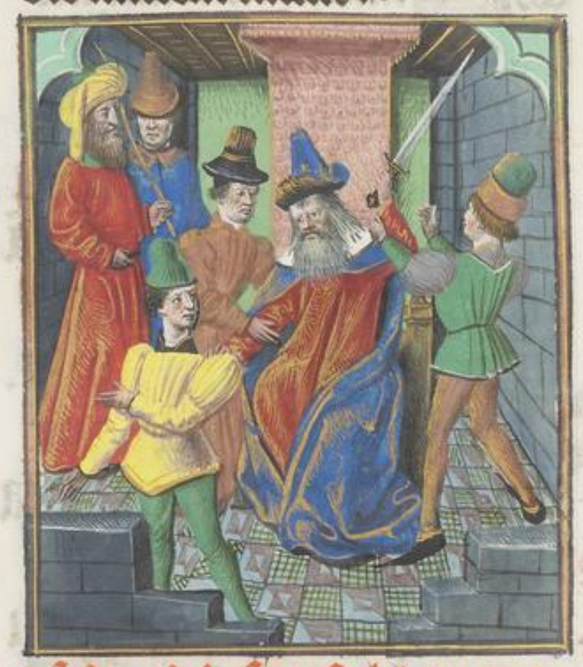

Ps dauid de se ipso liberato a
manibus saulis diuinitatis

Dixit insipiens in
corde suo: non est
deus. Corrupti sunt
et abominabiles facti sunt in
studiis suis: non est qui faciat
bonum non est usque ad unum.
Deus de celo prospexit super
filios hominum: ut videat si est
intelligens aut requirens deum.
Omnes declinauerunt simul
inutiles facti sunt: non est qui
faciat bonum non est usque ad
unum. Sepulchrum patens est
guttur eorum: linguis suis do
lose agebant. Uenenum aspi
dum sub labiis eorum: quorum
os maledicia et amaritudine
plenum est. Uelocia pedes eo
rum ad effundendum sanguinem.
Contritio et infelicitas in
uiis eorum: et uiam pacis non
cognouerunt. Non est timor
dei ante oculos eorum. Nonne
cognoscent omnes qui operantur
iniquitatem: qui deuorant plebem
meam ut escam panis. Deum non
inuocauerunt. Illic trepidauerunt
timore ubi non erat timor. Quo
niam deus in generatione iusta est.
Consilium inopis confudistis:
quoniam dominus spes eius est.
Quis dabit ex sion salutare
israel. Cum conuerterit dominus
captiuitatem plebis sue: exultabit
iacob et letabitur israel.

tua: et veritas tua usq; ad nu
bes iustitia tua sicut mõ
tes dei: iudicia tua abyssus
multa homines et iumen
ta saluabis dñe: quẽadmodũ
multiplicasti misericordiã tuã
deus hi uũ autẽ hominũ:
in tegmine alarũ tuarũ sperabũt.
Inebriabunt ab ubertate
domus tue: et torrente uoluptа
tis tue potabis eos quõm a
pud te est fons uite: et in lumi
ne tuo uidebimus lumẽ pe
rde misericordiam tuã sciẽtib;
te: et iustitiã tuã his qui rõ sũt
corde non ueniat mihi pes
superbie: et manus peccatoris nõ
moueat me. Ibi ceciderunt
qui operantur iniquitatem: ex
pulsi sunt nec potuerunt stare.

Psalmus dauid quod prohi
bitionem malorum sit contem
nendi.

Noli emulari in ma
lignantibus: neq;
zelaueris facientes
iniquitatem. Quoniam tã
quam fenum uelociter arescẽt:
et quemadmodũ olera herba
rum cito decident. Spera i
domino et fac bonitatem: et in
habita terram et pasceris in di
uitijs eius. Delectare in do
mino: et dabit tibi petitiones
cordis tui. Reuela domino
uiam tuam et spera in eo: et
ipse faciet. Et educet qua
si lumen iustitiam tuam et
iudicium tuum tanq̃ meridi
em: subditus esto domino et
ora eum. Noli emulari in
eo qui prosperatur in uia sua:
in homine faciente iniustitias.
Desine ab ira et derelinq;
furorem: noli emulari ut ma
ligneris. Quoniam qui malignã
tur exterminabuntur: sustinẽ
tes autem dominum ipi here

ditabunt terram Et adhuc
pusillum et non erit peccator:
et quæres locum eius et non
invenies Mansueti autem
hereditabunt terram: et delec
tabuntur in multitudine pa
cis Observabit peccator iu
stum: et stridebit super eum den
tibus suis Dominus autē
irridebit eum: quoniā prospi
cit quòd veniet dies eius La
queum evaginaverunt peccato
res: intenderunt arcum suum.
Ut decipiant pauperem et
inopem: ut trucidant rectos
corde Gladius eorum intret
in corda ipsorum: et arcus eo
rum confringatur Melius est
modicum iusto: super divitias
peccatorum multas Quo
niam brachia peccatorum cō
terentur: confirmat autē iu
stos dominus Novit dies
dies immaculatorum: et here
ditas eorum in æternum erit.
Non confundentur in tem
pore malo et in diebus famis
saturabuntur: quia peccatores
peribunt Inimici autem do
mini mox honorificati sunt
et exaltati: deficientes quem
admodum fumus deficient.
Mutuabitur peccator et nō
solvet: iustus autem miserē
et tribuet Quia benedicē
tes ei hereditabunt terram:
maledicentes autem ei disper
dent Apud dominū gres
sus hominis dirigetur: et
viam eius volet. Cum ceci
derit iustus non collidetur: quia
dñs supponit manum suā.
Iuvenis fui etenim senui et
non vidi iustum derelictum:
nec semen eius quærens pānē
Tota die miseretur et com
modat: et semen illius in be
nedictione erit Declina a
malo et fac bonum: et inha
bita in seculum seculi Qui
a dominus amat iudicium:
et non derelinquet sanctos suos
in æternum conservabuntur.
Iniusti punientur: et se
men impiorum peribit Ius
tum autem hereditabunt ter

ram: et inhabitabunt in seculum seculi sup eam. Os ius
ti meditabitur sapientiam:
et lingua eius loquetur iudi
cium. Lex dei eius in corde
ipsius: et non supplantabun
tur gressus eius. Considerat peccator iustum: et quaerit
morificare eum. Dominus
autem non derelinquet eum
in manibus eius: nec damp
nabit eum cum iudicabitur
illi. Expecta dominum et cus
todi viam eius et exaltabit te
ut hereditate capias terram:
cum pierint peccatores vide
bis. Vidi impium superex
altatum: et elevatum sicut ce
dros libani. Et transivi et
ecce non erat: quaesivi eum et
non est inventus locus eius.
Custodi innocentiam et vide
equitatem: quia sunt reliquiae ho
mini pacifico. Iniusti au
tem dispergentur: simul reliquiae
impiorum interibunt. Sa
lus autem iustorum a domino:
et protector eorum in tempore

tribulationis. Et adiuvabit
eos dns et liberabit eos et eri
et eos a peccatoribus: et sal
vabit eos quia speraverunt in eo.

Psalmus dauid recordandus co
ram deo peccata sua.

Domine ne in furo
re tuo arguas me:
neq; in ira tua co
ripias me. Quoniam sagitte
tue infixe sunt mihi: et con
firmasti sup me manum tuam.
Non est sanitas in carne
mea a facie ire tue: nō est pax
ossibus meis a facie peccatoꝝ
meorum. Quoniam iniquita
tes mee supergresse sunt caput
meum: et sicut onus graue gra

uatt sunt sup me ⁊ putrueri
et computte sunt cicatrices mee
a facie insipientie mee ⁊ mi
ser factus sum et curuatus su
sq; in finem. tota die contris
tatus ingrediebar. ⁊ quã lum
bi mei impleti sunt illusionibz:
et non est sanitas in carne me
a. ⁊ afflictus sum et humili
atus sum nimis: rugiebam a
gemitu cordis mei. ⁊ omne
ne ante te omne desiderium me
um: et gemitus meus a te nõ
est absconditus. ⁊ cor meũ
conturbatum est derliquit me
virtus mea: et lumen oculor
meorum et ipsum non est mec
um. ⁊ amici mei et proximi
mei: aduersum me appropin
quauerunt et steterunt. ⁊ t
qui iuxta me erant delonge ste
terunt: et vim faciebant qui
querebant animam meã. ⁊ t
qui inquirebant mala mihi
locuti sunt uanitates: ⁊ dolos
tota die meditabant. ⁊ ego
autem tanq̃ surdus non au
diebam: et sicut mutus non
aperiens os suum. ⁊ factus
tus sum sicut homo non au
diens: et non habens in ore
suo redargutiones. ⁊ quo
niam in te domine speraui: tu
exaudies me domine deus me
us. ⁊ quia dixi nequando
supgaudeant michi inimici
mei: et dum commouentur
pedes mei super me magna
locuti sunt. ⁊ quoniã ego
in flagella paratus sum: et
dolor meus in conspectu meo
semp. ⁊ quoniam iniquita
tem meam annuntiabo: et
cogitabo pro peccato meo.
⁊ inimici autem mei viuũt
et confirmati sunt super me:
et multiplicati sunt qui odi
unt me iniq; ⁊ qui retribu
unt mala pro bonis detrahe
bant michi: quoniam seque
bar bonitatem. ⁊ e derlin
quas me domine deus meus:
ne discesseris a me. ⁊ intẽ
de in adiutorium meum: do
mine deus salutis mee. ⁊ glo
ria patri et filio et spũ scõ.

DAVID

Psalmus dauid pro tribula
tione quam iurauit domino super populum israel.

Dixi custodiam vias meas: ut non delinquam in lingua mea. Posui ori meo custodiam: cum consisteret peccator adversum me. Obmutui et humiliatus sum et silui a bonis: et dolor meus renovatus est. Concaluit cor meum intra me: et in meditatione mea exardescet ignis. Locutus sum in lingua mea: notum fac mihi domine finem meum. Et numerum dierum meorum quis est: ut sciam quid desit mihi. Ecce mensurabiles posuisti dies meos: et substantia mea tanquam nichilum ante te. Verumptamen universa vanitas: omnis homo vivens. Verumptamen in ymagine pertransit homo: sed et frustra conturbatur. Thesaurizat et ignorat cui congregabit ea. Et nunc que est expectatio mea nonne dominus: et substantia mea apud te est. Ab omnibus iniquitatibus meis eruue me: et opprobrium insipienti dedisti me. Obmutui et non aperui os meum: quoniam tu fecisti amove a me plagas tuas. A fortitudine manus tue ego defeci in increpationibus: propter iniquitatem corripuisti hominem. Et tabescere fecisti sicut aranee animam eius: verumptamen vane conturbatur omnis homo. Exaudi orationem meam domine et deprecationem meam: auribus percipe lacrimas meas. Ne sileas quoniam advena ego sum apud te: et peregrinus sicut omnes patres mei. Remitte mihi ut refrigerer priusquam abeam: et amplius non ero.

Psalmus dauid de xpisto et de eius incarnatione.

Expectans expectaui dominū: et intendit mihi: et exaudiuit preces meas: et eduxit me de lacu miserie et de luto fecis: et statuit supra petrā pedes meos: et direxit gressus meos. Et imisit in os meū canticum nouum carmen deo nostro. Videbunt multi et timebunt: et sperabunt in domino. Beatus uir cuius est nomen domini spes eius: et non respexit in uanitates et insanias falsas. Multa fecisti tu domine deus meus mirabilia tua: et cogitationibus tuis non est qui similis sit tibi. Annunciaui et locutus sum: multiplicati sunt super numerum. Sacrificium et oblationem noluisti: aures autem perfecisti mihi. Holocaustum et pro peccato non postulasti: tunc dixi ecce uenio. In capite libri scriptum est de me ut facerem uoluntatem tuam deus meus uolui: et legem tuā in medio cordis mei. Annunciaui iustitiam tuā in ecclesia magna: ecce labia mea non prohibebo domine tu scisti. Iustitiam tuam non abscondi in corde meo: ueritatem tuam et salutare tuum dixi. Non abscondi misericordiam tuam et ueritatē tuā a consilio multo. Tu autem dñe ne longe facias miserationes tuas a me: misericordia tua et ueritas tua semp susceperunt me. Quoniam circumdederunt me mala quorum non est numerus: comprehenderunt me iniquitates mee et nō

potm ut uiderem. Multiplicati sunt sup capillos capitis mei: et cor meum derelinquit me. Ꝺo placeat tibi domine ut eruas me: dñe ad adiuuandū me resp̄ice. Confundantur et reuereantur simul: qui querunt animam meam ut auferant eam. Reuertantur retrorsum et reuereantur: qui uolunt mihi mala. Erubescant confestim confusionem suam: qui dicunt mihi euge euge. Exultent et letentur sup te omnes querentes te: et dicant semp magnificetur dñs q̄ diligunt salutare tuū. Ego autē mendicus sū et pauper. dñs sollicitus est mei. Adiutor meus et protector meus tu es: deus meus ne tardaueris.

Psalmus dauid de xpisto pauperitate quam uidit futuram

Beatus qui intelligit sup egenum et pauperem: in die mala liberabit eum dominus. Dominus conseruet eum et uiuificet eum et beatum faciat eum in terra: et nō tradat eum in animam inimicorum eius. Dominus opem ferat illi sup lectum doloris eius: uniuersum stratum eius uersasti in infirmitate eius. Ego dixi domine miserere mei: sana animam meā quia peccauī tibi. Inimici mei dixerūt mala mihi: quando morietur et peribit nomen eius. Et si ingrediebatur ut uideret uana loquebatur: cor eius congregabat iniquitatē sibi. Egrediebatur foras: et loquebatur in idipsum. Aduersum me sibilabant omnes inimici mei: aduersum me cogitabant mala mihi. Verbum iniquū

constituerunt aduersū me: nū
quid qui dormit non adiect
ut resurgat Etenū homo
pacis mee in quo speraui: qui
edebat panes meos magnifi
cauit sup me supplantationē.
Tu autem domine miserē
mei et resuscita me: et retribu
am eis In hoc cognoui
qm̄ uoluisti me: quoniā non
gaudebit inimicus meus sup
me. Me autem propter īno
centiam suscepisti: et confirma
sti me in conspectu tuo in eter
num Benedictus dominꝰ
deus israel: a seculo et in secu
lum fiat fiat.

Psalmus cuiusdam filij cho

rr conuersi ad dominum.

Quemadmodū desi
derat cervus ad fō
tes aquarum: ita
desiderat anima mea ad te ds.
Sitiuit anima ad deum fō
tem viuum: quando veniam t
appārebo ante faciem dei.
Fuerunt michi lacrime mee
panes die ac nocte: dum dicat
michi cotidie ubi est deus tuus.
Hec recordatus sum et effudi
in me animam meā: quoniam
transibo in locum tabernaculi
admirabilis usqꝫ ad domum
dei In voce exultationis t
confessionis. sonus epulantis.
Quare tristis es anima mea
a: et quare conturbas me.
Spera in deo qm̄ adhuc con
fitebor illi: salutare vultus mei
et deus meus Ad me ipsum
anima mea conturbata est: pp
terea memor ero tui de terra ior
danis et hermony a monte mo
dico Abyssus abyssum in
vocat: in voce cataractarum
tuarum Omnia excelsa tu

a et fluctus tui: sup me transie
runt. In die mandauit dñs
misericordiam suam: et nocte
canticū eius apud me. Oō
do uite mee: dicam deo suscep
tor meus es. Quare obliuis
es mei et quare contristatus i
odo: dum affligit me ĩimicus.
Dum confringuntur ossa
mea exprobauerunt mihi: qui
tribulant me inimici mei. Cũ
diunt mihi per singulos dies:
ubi est deus tuus. Quare tris
tis es anima mea: et quare cõ
turbas me. Spera in deo qm
adhuc confitebor illi: salutare
vultus mei et deus meus.

43. Ps̃ dauid petitus liberatio

nem a seruitute babilonica.

Judica me deus et
discerne causã me
am: de gente non
sancta ab homine iniquo et
doloso erue me. Quia tu es
deus fortitudo mea: quare me
repulisti et quare tristis inc
do dum affligit me inimicus.
Emitte lucem tuam et ue
ritatem tuã: ipsa me deduxe
runt et adduxerũt in montẽ
sanctum tuũ et in tabernacu
la tua. Et introibo ad alta
re dei: ad deum qui letificat iu
uentutẽ meã. Confitebor
tibi in cythara deus deus me
us: quare tristis es aĩa mea t
quare conturbas me. Spe
ra in deo qm adhuc cõfitebor
illi: salutare vultus mei et ds̃
meus.

Psalmus filiorum chore de tribulatione israel tempore antiochi.

DEus auribus nostris audiuimus: patres nostri annunciauerunt nobis opus quod operatus es in diebus eorum: et in diebus antiquis. Manus tua gentes dispdidit et plantasti eos: afflixisti populos et expulisti eos. Et eum in gladio suo possiderunt terram: et brachium eorum non saluauit eos. Sed et dextera tua et brachium tuum: et illuminatio uultus tui quoniam complacuisti in eis. Tu es ipse rex meus et deus meus: qui mandas saluteis iacob. In te inimicos nostros uentilabimus cornu: et in nomine tuo spernemus insurgentes in nobis. Non enim in arcu meo sperabo: et gladius meus non saluabit me. Saluasti enim nos de affligentibus nos: et odientes nos confudisti. In deo laudabimur tota die: et in nomine tuo confitebimur in seculum. Nunc autem repulisti et confudisti nos: et non egredieris deus in uirtutibus nris. Auertisti nos retrorsum post inimicos nostros: et qui oderunt nos diripiebant sibi. Dedisti nos tanq̃ oues escarum: et in gentibus dispersisti nos. Vendidisti populum tuum sine precio: et non fuit multitudo in cõmutationibus eorum. Posuisti nos obprobrium vicinis nostris: subsannationẽ et derisum his qui in circuitu nostro sunt. Posuisti nos in similitudinem gentibus: cõmotionem capitis in pplis. Tota die uerecundia mea contra me est: et confusio faciei mee cooperuit me. A uoce exprobãtis et obloquentis: a facie inimici et persequentis. Et oia venerunt sup nos nec obliti sumus te: et inique non egimus. In testamento tuo. Et non recessit retro cor nostrum: et nõ

declinauit semitas nostras a uia
tua Quoniam humiliauit nos
in loco afflictionis: et cooperuit
nos umbra mortis Si obliti
sumus nomē dei nr̄i: aut expandi
mus manus nr̄as ad deum alie
nū Nonne deus requiret ist
a: ipse enī nouit abscondita
cordis Quia propter te mortifi
camur tota die: estimati sumꝰ
sicut oues occisionis Exur
ge quare obdormis dne: exurge
et ne repellas in finē Quare
faciem tuā auertis: obliuiscris
inopie nostre et tribulationis
nr̄e Quia humiliata est in pul
uere anima nr̄a: conglutinata
est in terra uenter nr̄ Exur
ge domine adiuua nos: et redi
me nos propter nomen tuum.

Psalmus filiorum chore de
xpisto et sponsa eius ecclesia

Eructauit cor meū
verbum bonum:
dico ego opa mea
regi Lingua mea calamus
scribe: velociter scribēs Spe
ciosus forma pre filys homi
num: diffusa est gratia in la
bys tuis: propterea benedixit
te deus in eternum Accinge
re gladio tuo: sup femur tuum
potentissime Specie tua et
pulchritudine tua: intende pro
spere procede et regna Prop
ter ueritatem et mansuetudinē
et iusticiam: et deducet te mira
biliter dextera tua Sagitte
tue acute populi sub te cadent:
in corda inimicorū regis Se
des tua deus in seculum seculi:
virga directionis virga regni
tui Dilexisti iusticiam et o
disti iniquitatem: propterea
unxit te deus deus tuus oleo le
titie pre consortibz tuis Mir
ra et gutta et casia a uestimē

tis tuis: a domibus ebumeis
ex quibus delectauerunt te fi
lie regum in honore tuo. Ast
tit regina a dextris tuis: in
vestitu de auiato circumdata
varietate. Audi filia et vide
et inclina aurem tuam: et ob
liuiscere populum tuum et do
mum patris tui. Et concu
piscet rex decorem tuum: quo
ipse est dominus deus tuus
et adorabunt eum. Et filie
tyri in muneribus vultum tu
um deprecabuntur omnes diui
tes plebis. Omnis gloria
eius filie regis ab intus in fi
mbriis aureis: circumamicta va
rietatibus. Adducentur re
gi virgines post eam: proxime
eius afferentur tibi. Afferen
tur in letitia et exultacio
ne: adducentur in templum
regis. Pro patribus tuis
nati sunt tibi filij: constitues
eos principes sup omnem terram.
Memores erunt nominis
tui dñe: in omni generatione
et generationem. Propterea

a populi confitebuntur tibi in
eternum: et in seculum seculi.

Psalmus filiorum chore post
quam perist pater eorum.

Deus noster refugi
um et virtus: ad
iutor in tribulati
onibus que inuenerunt nos
nimis. Propterea non time
bimus dum turbabitur terra:
et transferentur montes in cor
maris. Sonuerunt et tur
bate sunt aque eorum: cōtur
bati sunt montes in fortitudi
ne eius. Fluminis impetus
letificat ciuitatem dei: sanctifi
cauit tabernaculum suum al
tissimus. Deus in medio ei⁹

non commouebitur:adiuua
bit eam deus mane diluculo.
Conturbate sunt gentes et
inclinata sunt regna: dedit uocē
suam mota est terra Dominus
uirtutum nobiscum: suscep
tor noster deus iacob. Ve
nite et uidete opa domini: que
posuit prodigia sup terrā u
sq; ad finem terre:
arcum conteret et confringet
arma: et scuta comburet igni.
Vacate et uidete qm ego sū
deus: exaltabor in gentibus et
exaltabor in terra Dominus
uirtutum nobiscum: suscep
tor noster deus iacob.

Psalmus filiorum chore pro

victoria futura sub iosue.

Omnes gentes plau
dite manibus: iu
bilate deo in uoce
exultationis Quoniam
dominus excelsus terribilis:
rex magnus sup omnē terrā.
Subiecit populos nobis:
et gentes sub pedibus nostris.
Elegit nobis hereditatem
suam: speciem iacob quem di
lexit. Ascendit deus in iubi
lo: et dns in uoce tube. Psallite
te deo nro psallite: psallite re
gi nro psallite Qm rex omis
terre deus: psallite sapienter.
Regnabit deus sup gentes:
deus sedet sup sedē sanctā suā.
Principes populorum congregati
sunt cū deo abrahā: qm dii for
tes terre vehementer elevati sūt.

psalmus filiorum chore de magnificentia iherusalem.

Magnus dominus et laudabilis nimis: in ciuitate dei nostri in monte sancto eius.
Fundatur exultatione vniuerse terre: mons syon latera aquilonis ciuitas regis magni.
Deus in domibus eius cognoscetur: cum suscipiet eam.
Quoniam ecce reges congregati sunt: conuenerunt in vnum.
Ipsi uidentes sic admirati sunt conturbati sunt commoti sunt: tremor apprehendit eos.
Ibi dolores ut parturientis: in spiritu uehementi contteres naues tharsis.
Sicut audiuimus sic uidimus in ciuitate domini uirtutum in ciuitate dei nostri: deus fundauit eam in eternum.
Suscepimus deus misericordiam tuam: in medio templi tui.
Secundum nomen tuum deus sic et laus tua in fines terre: iustitia plena est dextera tua.
Letetur mons syon et exultent filie iude: propter iudicia tua domine.
Circumdate syon et complectimini eam: narrate in turribus eius.
Ponite corda uestra in uirtute eius: et distribuite domos eius ut enarretis in progenie altera.
Quoniam hic est deus deus noster in eternum et in seculum seculi: ipse reget nos in secula.

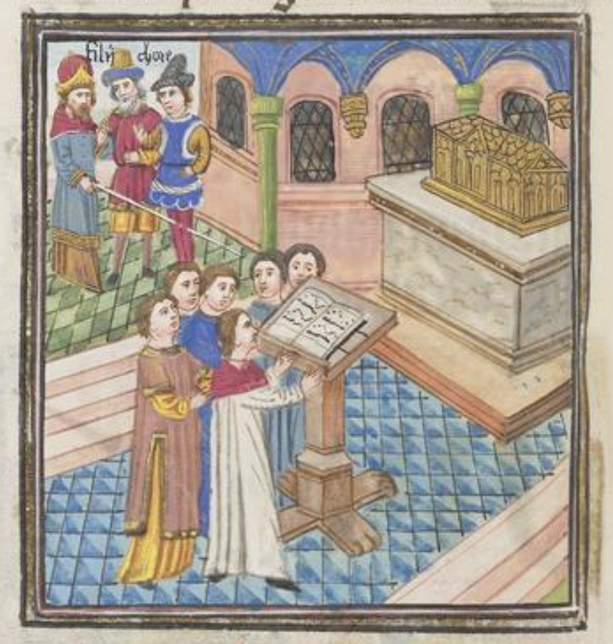

psalmus filiorum chore ut in templo cantaretur.

Audite hec omnes gentes: auribus percipite qui habitatis terram.
Quia tam

gene et filij hominū: simul in
vnum diues et pauper. Os
meum loquetur sapiencia am:
et cordis mei prudencia. In
clinabo in parabolam aurem
meam: aperiam in psalterio p
positionem meam. Quare ti
mebo in die mala: iniquitas
calcanei mei circundabit me.
Qui confidunt in virtute su
a: et in multitudine diuitiaz
suarum gloriantur. Frater
non redimet redimet homo: z
non dabit deo placationē suā.
Et pretium redemptionis
animę suę: et laborabit in eter
num et viuet adhuc in finem.
Non videbit interitum cū
vident sapientes morientes: si
mul insipiens et stultus pere
bunt et relinquent alienis
diuitias suas: et sepulcra eoz
domus illorum in eternū ta
bernacula eorum in progenie
et progenie: vocauerunt nomi
na sua in terris suis. Homo cū
in honore esset non intellexit:
comparatus est iumentis in
sipientibus et similis factus
est illis. Hec via illorū scan
dalum ipsis: et posteri in ore
suo complacebunt. Sicut
oues in inferno positi sūt: mo
rs depascet eos. Et domina
buntur eorum iusti in matuti
no: et auxilium eorū veterasc
et in inferno a gloria eorum.
Verumptamen deus redimet
animam meam de manu infe
ri: cum acceperit me. Ne ti
mueris cum diues factus fue
rit homo: et cum multiplicata
fuerit gloria domus eius.
Quoniam cum interierit
non sumet omnia: neqz descen
det cum eo gloria eius. Quia
anima eius in vita ipsius be
nedicetur: confitebitur tibi cū
bene feceris ei. Introibit
usqz in progenies patrum su
orum: et usqz in eternum non
videbit lumen. Homo cum
in honore esset non intellexit:
comparatus est iumentis in
sipientibus et similis factus
est illis. Gloria patri. etc.

Psalmus asaph de aduētu xpi.

Deus deorum dns locutus est: et vocauit terrā. A solis ortu usq; ad occasum: ex syon species decoris eius. Deus manifeste veniet: deus noster et non silebit. Ignis in conspectu eius exardescet: et in circuitu eius tempestas validā. Inuocabit celum de sursum: et terrā discernere populū suum. Congregate illi sanctos eius: qui ordinant testamentū eius super sacrificia. Et annuntiabunt celi iustitiam eius: quā deus index est. Audi populus meus et loquar israel: et testificabor tibi deus deus tuus ego sum. Non in sacrificiis tuis arguam te: holocausta autē tua in conspectu meo sunt sēp. Non accipiam de domo tua vitulos: neq; de gregibus tuis hircos. Quoniam mee sūt omnes fere siluarum: iumenta in montibus et boues. Ego noui omnia volatilia celi: et pulchritudo agri mecum est. Si esuriero non dicam tibi: meus est enim orbis terre et plenitudo eius. Numquid manducabo carnes taurorū: aut sāguinem hyrcorū potabo. Immola deo sacrificium laudis: et redde altissimo vota tua. Et invoca me in die tribulationis: et eruam te et honorificabis me. Peccatori autem dixit deus quare tu enarras iustitias meas: et assumis testamentū meum per os tuum. Tu vero odisti disciplinam: et proiecisti ser

mones meos retrorsum. ⁊
videbas furem curebas cum
eo: et cum adulteris portionē
tuam ponebas. os tuum
habundauit malitia: ⁊ lingu
a tua concinnabat dolos. se
dens aduersus fratrem tuum
loquebaris et aduersus filium
matris tue ponebas scandalū:
hec fecisti et tacui. existima
sti inique quod ero tui similis:
arguam te et statuam contra
faciem tuam. intelligite
hec qui obliuiscimini deum:
nequando rapiat et non sit q̄
eripiat. sacrificium laudis
honorificabit me: et illic iter
quo ostendam illi salutare dei.

Ps dauid postq̄ intravit
ad bersabee et fecerat vitā occidi

Miserere mei deus: se
cundum magnā
misericordiam tu
am. ⁊ secundum multitu
dinem miserationum tuarū:
dele iniquitatem meā. am
plius lava me ab iniquitate
mea: et a pēō meo munda me.
Quoniam iniquitatē meā
am ego cognosco: et peccatū
meum contra me est semper.
Tibi soli peccavi et malū
coram te feci: ut iustificeris in
sermonibus tuis et vincas cū
iudicaris. Ecce enim in in
quitatibus conceptus sum: et
in peccatis concepit me mater
mea. Ecce enim veritatem
dilexisti: incerta et occulta sapi
entie tue manifestasti mihi.
Asperges me domine ysopo ⁊
mundabor: lavabis me et su
per nivem dealbabor. Audi
tui meo dabis gaudium et le
ticiam: et exultabunt ossa hu
miliata. Averte faciē tuā

a peccatis meis: et omīs mu
tationes meas dele. Cor mun
dum crea in me deus: et spīm
rectum innova in visceribus
meis. Ne proicias me a fa
cie tua: et spiritum sanctum
tuum ne auferas a me. Red
de mihi letitiam salutaris
tui: et spiritu principali con
firma me. Docebo iniquos
vias tuas: et impii ad te con
vertentur. Libera me de sāg
uinibus deus deus salutis
mee: et exultabit lingua mea
iustitiam tuam. Domine
labia mea aperies: et os me
um annuntiabit laudē tuā.
Quoniam si voluisses sa
crificium dedissem utiq; holo
caustis non delectaberis. Sa
crificium deo spūs contribula
tus: cor contritum et humili
atum deus non despicies. Be
nigne fac domine in bona vo
luntate tua syon: ut edificen
tur muri ierusalem. Tūc
acceptabis sacrificium iustitie
oblationes et holocausta:

tunc imponent sup altare tu
um vitulos.

psalmus dauid de malitia sau
lis quādo iniecerat sacerdotes dñi

Vid glo
riaris in
malitia:
qui potēs
es in equi
tate. To
ta die iniustitiam cogitauit
lingua tua: sicut novacula a
cuta fecisti dolum. Dilexisti
malitiam sup benignitatem:
iniquitatem magis quam lo
qui equitatem. Dilexisti
omnia verba precipitationis:
lingua dolosa. Propterea

deus destruet te in finē euellet
te et emigrabit te de tabernā
culo tuo: et radicem tuam de
terra uiuentium. Videbunt
iusti et timebunt: et super eū
ridebunt et dicent: ecce homo
qui non posuit deum adiutorē
suum. Sed sperauit in mul
titudine diuitiarum suarum:
et preualuit in uanitate sua.
Ego autem sicut oliua
fructifera in domo dei speraui
in misericordia dei mei in eternum:
et in seculum seculi. Confi
tebor tibi in seculum quia fe
isti: et expectabo nomen tuū
quoniam bonum est in con
spectu sanctorum tuorum.

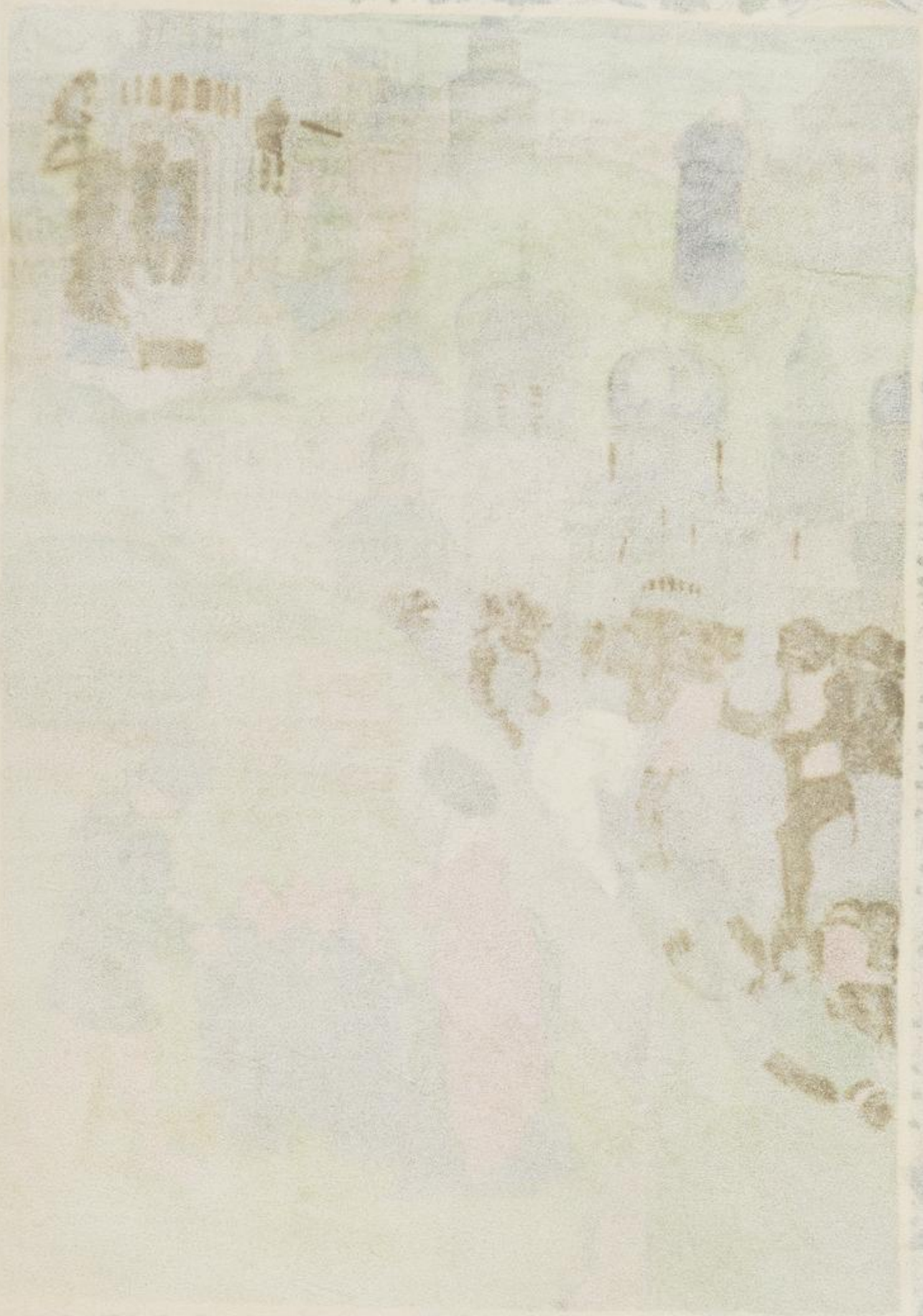

Psalmus dauid de persecutione quam pasus est a filiis israel tempore captiuitatis.

Dixit insipiens in corde suo : non est deus. Corrupti sunt et abhominabiles facti sunt in iniquitatibus : non est qui faciat bonum. Deus de celo prospexit super filios hominum : ut uideat si est intelligens aut requirens deum. Omnes declinauerunt simul inutiles facti sunt : non est qui faciat bonum non est usq; ad unum. Nonne scient omnes qui operantur iniquitatem : qui deuorant plebem meam ut escam panis. Deum non inuocauerunt illic trepidauerunt timore ubi non erat timor. Quoniam deus dissipauit ossa eorum qui hominibus placent : confusi sunt quoniam deus spreuit eos.

Quis dabit ex syon salutare israel : cum auerterit dominus captiuitatem plebis sue exultabit iacob et letabitur israel.

Psalmus dauid pergentis deo auxiliū quādo ꝯmota sunt nemorum ad saul ut eum occiderent.

Deus in nomine tuo saluum me fac : et in uirtute tua libera me. Deus exaudi orationem meam : auribus percipe uerba oris mei. Quoniam alieni insurrexerunt aduersum me et fortes quesierunt animam meam : et non proposuerunt deum ante conspectum

suum. Ecce enim deus adiuuat me: et dominus suscep
tor est anime mee. Auerte
mala inimicis meis: et in ue
ritate tua disperde illos. O
luntarie sacrificabo tibi: et con
fitebor nomini tuo dñe quo
niam bonum est. Quoniã
ex omni tribulatione eripuisti
me: et super inimicos meos
despexit oculus meus.

Psalmus dauid gratias agen
tis deo de liberatione sua quan
do fugiat de ceyla.

Exaudi deus oratio
nem meam: et ne
despexeris deprecа
tionem meam: intende michi
et exaudi me. Contristatus

sum in exercitatione mea: et con
turbatus sum a uoce inimici
et a tribulatione peccatoris.
Quoniam declinauerunt
in me iniquitates: et in ira mo
lesti erant michi. Cor meum
conturbatum est in me: et for
mido mortis cecidit super me.
Timor et tremor uenerunt
sup me: et contexerunt me te
nebre. Et dixi quis dabit mi
pennas sicut columbe: et vola
bo et requiescam. Ecce elon
gaui fugiens: et mansi in so
litudine. Expectabam eũ
qui saluum me fecit: a pusilla
nimitate spiritus et tempestate.
Precipita domine diuide lin
guas eorum: quoniã uidi ini
quitatem et contradictionem
in ciuitate. Die ac nocte cir
cundabit eam super muros e
ius iniquitas: et labor in me
dio eius et iniustitia. Et non
defecit de plateis eius: usura et
dolus. Quoniã si inimicus
meus maledixisset michi: sus
tinuissem utique. Et si his q

odiat me sup me magna loqu
tus fuisset: abscondissem me
forsitan ab eo. Tu uero ho
mo unanimis: dux meus et
notus meus. Qui simul me
cum dulces capiebas cibos: in
domo dei ambulabimus cum
consensu. Veniat mors sup
illos: et descendant in infernū
viuentes. Quoniā nequitie
in habitaculis eorum: in me
dio eorum. Ego autem ad
deum clamaui: et dominus sal
uabit me. Vespere z mane
et meridie narrabo et annun
tiabo: et exaudiet uocem meā.
Redimet in pace animam
meam ab hys qui approqu
quiant mihi: quoniam inter
multos erat mecum. Exau
diet deus et humiliabit illos:
qui est ante secula. Non enī
est illis commutatio et non ti
muerunt deum: extendit ma
num suam in retribuendo.
Polluerunt testa
mentum eius diuisi sunt ab
ira uultus eius: et appropin
quabit cor illius. Mollita sūt
sermones eius super oleum: et
ipsi sunt iacula. Jacta sup
dominum curam tuam et ip
se te enutriet: et non dabit in
eternum fluctuationē iusto.
Tu uero deus deduces eos:
in puteum interitus. Viri
sanguinum et dolosi non di
midiabunt dies suos: ego
autem sperabo in te domine.

ps dauid fugientis a saul ad
regem geth ubi timuit occidi.

Clemens mei deus
quoniam conful
cauit me homo:
tota die impugnans tribula
uit me. Conculcauerunt

me uumia mea tota die: qm
multa bellantes aduersum
me. Ab altitudine diei ti
mebo: ego uero in te sperabo
In deo laudabo sermones
meos: in deo speraui non ti
mebo quid faciat michi ca
ro. Tota die uerba mea ex
secrabantur: aduersum me
omnes cogitationes eorum
in malum. Inhabitabūt
et abscondent: ipsi calcaneū
meum obseruabunt. Sic
aut sustinuerunt aiam meā
pro nichilo saluos facies illos:
in ira populos confringes.
Deus uitam meam an
nunciaui tibi: posuisti lacri
mas meas in conspectu tuo.
Sicut et in promissione
tua: tunc conuertentur ini
mici mei retrorsum. In q̄
cūq; die inuocauero te: ecce
cognoui quoniā deus meus
es. In deo laudabo uerbū
in domino laudabo sermonē:
in deo speraui non timebo q̄d
faciat michi homo. In

me sunt deus uota tua: que
reddam laudationes tibi.
Quoniam eripuisti ani
mam meam de morte et pedes
meos de lapsu: ut placeam co
ram deo in lumine uiuentiū.

Psalmus dauid fugientis a
facie saul in spelunca.

Miserere mei deus mi
serere mei: quoni
am in te confidit
anima mea. Et in umbra
alarum tuarum sperabo: do
nec transeat iniquitas. Cla
mabo ad deum altissimum:
deum qui benefecit michi.
Misit de celo et liberauit
me: dedit in obprobriū con

aulcantes me. Miserit deus mi
sericordiam suam et ueritatē
suam: et eripuit animā me
am de medio catulorum leo
num dormiui conturbatus.
Filij hominum dentes eor
arma et sagitte: et lingua co
rum gladius acutus. Ex
altare super celos deus: et in
omnem terram gloria tua.
Laqueum parauerunt pe
dibus meis: et incurauerūt
animam meam. Fodeīt
ante faciem meam foueā: et
inciderunt in eam. Paratū
cor meum deus paratum cor
meum: cantabo et psalmum
dicam. Exurge gloria mea
exurge psalterium et cythara:
exurgam diluculo. Confite
bor tibi in populis domine: et
psalmum dicam tibi in gentī
bus. Quoniā magnificata
est usq; ad celos misericordia
tua: et usq; ad nubes veritas
tua. Exaltare super celos
deus: et super omnem terram
gloria tua

ps̄ dauid quādo saul exiuit cū
exercitu suo ad querendū eū.

Si uere utiq; iustitiā
loquimini: recte iu
dicate filij hominū.
Etenim in corde iniquitas
operamini in terra: iniustitias
manus uestre conciniant.
Alienati sunt peccatores a
uulua erauerunt ab utero:
locuti sunt falsa. Furor il
lis secundum similitudinem
serpentis: sicut aspidis surde
et obturantis aures suas.
Que non exaudiet uocem
incantantium: et ueneficii in
cantantis sapienter. Deus
conteret dentes eorum in ore

ipsorum: molas leonum con
fringet dominus Ad nichi
lum deuenient tanquã aqua
decurrens: intendit arcum su
um donec infirmentur Sic
cut cera que fluit auferentur:
sup cecidit ignis et non vide
runt solem Et mulçr intelli
gerent spiritus uester rammum:
sicut viuentes sic in ira absor
bet eos Letabitur iustus
cum viderit vindictã: manus
suas lauabit in sanguine pec
catoris Et dicet homo si fru
gr est fructus iusto: utiq; est de
us iudicans eos in terra.

Psalmus dauid postquam
fugerat a facie saul uolentes
eum lancea perimere.

Eripe me de inimicis
meis deus meus: et
ab insurgentibus i
me libera me Eripe me de o
perantibus iniquitatem: et de
viris sanguinum salua me.
Quia ecce ceperunt animã
meam: inuerunt in me fortes.
Neq; iniquitas mea neq;
peccatum meum domine: sine
iniquitate cucurri et direxi.
Exurge in occursum meum
et vide: et tu domine deus virtu
tum deus israel Intende ad
visitandas omnes gentes: nõ
miserearis omnibus qui oper
antur iniquitatẽ Conuer
tentur ad uesperam et famem
patientur ut canes: et circuibit
ciuitatem Ecce loquentur
in ore suo: et gladius acutus i
labijs eorum: quoniam quis
audiuit Et tu domine den
debis eos: ad nichilum deduces
omnes gentes Fortitudinẽ
meam ad te custodiam: quia
deus susceptor meus deus me
us misericordia eius preuenit.

Deus ostendit mihi super
inimicos meos: ne occidas eos
ne quando obliuiscantur ppli
mei. Disperde illos in uirtu
te tua: et depone eos protector
meus domine. Delictum oris
eorum sermonem labiorū suo
rum: et comprehendantur in
superbia sua. Et de execratio
ne et mendacio: annunciabū
tur in consummatione. In
ira consummationis et non e
runt: et scient quia deus domi
nabitur iacob et finium terr.
Conuertentur ad uesperā
et famem patientur ut canes
et circuibunt ciuitatem. Ip
si dispergentur ad manducan
dum: si uero non fuerint sa
turati et murmurabunt.
Ego autem cantabo fortā
tudinem tuam: et exaltabo
mane misericordiam tuam.
Quia factus es susceptor
meus et refugium meum: in
die tribulationis mee. Ad
iutor meus tibi psallam quia
deus susceptor meus es: deus

meus misericordia mea.

ps dd quando misit ioab et ex
ercitum contra filios amon.

Deus repulisti nos
et destruxisti nos:
iratus es et misere
tus es nobis. Commouisti
terram et conturbasti eam:
sana contritiones eius quia
commota est. Ostendisti po
pulo tuo dura: potasti nos u
no compunctionis. Dedisti
metuentibus te significationē
: ut fugiant a facie arcus. Ut
liberentur dilecti tui: saluum
fac dextera tua et exaudi me.
Deus locutus est in sanc
to suo: letabor et partibor sicu

mam et conuallem tabernaculorum mensurabo. Meus est galaad et meus est manasses: et effraym fortitudo capitis mei. Iuda rex meus: moab olla spei mee. In ydumeam extendam calciamentum meum: mihi alienigene subdita sunt. Quis deducet me in aurifaticam munitam: quis deducet me usq; in ydumeam. Nonne tu deus qui repulisti nos: et non egredieris deus in uirtutibus nris. Da nobis auxilium de tribulatione: quia uana salus hominis. In deo faciemus uirtutem: et ipse ad nichilum deducet tribulantes nos.

Psalmus dauid quando ei nuntiatum est quia intrasset dauid domum abimelech

Exaudi deus deprecationem meam: intende oratione mee. A finibus terre ad te clamaui dum anxiaretur cor meum in petra exaltasti me. Deduxisti me quia factus es spes mea: turris fortitudinis a facie inimici. Inhabitabo in tabernaculo tuo in secula: protegar in uelamento alarum tuarum. Quoniam tu deus meus exaudisti orationem meam: dedisti hereditatem timentibus nomen tuum. Dies super dies regis adiices: annos eius usq; in diem generationis et generationis. Et manet in eternum in conspectu dei: misericordiam et ueritatem eius quis requiret. Sic psalmum dicam nomini tuo in seculum seculi: ut reddam uota mea de die in diem.

ps dd cum esset in persecutione
saulis r rodisset in terra nuda.

Omne deo subiecta
ta erit anima me
a: ab ipso enim
salutare meum Nam et ip
se deus meus et salutaris meus:
susceptor meus non movebor
amplius Quousq; uirtu
is in hominem interficiatis v
universi vos: tanqm paries inci
nato et macerie depulse Ve
rumptamen precium meum
cogitaverunt repellere aucur
in sitis: ore suo benedicebant
et corde suo maledicebat Ve
rumptamē deo subiecta esto
aia mea: qm ab ipo pacien

na mea Quia ipse deus
meus et saluator meus: ad
iutor meus non emigrabo.
In deo salutari meū et
gloria mea: deus auxilij mei
et spes mea in deo est Spe
rate in eo oīs congregatio po
puli effundite coram illo corda
vestra: deus adiutor noster in
eternū Verumptamen vani
tas filij hominum mendaces filij
hominū in statheris: ut decipi
ant ipi de iniquitate in idipm.
Nolite sperare in iniquitate r
rapinas nolite concupiscere. di
vitie si affluant nolite cor ap
ponere Semel locutus est
deus duo hec audiui quia po
testas dei est r tibi dne mia: qa
tu reddis vnicuiq; iuxta opa
sua.

Psalmus dauid existens in persecutione saulis.

DEus deus meus: ad te de luce uigilo. Sitiuit in te anima mea: quam multipliciter tibi caro mea; In terra deserta inuia et inaquosa sic in sancto apparui tibi: ut uiderem uirtutem tuam et gloriam tuam Quoniam melior est misericordia tua super uitas: labia mea laudabunt te Sic benedicam te in uita mea: et in nomine tuo leuabo manus meas. Sicut adipe et pinguedine repleatur anima mea: et labiis exultationis laudabit os meum Si memor fui tui super stratum meum in matutinis meditabor in te: quia fuisti adiutor meus Et in uelamento alarum tuarum exultabo adhesit anima mea post te: me suscepit dextera tua Ipsi uero inaniter

quesierunt animam meam introibunt in inferiora terre: tradentur in manus gladii partes uulpium erunt Rex uero letabitur in deo laudabuntur omnes qui iurant in eo: quia obstructum est os loquentium iniqua.

ps que fecit dd in persona danid que uidit per spm sanctum priusquam iudea in captiuitatem duceretur.

EXaudi deus orationem meam cum deprecor: a timore inimici eripe animam meam. Protexisti me a conuentu malignantium: a multitudine operantium iniquitatem. Quia exacuerunt ut gladium

um linguas suas intendenit
arcum rem amaram: ut sagit
tent in occultis immaculatū.
Subito sagittabunt eum
et non timebunt: firmauerūt
sibi sermonem nequā. Nar
rauerunt ut absconderent la
queos: dixerunt quis uidebit
eos. Scrutati sūt iniquitates:
defecerunt scrutantes scrutinio.
Accedat homo ad cor altū:
et exaltabitur deus. Sagitte
puerorū facte sunt plage eorū:
et infirmate sūt contra eos lī
gue eorū. Conturbati sūt oēs
qui uidebant eos: et timuit oīs
homo. Et annūtiauerunt
opa dei: et facta eius intellexe
runt. Letabitur iustus in
dño et sperabit in eo: et laudā
buntur omnes recti corde.

psalmus dauid prophetantis
de reditu a captiuitate babilo
nica.

Te decet ymnus de
us in syon: et tibi
reddetur uotum
in iherusalem. Exaudi o
rationem meam: ad te oīs
caro ueniet. Verba iniquo
rum preualuerunt sup nos:
et impietatibus nostris tu
propitiaberis. Beatus quē
elegisti et assumpsisti: inha
bitabit in atriis tuis. Re
plebimur in bonis domus tu
e: sanctum est templum tuū
mirabile in equitate. Ex
audi nos deus salutaris nost:
spes omnium finium terre et
in mari longe. Preparans
montes in uirtute tua accinc
tus potentia: qui conturbas
profundum maris sonum
fluctuum eius. Conturbabun
tur gentes et timebunt qui
habitant terminos a signis
tuis: exitus matutinu et uel
pere delectabis. Visitasti ter

ram et inebriasti eam: multa
plicasti locupletare eã. Flu
men dei repletum est aquis:
parasti cibum illorum qm
ita est preparatio eius. Ri
uos eius inebrians multapli
ca genimina eius: in stillici
dys eius letabitur germinãs.
Benedices corone anni bo
nitatis tue: et campi tui
replebuntur ubertate. Pin
guescent speciosa deserti: et
exultatione colles accingen
tur. Induti sunt arietes
ouium et valles habunda
bunt frumento: clamabũt
etenim ymnum dicent.

Psalmus dd̄ de liberatione po

pulo israel a seruitute egyptiaka

Iubilate deo omnis
terra psalmum di
cite nomini eius:
date gloriam laudi eius.
Dicite deo quam terribilia
sunt opa tua domine: in ml̄
titudine virtutis tue mentia
entur tibi inimici tui. Om
nis terra adoret te et psallat
tibi: psalmum dicat nomi
ni tuo. Venite et videte opa
dominu: terribilis in consilijs
sup filios hominũ. Qui
convertit mare in aridam in
flumine pertransibunt pedi:
ibi letabimur in ipso. Qui
dominatur in virtute sua in
eternum oculi eius sup gen
tes respiciunt: qui exasperãt
non exaltentur in semetipis.
Benedicite gentes deum
nostrum: et auditam facite
vocem laudis eius. Qui
posuit animam meam ad
vitam: et non dedit in com
motionem pedes meos.
Quoniam probasti nos

deus: igne nos examinasti si
cut examinatur argentum:
Induxisti nos in laqueū
posuisti tribulationes in dor
so nostro: iposuisti homines
super capita nostra. Transi
imus per ignem et aquam:
et eduxisti nos in refrigerium.
Introibo in domum tuā
in holocaustis: reddam tibi vo
ta mea que distinxerunt labia
mea. Et locutum est os me
um: in tribulatione mea.
Holocausta medullata of
feram tibi cum incenso arietū:
offeram tibi boues cum hircis.
Venite audite et narrabo
omnes qui timetis deum: quā
ta fecit anime mee. Ad ip
sum ore meo clamaui: et exul
tauit sub lingua mea. Ini
quitatem si aspexi in corde me
o: non exaudiet dñs. Propte
rea exaudiuit deus: et attem
dit voci deprecationis mee.
Benedictus deus qui non
amouit orationem meam: et
misericordiam suam a me.

Psalmus dauid de deprecatio p
populo dei et de prophecia de
passione xpisti.

Deus misereatur
nostri et benedi
cat nobis: illu
net vultum suum super nos
et misereatur nostri. Et cog
noscamus in terra viam tuā:
in omnibus gentibus salutā
re tuum. Confitebuntur ti
bi populi deus: confitebuntur
tibi populi omnes. Letē
tur et exultent gentes quoniā
iudicas populos in equitate:
et gentes in terra dirigis.
Confitebuntur tibi popu
li deus confitebuntur tibi po
puli omēs: terra dedit fructū

suum benedicat nos deus
deus noster benedicat nos ds:
et metuant eū oīs fines terre.

ps dd de resurrectione ascensionis xpusti et de missione sps sancti et aduentu iudicium.

Exurgat deus et dis
sipentur inimici
eius: et fugiant
qui oderunt eum a facie eius.
Sicut deficit fumus deficiant: sicut fluit cera a facie ignis: sic pereant peccatores a facie dei. Et iusti epulentur et exultent in conspectu dei: et delectentur in letitia. Cantate deo psalmum dicite nomini eius iter facite ei qui ascendit super occasum: dns nomen illi.

Exultate in conspectu eius:
turbabuntur a facie eius pa
ter orphanorum et iudicas
viduam deus in loco scō
suo: deus inhabitare facit unā
nimes in domo. Qui edu
cat uinctos in fortitudine: si
mulatos qui exasperant qui
habitant in sepulchris. Deus cum egrederis in conspectu populi tui: cum pertransieris in deserto. Terra mota est etenim celi distillauerunt a facie dei synai: a facie dei israel. Pluuiam uoluntariam segregabis deus hereditati tue et infirmata est: tu uero perfecisti eam. Animalia tua habitabunt in ea: parasti in dulcedine tua pauperi deus. Dominus dabit uerbum euangelizantibus: uirtute multa. Rex uirtutum dilecti dilecti: et speciei domus diuidere spolia. Si dormiatis inter medios cleros pēne columbe deargentate: et posteriora dorsi eius in pallore

aun Quum discernit celestis
reges sup eam nunc dealbabun
tur in selmon: mons dei mōs
pinguus Mons coagulat⁹
mons pinguus: ut quid suspi
camini montes coagulatos.
Mons in quo beneplacuit
est deo habitare in eo: etenim dns
habitabit in finem Iunus
dei decem milibus multiplex
milia letantiū: dns in eis in
synai in scō Ascendisti in al
tū captiuam: accepisti
dona in hominib; etenim non
credentes: inhabitare dnm deū.
Benedictus dns die cotidie:
prosperum iter faciet nobis deus
salutarium nr̄or deus nr̄ ds
saluos faciendi: et dni dni exi
tus mortis Verumptamē ds
confringet capita inimicor⁹ su
or̄ū: verticē capilli pambulan
tiū in delictis suis Dixit do
minus ex basan convertam:
convertā in profundū maris.
Ut intinguat⁹ pes tuus in
sanguine: lingua canū tuor⁹
ex inimicis ab ipō Accedit

ingressus tuos deus: ingressus
dei mei regis mei qui est in scō.
Preuenerūt principes con
iuncti psallentib;: in medio
iuuencularū tympanistriarū.
In ecclesiis benedicite deo
dño: de fontib; israel Ibi
beniamyn adolescentulus: in
mentis excessu Principes
iuda duces cor̄: principes za
bulon et principes nepthalim.
Mandā deus virtuti tue: cō
firma deus hoc qd̄ operatus es i
nobis A templo tuo qd̄ est
in ihrlm: tibi offerent reges
munera Increpa feras ha
rundinis congregationē tauror⁹
in vaccis populor⁹: ut exclu
dant eos qui probati sunt ar
genti Dissipa gentes que
bella volunt venient legati ex
egypto: ethyopia p̄ueniet ma
nus eius deo Regna terre
cantate deo: psallite domino.
Psallite deo qui ascendit
sup celū celi: ad orientē E
ce dabit voci sue voce virtutis
date gloriam deo sup israel:

magnificentia eius & nubes
eius in nubibus. ℣ Mirabi
lis deus in sanctis suis: de

us israel ipse dabit virtutem
et fortitudinem plebi suę:
benedictus deus. ℟ Qui fa pñ.

psalmus dauid de passione
xpisti et membrorum eius.

Saluū
me
fac de
us
quo
niam
intra
uerunt aque: usq; ad animā
meam. Infixus sum in li
mo profundi: et non est sub
stantia. Ueni in altitudinē
maris: et tempestas demersit
me. Laboraui clamās rau
ce facte sunt fauces mee: defec
runt oculi mei dum spero in
deum meū. Multiplicati sūt
sup capillos capitis mei: qui
oderunt me gratis. Confor
tate sunt qui persequti sunt me
inimici mei iniuste: que non
rapui tunc exsoluebam. De
us tu scis insipientiam meā:
et delicta mea a te non sunt
abscondita. Non erubescāt

in me qui expectant te dñe:
domine uirtutum. Non cō
fundantur sup me: qui querūt
te deus israel. Quoniam
propter te sustinui obprobri
um: operuit confusio faciem
meam. Extraneus factus
sum fratribus meis: et pere
grinus filius matris mee.
Quoniam zelus domus
tue comedit me: et obprobria
exprobrantium tibi ceciderūt
sup me. Et operui in ieiunio
animam meam: et factum
est in obprobriū mihi. Et
posui uestimentum meum ci
licium: et factus sum illis in
parabolam. Aduersū me
loquebantur qui sedebant in
porta: et in me psallebant q̄
bibebant uinum. Ego ue
ro orationem meam ad te do
mine: tempus beneplaciti de
us. In multitudine misericor
die tue exaudi me: in ue
ritate salutis tue. Eripe
me de luto ut non infigar li
bera me ab hijs qui oderunt

me: et de profundis aquarū.
Non me demergat tempes
tas aque neq; absorbeat me
profundum: neq; urgeat su
per me puteus os suum. Ex
audi me dominē qm benig
na est misericordia tua: se
cundum multitudinē mise
rationum tuarum respice i
me. Et ne auertas faciem
tuam a puero tuo: quoniā
tribulor uelociter exaudi me.
Intende anime mee et li
bera eam: propter inimicos
meos eripe me. Tu scis i
properium meum et confusi
onem meam: et reuerentiaā
meam. In conspectu tuo
sunt omnes qui tribulant
me: improperiū expectauit
cor meū et miseriam. Et
sustinui qui simul contristā
retur et non fuit: qui conso
laretur et non inuenī. Et
dederunt in escam meam fel
et in sitī mea potauerunt me
aceto. Fiat mensa eorum
coram ipsis in laqueū: et in
retributiones et in scandalum.
Obscurentur oculi eorū ne
videant: et dorsum eorum sem
per incurua. Effunde super
eos iram tuam: et furor īre tu
e comprehendat eos. Fiat
habitatio eorum deserta: et in
tabernaculis eorum non sit q̄
inhabitet. Quoniam quē
tu percussisti persecuti sunt: et su
per dolorem uulnerum meor addi
derunt. Appone iniquitatem super
iniquitatem eorum:
et non intrent in iustitiaā tuā.
Deleantur de libro uiuentā
um: et cum iustis non scribā
tur. Ego sum pauper et dolēs:
salus tua deus suscepit me.
Laudabo nomen dei cum
cantico: et magnificabo eum
in laude. Et placebit deo su
per uitulum nouellum: cor
nua producentem et ungulas.
Videant pauperes et letentur:
querite deum et uiuet anima
vestra. Quoniā exaudiuit
pauperes dominus: et uinctos
suos non despexit. Laudet

illum cli et terra: mare et oia
reptilia in eis. Quoniam
deus saluam faciet syon: et e
dificabuntur ciuitates iude.
Et inhabitabunt ibi: et he
reditate acquirent eam. Et
semen seruorum eius possidebit eam: et qui diligūt nomē
eius habitabunt in ea.

Psalmus dauid recordantis
benefacta sibi a deo prefecta.

Deus in adiutoriū
meum intende:
domine ad ad
iuuandum me festina. Cō
fundantur et reuereantur: q̄
querunt animam meam.
Reuertantur retrorsum et
erubescant: qui uolunt mihi
mala. Auertantur statim
erubescentes: qui dicūt mihi
euge euge. Exultent et letē
tur in te omnes qui querunt
te: et dicant semp magnificē
tur dominus qui diligunt sa
lutare tuum. Ego uero e
genus et pauper sum: deus ad
iuua me. Adiutor meus e
liberator meus es tu: domine
ne moreris. Gloria patri.

Ps dauid de eadem materia
de qua est psalmus p̄cedens.

In te domine spera
ui non confundar
in eternū: in iusti
tia tua libera me et eripe me.

Inclina ad me aurem tu
am: et salua me Esto mi
hi deum protectorem et in lo
cum munitum: ut saluum
me facias Quoniã firma
mentum meum: et refugiũ
meũ es tu Deus meus e
ripe me de manu peccatoris:
et de manu contra legem a
gentis et iniqui Quoniã
tu es patientia mea domine:
domine spes mea In te cõ
firmatus sum ex utero: de ue
tre matris mee tu es protec
tor meus In te cantatio
mea semp: tanq̃ prodigiũ
factus sum multis et tu ad
utor fortis Replebitur os
meum laude: ut cantem glo
riam tuam tota die magni
tudinem tuam Ne proi
as me in tempore senectutis:
cum defecerit uirtus mea ne
derelinquas me Quia dix
erunt inimici mei mihi: et
qui custodiebant animã me
am consilium fecerunt in u
num dicentes deus dere

liquid eum plequimini et cõ
prehendite eum: quia nõ est
qui eripiat Deus ne elon
geris a me: deus meus in aux
ilium meum respice. Confũ
dantur et defficiant detrahen
tes animę mee: operiantur
confusione et pudore qui que
runt mala mihi Ego au
tem semp sperabo: et adiiciã
super omnem laudem tuã
meum annunciabit iustitiam
tuam: tota die salutare tuũ.
Quoniam non cognoui
literaturam introibo in pote
tas domini: domine memo
rabor iustitie tue solius Te
us docuisti me a iuuentute me
a et usq; nunc: pronunciabo
mirabilia tua Et usq; in
senectam et senium: deus ne
derelinquas me donec an
nunciem brachium tuum: ge
nerationi omni que uenturia
est Potentiam tuã et iusti
tiam tuam deus usq; in altis
sima que fecisti magnalia: de
us quis similis tibi Quã

tas ostendisti michi tribulationes multas et malas et conuersus uiuificasti me: et de abyssis terre iterum reduxisti me. Multiplicasti magnificentiam tuam: et conuersus consolatus es me. Nam et ego confitebor tibi in uasis psalmi ueritatem tuam deus: psalmi tibi in cythara sanctus israel. Exultabunt labia mea cum cantauero tibi: et anima mea quam redemisti. Sed et lingua mea tota die meditabitur iustitiam tuam: cum confusi et reuerita fuerunt qui querunt mala michi.

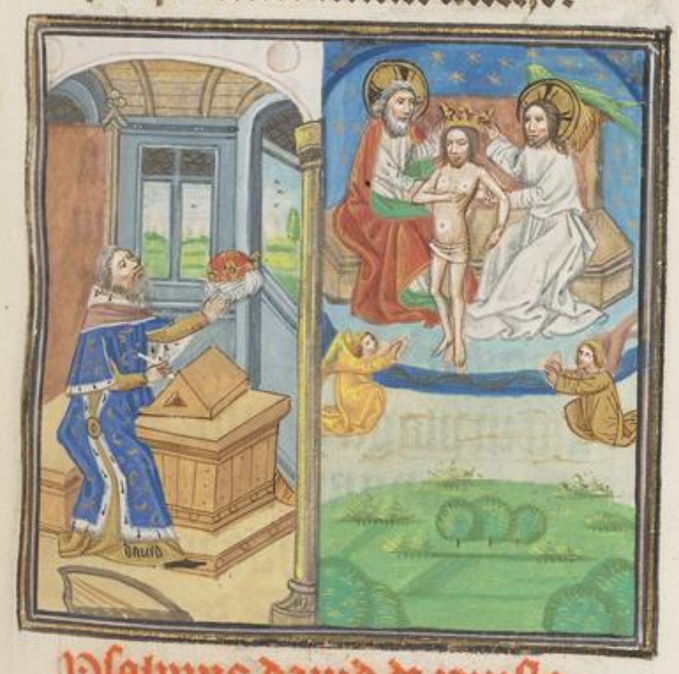

Psalmus dauid de xpisto

futuro regi.

Deus iudicium tuum regi da: et iustitiam tuam filio regis. Iudicare populum tuum in iustitia: et pauperes tuos in iudicio. Suscipiant montes pacem populo: et colles iustitiam. Iudicabit pauperes populi et saluos faciet filios pauperum: et humiliabit calumpniatorem. Et permanebit cum sole et ante lunam: in generatione et generationem. Descendet sicut pluuia in uellus: et sicut stillicidia stillantia super terram. Orietur in diebus eius iustitia et habundantia pacis: donec auferatur luna. Et dominabitur a mari usque ad mare: et a flumine usque ad terminos orbis terrarum. Coram illo procident ethiopes: et inimici eius terram lingent. Reges tharsis et insule munera offerent: reges arabum et saba dona addu

cent. Et adorabunt eum oēs
reges: omnes gentes seruient
ei. Quia liberabit pauperē
a potente: et pauperem cui nō
erat adiutor. Parcet pau
peri et inopi: et animas pau
perum saluas faciet. Ex
usuris et iniquitate redimet
animas eorum: et honora
bile nomen eorum corā illo.
Et uiuet et dabitur ei de
auro arabie et adorabunt de
ipso semp: tota die benedicet
ei. Erit firmamentum i
terra in summis montium
superextolletur sup libanū
fluctus eius: et florebunt de
ciuitate sicut fenum terre.
Sit nomen eius benedic
tum in seculā: ante solem p
manet nomen eius. Et be
nedicentur in ipso omnes tri
bus terre: oēs gentes mag
nificabunt eum. Benedic
tus dominus deus israel: qui
facit mirabilia solus. Et
benedictum nomen maiesta
tis eius in eternū: et replebi
tur maiestate eius omnis
terra fiat fiat.

psalmus asaph prophetans
de bonitate diuine prouidencie

Quam bonus israel
el deus: hys qui
recto sunt corde.
Mei autem pene mote sūt
pedes: pene effusi sunt gres
sus mei. Quia zelaui sup iu
quos: pacem peccatorum in
deus. Quia non est respect
mortē eorum: et firmamen
tum in plaga eorum. In
labore hominum non sunt:
et cum hominibus non fla
gellabuntur. Ideo tenuit
eos superbia: operti sunt iniqui

tatē et impietatē suā. Quasi ex adype iniquitas eor:
transierunt in affectum cordis.
Cogitauerunt et locuti sūt
nequitiam: iniquitatem in ex
celso locuti sunt. Posuerunt
in celum os suum: et lingua e
orum transiuit in terra. Ide
o conuertetur populus meus
hic: et dies plenꝰ inuenientur
in eis. Et dixerunt quomo
do scit deus: et si est scientia in
excelso. Ecce ipsi peccatores et
habundantes in seculo: optā
nuerunt diuitias. Et dixi ergo
sine causa iustificaui cor
meum: et laui inter innocentes
manus meas. Et fui flagel
latus tota die: et castigatio
mea in matutinis. Si dicē
bam narrabo sic: ecce nationē
filiorum tuorum reprobaui.
Existimabam ut cognoscē
rem: hoc labor est ante me.
Donec intrem in sanctua
rium dei: et intelligam in no
uissimis eorum. Verumptā
men propter dolos posuisti
eis: dum allevarē
tur. Quomodo facti sunt
in desolationem: subito defec
runt perierunt propter iniqui
tatem suam. Velut somp
nium surgentium: domine in ci
uitate tua ymaginem ipsorū
ad nichilum rediges. Quia
inflammatum est cor meū et
renes mei commutati sunt:
et ego ad nichilum redactus
sum et nesciui. Et iumen
tum factus sum apud te: et e
go semper tecum. Tenuisti
manum dexteram meam et in
voluntate tua deduxisti me: et
cum gloria suscepisti me.
Quid enim mihi est in ce
lo: et a te quid uolui super ter
ram. Defecit caro mea et
cor meum: deus cordis mei et
pars mea deus in eternum.
Quia ecce qui elongant se
a te peribunt: perdidisti omnē
qui fornicatur abs te. Mihi
autem adherere deo bonum
est: ponere in domino deo spē
meam. Et annunciem

omnes predicationes tuas: in portis fuic hyon.

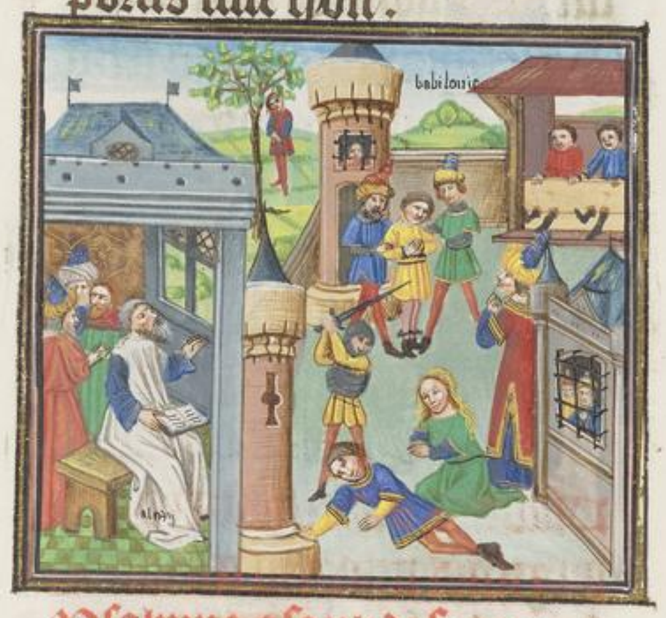

Psalmus asaph de futura captiuitate babilonica.

UT quid deus repulisti in finem: iratus est furor tuus super oues pascue tue. Memor esto congregationis tue: quam possedisti ab initio. Redemisti virgam hereditatis tue: mons syon in quo habitasti in eo. Leua manus tuas in superbias eorum in finem: quanta malignatus est inimicus in sancto. Et gloriati sunt qui oderunt te: in medio sollempnitatis tui. Posuerũ signa

sua signa: et non cognouerũt sicut in exitu super summũ. Quasi in silua lignorum securibus exciderunt ianuas eius in idipsum: in securi et asscia deiecerunt eam. Incenderunt igni sanctuarium tuũ in terra: polluerunt tabernaculum nominis tui. Dixerunt in corde suo cognatio eorum simul: quiescere faciamus omnes dies festos dei a terra. Signa nostra non vidimus iam non est prophecia: et nos non cognoscet amplius. Usquequo deus improperabit inimicus: irritat aduersarius nomen tuum in finem. Et quid auertis manum tuam: et dexteram tuam de medio sinu tuo in finem. Deus autem rex noster ante secula: operatus est salutem in medio terre. Tu confirmasti in uirtute tua mare: contribulasti capita draconum in aquis. Tu confregisti capita draconis: dedisti eum escam po

pulis echopum Tu disru
pisti fontes et torrentes: tu sic
casti fluuios echam Tuus
est dies et tua est nox: tu fabri
catus es auroram et solē Tu
fecisti omnes terminos terre:
estatem et ver tu plasmasti
ea Memor esto huius tu
micis improperabit dominus:
et populus insipiens incitauit
nomen tuum Ne tradas
bestijs animas confitentiū
tibi: et animas pauperū tuorū
ne obliuiscaris in finē Re
spice in testamentum tuum:
quia repleti sunt qui obscura
ti sunt terre domibus iniquita
tum Ne auertatur humi
lis factus confusus: pauper et
inops laudabunt nomen tu
um Exurge deus iudica
causam tuam: memor esto
improperiorum tuorū: eorum
que ab insipiente sunt tota
die Ne obliuiscaris uoces
inimicorum tuorum: superbia
eorum qui te oderunt ascendit
semper.

Psalmus asaph dispersio po
puli israel uersi in terram na
turalis sub assyrijs.

Confitebimur tibi
deus confitebimur: et
inuocabimus
nomen tuum Narrabimus
mirabilia tua: cum accepero
tempus ego iustitias iudica
bo Liquefacta est terra et
omnes qui habitant in ea:
ego confirmaui columpnas
eius Dixi iniquis nolite
inique agere: et delinquentibus
nolite exaltare cornu No
lite extollere in altum cornu
uestrum: nolite loqui aduer
sus deum iniquitatem Qua
nec ab oriente nec ab occi

dentr neqz a desertis montibz:
quoniam deus iudex est.
Hunc humiliat et hunc
exaltat: quia calix in manu
domini vini meri plenus mix
to Et inclinauit ex hoc in
hoc. uerumptamen fex eius
non est exinanita bibent oes
peccatores terr Ego aut
annunciabo in seculum: can
tabo deo iacob Et omnia
cornua peccatorum confrin
gam: et exaltabuntur cor
nua iusti

Psalmus asaph de persecutio
ne antiochi filii seleuchi regis
temporc machi.
Deus in iudea de
us: in israel mag

num nomen eius Et factus
est in pace locus eius: et habi
tatio eius in syon Ibi con
fregit potentias: arcum scu
tum gladium et bellum Tu
luminans tu mirabiliter a
montibus eternus: turbati sr
omnes insipientes corde.
Dormierunt somnum
suum: et nichil inuenerunt
omnes uiri diuitiarum in
manibus suis ab increpa
tione tua deus iacob: dormi
tauerunt qui ascenderunt c
quos tu terribilis es et qs
resistet tibi: ex tunc ira tua.
De celo auditum fecisti iu
dicium: terra tremuit z quie
uit Cum exurgeret in iu
dicio deus: ut saluos faceret
omnes mansuetos terr.
Quoniam cogitatio ho
minis confitebitur tibi: et re
liquie cogitationis diem fes
tum agent tibi Vouete et
reddite domino deo uestro:
omnes qui in circuitu eius
afferris munera Terribi

h et ei qui auferat spiritum pri
apum. terribilis apud omnes
reges terre.

psalmus asaph de passione
babilonica et eius terminatione.

Vox mea ad dominum clamaui: vox
mea ad deum et
intendit mihi. In die tri
bulationis mee deum exquisi
ui manibus meis: nocte con
tra eum et non sum deceptus.
Renuit consolari ani
ma mea memor fui dei: et de
lectatus et exercitatus sum: et
defecit spiritus meus. Ante
uenerunt uigilias oculi me
i: turbatus sum et non sum

locutus. Cogitaui dies an
tiquos: et annos eternos in
mente habui. Et meditа
tus sum nocte cum corde meo:
et exercitabar et scopebam spi
ritum meum. Nunquid in
eternum proiicet deus: aut nō
apponet ut complacatior sit
adhuc. Aut in finem misc
ricordiam suam abscidet: a
generatione in generationē.
Aut obliuiscetur miserери
deus: aut continebit in ira
sua misericordias suas. Et
dixi nunc cepi: hec mutatio
dextere excelsi. Memor fui o
perum domini: quia memor
ero ab initio mirabilium
tuorum. Et meditabor in
omnibus operibus tuis: et
in adinuentionibus tuis ex
erebor. Deus in sancto vi
a tua quis deus magnus si
cut deus noster: tu es deus q
facis mirabilia. Notam
fecisti in populis uirtutem
tuam: redemisti in brachio
tuo populum tuum filios ia

cob et ioseph. Deduxisti tq
aque deus viderunt te aque:
et timuerunt et turbati sūt
abyssi. Multitudo sonitus
aquarum: vocem dederunt
nubes. Etenim sagitte tue
transeunt. vox tonitrui tui i
rota. Fulserunt choruscā
tiones tue orbi terre: commo
ta est et contremuit terra.
In mari via tua et semite
tue in aquis multis: et vestī
gia tua non cognoscentur.
Deduxisti sicut oues popu
lum tuum: in manu moysi
et aaron.

Psalmus asaph ostendēs ex
scriptur quod regnū israel p
uenerat ad dauid et potestatē
eius ex diuina electione.

Intendite populе
meus legem meā:
inclinate aurem
vestram in verba oris mei.
Aperiam in parabolis os
meum: loquar propositio
nes ab initio. Quanta au
diuimus et cognouimus ea:
et patres nostri narrauerunt
nobis. Non sunt occulta
ta a filiis eorum: in generatī
one altera. Narrantes lau
des eius et uirtutes eius: et
mirabilia eius que fecit. Et
suscitauit testimonium in ia
cob: et legem posuit in israel.
Quanta mandauit patri
bus nostris notа facere a filiis
suis: ut cognoscat generatio
altera. Filij qui nascentē
et exurgent: enarrabunt fi
lijs suis. Et ponant in deo
spem suam et non obliuiscā
tur operum dei: et mandata
eius exquirant. Ne fiant
sicut patres eorum: generatio
praua et exasperans. Gene

ratio que non dirext cor sui:
et non est creditus cum deo
spiritus eius. Ipse effrenu
mentientes et mittentes ani:
conuersi sunt in die belli. Et
custodierunt testamentum dei:
et in lege eius noluerunt am
bulare. Et obliti sunt be
nefactorum eius: et mirabili
um eius que ostendit eis.
Coram patribus eorum
fecit mirabilia in terra egypti:
in campo thaneos. Intercl
cupit mare et perduxit eos: et
statuit aquas quasi in utre.
Et deduxit eos in nube diei:
et tota nocte in illuminatio
ne ignis. Interrupit petram
in deserto: et adaquauit eos
sicut in abysso multa. Et
eduxit aquam de petra: et de
duxit tanq̃ flumina aquas.
Et apposuerunt adhuc
peccare ei: in ira excitauerunt
excelsum in inaquoso. Et
temptauerunt deum in cor
dibus suis: ut peterent escas
animabus suis. Et male
locuti sunt de deo: dixerũt nũ
quid potent deus parare mẽ
sam in deserto. Quoniam
percussit petram et fluxerunt
aque: et torrentes inundа
uerunt. Nunquid et panẽ
potent dare: aut parare men
sam populo suo. Ideo audi
uit deus et distulit: et ignis
accensus est in iacob: et ira
ascendit in israel. Quia
non crediderunt in deo: nec
speraverunt in salutari eius.
Et mandauit nubibus
desuper: et ianuas celi aperuit.
Et pluit illis manna ad
manducandum: et panem
celi dedit eis. Panem an
gelorum manducauit homo:
cibaria misit eis in habundã
tia. Transtulit austrum
de celo: et induxit in virtute
sua affricum. Et pluit su
per eos sicut pulueꝛ carnes:
et sicut arenam maris uola
tilia pennata. Et ceciderũt
in medio castrorum eorum:
circa tabernacula eorũ. Et

manducauerunt et saturati
sunt nimis et desiderium eorũ
attulit eis: non sunt fraudati
a desiderio suo. Adhuc esca
ut eorum erant in ore ipsorũ:
et ira dei ascendit sup eos. Et
occidit pingues eorum: et electos israel impediuit. In
omnibus his peccauerunt
adhuc: et non crediderunt in
mirabilibus eius. Et defe-
cerunt in uanitate dies eorũ:
et anni eorum cum festinatione. Cum occidebat eos quae-
rebant eum: et reuertebantur
et diluculo ueniebant ad eũ.
Et rememorati sunt quia
deus adiutor est eorum: et
deus excelsus redemptor eorũ
est. Et dilexerunt eũ in ore
suo: et lingua sua mentita est
ei. Cor autem ipsorum
non erat rectum cum eo: nec
fideles habiti sunt in testa-
mento eius. Ipse autem
est misericors et propitius fi
et peccatis eorum: et non dis-
perdet eos. Et habundauit

ut auerteret iram suam: et non
accendit omnem iram suam.
Et recordatus est quia ca-
ro sunt: spiritus uadens et non
rediens. Quotiens exacer-
bauerunt eum in deserto: in ira
concitauerunt eum in ma-
quosa. Et conuersi sunt et
temptauerunt deum: et sanctum
israel exacerbauerunt. Non
sunt recordati manus eius:
die qua redemit eos de manu
tribulantis. Sicut posuit
in egypto signa sua: et prodi-
gia sua in campo thaneos.
Et conuertit in sanguinem
flumina eorum: et imbres
eorum ne biberent. Misit in
eos cynomiam et comedit e-
os: ranam et disperdidit eos.
Et dedit erugini fructus e-
orum: et labores eorum locus
et. Et occidit in grandine
uineas eorum: et moros eo-
rum in pruina. Et tradidit grã-
dini iumenta eorum: et pos-
sessionem eorũ igni. Misit
in eos iram indignationis

ſuc indignationem et iram
et tribulationem: imiſſionē
per angelos malos. Viā
fecit ſemite ut ſue non pepar
a morte animarum eorum:
et iumenta eorum in morte
conclusit. Et percuſſit omne
primogenitum in terra egyp
ti: primicias omnes laboris
eorum in tabernaculis cham.
Et abſtulit ſicut oues po
pulum ſuum: et perduxit eos
tanq̃ gregem in deſerto. Et
deduxit eos in ſpe et non timu
erunt: et inimicos eorum ope
ruit mare. Et induxit eos
in montem ſanctificationis
ſue: montem quem acquiſi
ivit dextera eius. Et eiecit a
facie eorum gentes: et ſorte di
viſit eis terram in funiculo
diſtributionis. Et habita
re fecit in tabernaculis eorū
tribus iſrael. Et tentauerunt
et exacerbauerunt deū
excelſum: et teſtimonia eius
non cuſtodierunt. Et auer
terunt ſe et non ſeruauerunt
pactum: quemadmodū pa
tres eorum conuerſi ſunt in
arcum prauū. Ꝯn ira con
ſtauerunt eum in collibus
ſuis: et in ſculptilibus ſuis
ad emulationem eum prouo
cauerunt. Ꝯudiuit deus et
ſpreuit: et ad nichilum rede
git ualde iſrael. Et repulit
tabernaculum ſilo: taberna
culum ſuum ubi habitauit
in hominibus. Et tradidit
in captiuitatem uirtutem eo
et pulchritudinem eorum in
manus inimici. Et cōclu
ſit in gladio populum ſuum:
et hereditatem ſuam ſpreuit.
Iuuenes eorum comedit
ignis: et uirgines eorum non
ſunt lamentate. Sacerdotes
eorum in gladio ceciderunt:
et uidue eorum non plorabā
tur. Et exurrexit tan
q̃ dormiens dñs: tanquā po
tens crapulatus a uino. Et
percuſſit inimicos ſuos in poſ
teriora: opprobrium ſempi
ternum dedit illis. Et rep

pulit tabernaculum ioseph:
et tribum effraim non elegit.
Sed elegit tribum iuda:
montem syon quem dilexit.
Et edificauit sicut unicor
nium sanctificium suum:
in terra quam fundauit in
seculu Et elegit dauid ser
uum suum et sustulit eum
de gregibus ouium: de post
fetantes accepit eum pa
scere iacob seruum suum: z
israel hereditatem suã et
pauit eos in innocentia cor
dis sui: et in intellectibz ma
nuum suarum deduxit eos.

Psalmus asaph de persecutio
ne facta per nabugodonosor.

Deus uenerunt gẽ
tes in hereditatẽ
tuam polluerũt
templum sanctum tuũ: po
suerunt ierusalem in pomo
rum custodiam Posuerũt
mortalia seruorum tuorũ
escas uolatilibus cœli: carnes
sanctorum tuorum bestijs ter
re Effuderunt sanguinem
ipsorum tanq̃ aquam in cir
cuitu ierusalem: et non erat
qui sepeliret Facti sumus
obprobrium uicinis nostris:
subsannatio et illusio his
qui in circuitu nostro sunt.
Usq̃quo domine irascẽris
in finem: accendetur ueluti
ignis zelus tuus Effun
de iram tuam in gentes que
te non nouerunt: et in reg
na que non inuocauerunt.
Quia comederunt iacob:
et locum eius desolauerunt.
Ne memineris iniquita
tum nostrarum antiquarũ
cito anticipent nos miseri
die tue: quia pauperes facti

Ius nunus ✠ duua nos
deus salutaris noster: et prop
ter gloriam nominus tui do-
mine libera nos: et propitius
esto peccatis nostris propter
nomen tuum ✠ ne forte di
cant in gentibus ubi est deus
eorum: et innotescat in na
tionibus coram oculis nos
tris ✠ ltio sanguinis ser
uorum tuorum qui effusus
est: introeat in conspectu tuo
gemitus compeditorum.
✠ Secundum magnitudi
nem brachy tui: possidc filu
os mortificatorum ✠ et
redde vicinis nostris septu
plum in sinu eorum: impro
perium ipsorum quod expro
brauerunt tibi domine ✠ os
autem populus tuus et oues
pascue tue: confitebimur ti
bi in seculum ✠ in gnera
tione et generationem: an
nuntiabimus laudem tuam.

Ps asaph de xpo ad ludeam

✠ Qui regis israel in
tende: qui deducis
pelut ouem io
seph ✠ qui sedes super che
rubin: manifestare coram ef
fraym beniamin et manasse.
✠ xcita potentiam tuam
et veni: ut salvos facias nos.
✠ eus conuerte nos: et os
tende faciem tuam et salui e
rimus ✠ omine deus vir
tutum: quousq; irascris su
per orationem serui tui ✠ ci
babis nos pane lacrimarum.
et potum dabis nobis in la
crimis in mensura ✠ olu
isti nos in contradictionem
vicinis nostris: et inimici

nostri subclamauerunt nos.
Deus uirtutum conuerte
nos: et ostende faciem tuam
et salui erimus. Uineam de
egypto transtulisti: eiecisti gē
tes et plantasti eam. Dux
iteneris fuisti in conspectu ei?
plantasti radices eius et im
pleuit terram. Operuit
montes umbra eius: et ar
busta eius cedros dei. Extē
dit palmites suos usq; ad ma
re: et usq; ad flumen propa
gines eius. Ut quid des
truxisti maceriam eius: et vin
demiant eam omnes qui pre
tergrediuntur uiam. Exter
minauit eam aper de silua: et
singularis ferus depastus est
eam. Deus uirtutum
conuerte: respice de celo et vi
de et uisita uineam istam. Et
perfice eam quam plantauit dex
tera tua: et super filiū quē
confirmasti tibi. Incensa
igni et suffossa: ab increpa
tione uultus tui pibunt. Fi
at manus tua super uirum
dextere tue: et super filium ho
minis quem confirmasti ti
bi. Et non discedimus a
te: uiuificabis nos et nomen
tuum uocabimus. Do
mine deus uirtutum conuerte
nos: et ostende faciem tuam
et salui erimus. Gloria pñ.

ps asaph de cantandus in festo
tubarū pro gratiaꝝ actione de
fructibꝫ anni collectis.

Exultate deo adiutori nō: iubilate deo iacob. Sumite psalmum et date tympanum: psalterium iocundum cum cythara. Canite in neomenia tuba: in insigni die sollempnitatis vestre. Quia preceptum in israel est: et iudicium deo iacob. Testimonium in ioseph posuit illud cum exiret de terra egypti: linguam quam non noverat audiuit. Divertit ab oneribus dorsum eius: manus eius in cophino servierunt. In tribulatione invocasti me et liberavi te et exaudivi te in abscondito tempestatis: probavi te apud aquam contradictionis. Audi po
pulus meus et contestabor te: israel si audieris me non erit in te deus recens neque adorabis deum alienum. Ego enim sum dominus deus tuus qui eduxi te de terra egypti: dilata os tuum et implebo illud. Et non audivit populus meus vocem meā: et israel non intendit mihi. Et dimisi eos secundum desideria cordis eorum: ibunt in adinventionibus suis.

Si populus meus audisset me: israel si in vijs meis ambulasset. Pro nichilo forsitan inimicos eorum humiliassem: et super tribulantes eos misissem manum meam. Inimici domini mentiti sunt ei: et erit tempus eorum in seculum. Et adipe frumenti: et de petra melle satiavit eos.

Psalmus asaph contra pueros iudices alienos eorum

Deus stetit in sy
nagoga deorum:
in medio autem
deos diudicat. usq; quo iu
dicatis iniquitatem: et fa
cies peccatorum sumitis? iu
dicate egeno et pupillo: hu
milem et pauperem iustifica
te. eripite pauperem: et e
genum de manu peccatoris li
berate. nescierunt neq; in
tellexerunt in tenebris ambu
lant: mouebuntur omnia
fundamenta terre. ego
dixi dij estis: et filij excelsi oēs.
vos autem sicut homines
morietur: et sicut unus de
principibus cadetis. sur

ge deus iudica terram: qm tu
hereditabis in omnibus gentibz.

Psalmus asaph contra quos
dam hostes minantes terrā
et populum iudeorum.

Deus quis similis
erit tibi: ne taceas
neq; compescaris
deus. quoniam ecce inimi
ci tui sonuerunt: et qui oderūt
te extulerunt caput. super
populum tuum malignaue
runt consilium: et cogitaue
runt aduersus sanctos tuos.
dixerunt uenite et disper
damus eos de gente: et nō me
moretur nomē israel ultra.
quoniam cogitauerunt

vnanimiter: simul aduersus
te testamentum disposuerunt
tabernacula idumeor et is
maheliti. moab et agarē
rum. gebal et amon. et ama
lech: alienigene cum habitan
tibus tyrum. etenim assur
venit cum illis: facti sunt in
adiutorium filiis loth. ac
illis sicut madian et sisare:
sicut iabin in torrente sison.
Disperierunt in endor: facti
sunt ut stercus terre. pone
principes eorum sicut oreb: et
zeb et zebee. et salmana.
Omnes principes eorum:
qui dixerunt hereditate pos
sideamus sanctuarium dei. e
us meus pone illos ut rotam:
et sicut stipulam ante faciē
venti. sicut ignis qui cō
burit siluam: et sicut flāma
comburens montes. ita
persequeris illos in tempestate
tua: et in ira tua turbabis e
os. Impple facies eorum
ignominia: et quarent nomē
tuum domine. et erubescant

et conturbentur in seculum se
culi: et confundantur et pere
ant. Et cognoscant quia
nomen tibi dominus: tu so
lus altissimus in omni terra.

Psalmus filior chore expn
mens desiderium sanctor adhuc
in valle miserie degentium de
siderii ad gaudium supnor.

Quam dilecta tabernacula tua
domine virtutum:
concupiscit et deficit aīa mea
in atria dñi. cor meum et
caro mea: exultauerunt in do
mum uiuum. etenim pas
ser inuenit sibi domum: et
turtur nidum ubi ponat pul
los suos. altaria tua dñe

psalmus filiorz chore in quo est
gratiar actio pro reddita capti
uitate babilonie et pphetia de
pfecta liberatione per xpm tm.

Benedixisti domi
ne terram tuam:
auertisti captiui
tatem iacob remisisti mi
quitatem plebis tue: opuisti
omnia peccata eorũ tua
gisti omnem iram tuam: aui
tisti ab ira indignationis tue.
Conuerte nos deus salutā
ris noster: et auerte iram tuã
a nobis numquid ueteri
num iraseris nobis: aut extẽ
des iram tuam a generatione
et generationem eius tu

uirtutum: ter meus et ds me
us Beati qui habitant in
domo tua domine: in secula
seculorum laudabũt te Be
atus uir cuius est auxilium
abs te: ascensiones in corde su
o disposuit in ualle lacrimar:
in loco quem posuit et
nim benedictionem dabit le
gislator ibunt de uirtute in ur
tutem: uidebitur deus deorũ
in syon Domine deus uir
tutum exaudi orationem me
am: auribus pcipe deus ia
cob Protector noster aspi
ce deus: et respice in faciem
xpisti tui Quia melior
est dies una in atriis tuis:
super milia Elegi abiec
tus esse in domo dei mei: ma
gis quam habitare in taber
naculis peccatorũ Quia
misericordiam et ueritatem
diligit deus: gratiam et glo
riam dabit dominus Nõ
priuabit bonis eos qui am
bulant in innocentia: dñe
uirtutum beatus homo qui

conuersus viuificabis nos: ⁊
plebs tua letabitur in te.
Ostende nobis dñe miam
tiam: et salutare tuū da no
bis Audiam quid loqua
tur in me dominus deus: quo
niam loquetur pacem in ple
bem suam Et super sanc
tos suos: et in eos qui conuer
tuntur ad cor Verumptа
men prope timentes eum sa
lutare ipsius: ut inhabitet
gloria in terra nostra Mi
sericordia ⁊ veritas obuiauerūt
sibi: iustitia ⁊ pax osculate sūt.
Veritas de terra orta est. et
iustitia de celo prospexit Et
enim dabit benignitatem:
et terra nra dabit fructū suū.
Iustitia ante eū ambula
bit: ⁊ ponet in via gressus suos.

Oratio dauid pro liberatione
sua a persecutione saul.

Inclina domine aurem tuam et exau
di me: quoniam inops ⁊
pauper sum ego Custodi a
nimam meam quoniam sanc
tus sum: saluum fac seruum tuū
deus meus sperantem in te.
Miserere mei domine quo
niam ad te clamauī tota die:
letifica animam serui tui quia
ad te domine animam meā
leuauī Quoniam tu dñe
suauis ac mitis ac multe mi
sericordie: omnibus inuocā
tibus te. Auribus percipe
domine orationem meam: et
intende voci deprecationis mee.
In die tribulationis mee
clamauī ad te: quia exaudisti
me Non est similis tui in
dys domine: et non est secūm
opa tua Omnes gentes
quascūq; fecisti venient et ado
rabunt coram te domine: et
glorificabunt nomen tuum.
Quoniam magnus es tu

et facies mirabilia: tu es
deus solus. Deduc me do
mine in via tua et ingrediar
in veritate tua: letetur cor me
um ut timeat nomen tuum.
Confitebor tibi domine de
us meus in toto corde meo:
et glorificabo nomen tuum
in eternum. Quia misericor
dia tua magna est super
me: et eruisti animam meã
ex inferno inferiori. Deus
iniqui insurrexerunt sup me:
et synagoga potentiũ quesi
erunt animam meam: et non
proposuerunt te in conspectu
suo. Et tu domine deus mi
serator et misericors pacens:
et multe misericordie et ve
rax. Respice in me et mi
serere mei: da imperium pue
ro tuo: et salvum fac filium
ancille tue. Fac mecum
signum in bono ut videant
qui oderunt me et confundã
tur: quoniam tu domine ad
iuuisti me et consolatus es
me.

psalmus filior chore ad lucrã
de mysterio xpisti et ecclesie.

Fundamenta eius
in montibus sãs:
diligit dominus
portas syon sup omnia taber
nacula iacob. Gloriosa dic
ta sunt de te: ciuitas dei. Me
mor ero raab et babilonis:
scientium me. Ecce alienu
gene et tyrus et populus ethi
opum: hi fuerunt illic. Numquid syon dicet homo et ho
mo natus est in ea: et ipse
fundauit eam altissimus.
Dominus narrabit in
scripturis populorũ: et prin
cipum qui fuerunt in ea.

Sicut letantium omnium:
habitatio est in te.

Psalmus heman dispersionis p
lucidationem tribulationis quã
pls iudic? sustinuit i babilonia

Domine deus salu
tis mee: in die cla
mau et nocte co
ram te. Intret in conspec
tu tuo oratio mea: inclina
aurem tuam ad precem me
am. Quia repleta est ma
lis anima mea: et vita mea
in inferno appropinquabit.
Estimatus sum cum descẽ
dentibus in lacum: factus
sum sicut homo sine adiuto
rio inter mortuos liber. Sic

aut nullicam dormientes in se
pulchris: quorum nõ est me
mor amplius: et ipsi de ma
nu tua repulsi sunt. Posu
erunt me in lacu inferiori: in
tenebrosis et in umbra mor
tis. Super me confirmatus
est furor tuus: et omnes fluc
tus tuos induxisti super me.
Longe fecisti notos meos
a me: posuerunt me abho
minationem sibi. Traditus
sum et non egrediebar: ocu
li mei pre inopia. Clama
vi ad te domine. tota die expã
di ad te manus meas. Nũ
quid mortuis facies mirabi
lia: aut medici suscitabunt
et confitebuntur tibi. Nũ
quid narrabit aliqs in sepul
cro misericordiam tuam: et
veritatem tuam in perditione.
Cognoscentur
in tenebris mirabilia tua: et
iustitia tua in terra obliui
onis. Et ego ad te dñe cla
mavi: et mane oratio mea
preveniet te. Ut quid dñe

rpellis oratonem meam: au
tis fac em tuam a me. Qau
pr sum ego et in laborib⁹
a uuentutr mea: exaltatus
autem humiliatus sum t cõ
turbatus. In me transierũt
ir tuc: et terrores tui conturbauerunt me. Circumdederunt me sicut aqua tota die:
circũdederunt me simul.
Elongasti a me amicum:
et proximum: et notos me
os a miseria.

Psalmus dauid de stabilitate
et perpetuitate regni dauid
quod completa est in xpisto

Misericordias domi
ni: in eternũ cã
tabo. In gene

ratione et generationem: an
nuntiabo ueritatem tuam i
ore meo. Quoniam dixisti
in eternum misericordia edifi
cabitur in celis: preparabitur
veritas tua in eis. Disposui
testamentum electis meis: iu
rau dauid seruo meo: usq; i
eternum preparabo semen tu
um. Et edificabo in gene
ratione et generationem: se
dem tuam. Confitebũtur
celi mirabilia tua domine et
num ueritatem tuam: in ec
clesia sanctorum. Quoniam quis in nubibus equa
bitur domino: similis erit deo
in filijs dei. Deus qui glori
ficatur in consilio sanctor:
magnus et terribilis super
omnes qui in circuitu eius
sunt. Domine deus uirtu
tum quis similis tibi: potẽs
es domine et ueritas tua in
circuitu tuo. Tu dominaris potestati maris: motum
autem fluctuũ eius tu mitigas. Tu humiliasti sicut

vulneratum superbum: in bra
chio uirtutis tue dispersisti in
imicos tuos. Qui sunt celi
et tua est terra: orbem terre et
plenitudinem eius tu fundasti
ti aquilonem et mare tu ex
asti. Thabor et hermon in
nomine tuo exultabunt: tuum
brachium cum potentia.
Firmetur manus tua et
exaltetur dextera tua: iustitia
et iudicium preparatio sedis
tue. Misericordia et ueritas
precedent faciem tuam: beatus
homo qui scit iubilationem.
Domine in lumine uultus
tui ambulabunt: et in nomi
tuo exultabunt tota die. et in
iustitia tua exaltabuntur.
Quoniam gloria uirtutis
eorum es tu: et in beneplaci
to tuo exaltabitur cornu no
strum. Quia domini est
assumptio nostra: et sancti
israel regis nostri. Tunc
locutus es in uisione sanc
tis tuis: et dixisti posui ad
iutorium in potente: et exal

tauit electum de plebe mea.
Inueni dauid seruum meum.
oleo sancto meo unxi eum.
Manus enim mea auxilia
bitur ei: et brachium meum
confortabit eum. Nichil
proficiet inimicus in eo: et fi
lius iniquitatis non apponet
nocere ei. Et conquassabo a fa
cie ipsius inimicos eius: et o
dientes eum in fugam conuer
tam. Et ueritas mea et mi
sericordia mea cum ipso: et in
nomine meo exaltabitur cor
nu eius. Et ponam in mari
manum eius: et in fluminu
bus dexteram eius. Ipse in
uocauit me pater meus es
tu: deus meus et susceptor sa
lutis mee. Et ego primogeni
tum ponam illum: excelsum
pre regibus terre. In eternum
seruabo illi misericordiam meam:
et testamentum meum fidele
ipsi. Et ponam in seculum
seculi semen eius: et thronum
eius sicut dies celi. Si autem
derelinquent filii eius legem

meam: et iudicia mea non
ambulauerunt. Si iustitias
as meas prophanauerunt: et
mandata mea non custodie
runt. Visitabo in uirga ini
quitates eorum: et in verber
bus peccata eorum. Mise
cordiam autem meam non
dispergam ab eo: neq; nocc
bo in ueritate mea. Neq;
pphanabo testamentu meu
um: et quę procedunt de la
bys meis non faciam irrita.
Semel iuraui in sancto
meo: si dauid mentiar: semẽ
eius in eternum manebit.
Et thronus eius sicut sol
in conspectu meo: et sicut lu
na in eternum et testis in ce
lo fidelis. Tu uero reppulis
ti et despexisti: distulisti xpm
tuum. Euertisti testamen
tum serui tui: prophanasti
in terra sanctuarium eius.
Destruxisti omẽs sepes eius.
posuisti firmamentum eius
formidinem. Rapiẽt
eum omẽs transeuntes uiã:

factus est obprobrium uici
nis suis. Exaltasti dexterã
deprimentium eum: letificasti
omnes inimicos eius. Aver
tisti adiutorium gladij eius:
et non es auxiliatus ei in bel
lo. Destruxisti eum ab emũ
datione: et sedem eius in ter
ra collisisti. Minorasti dies
temporis eius: perfudisti eum
confusione. Usq; quo dñe
auertis in finem: exardescet
sicut ignis ira tua. Memo
rare quę mea substantia: nũ
quid enim uane constituisti
omnes filios hominũ. Quis
est homo qui uiuet et non ui
debit mortem: eruet aiam su
am de manu inferi. Ubi sũt
miserationes tue antiq; dñe:
sicut iurasti dauid in ueritа
te tua. Memor esto domine
obprobrij seruorũ tuor: qđ
continui in sinu meo multa
rum gentium. Quod expro
brauerunt inimici tui dñe: qđ
exprobrauerunt commutatio
nem xpi tui. Benedictus

dns in eternum.fiat fiat.

Oratio moysi ad impetrandū beneficia populo israel quem eduxit de egypto.

Domine refugium factus es nobis: a generatione et generationē.
Priusq̄ montes fierent aut formaretur terra: et orbis a seculo tu es deus. Et ante tas hominem in humilitatē: et dixisti convertimini filii hominum. Quoniam mille anni ante oculos tuos: tanq̄ dies hesterna que pretcrit.
Et custodia in nocte que pro nichilo habentur eorum anni eunt. Mane sicut herba transeat mane floreat et transeat: vespe decidant i duret et arescat. Quia defecimus in ira tua: et in furore tuo turbati sumus. Posuisti iniquitates nostras in conspectu tuo: seculum nostrum in illuminatione vultus tui.
Quoniam omnes dies nri defecerunt: in ira tua defecimus.
Anni nostri sicut aranea meditabuntur: dies annorum nostrorum in ipsis septuaginta annis. Si autem in potentatibus octoginta anni: et amplius eorum labor et dolor.
Quoniam supervenit mansuetudo: et corripiemur.
Quis novit potestatem ire tue: et pre timore tuo iram tuam dinumerare. Dextram tuam sic notam fac: et eruditos corde in sapientia. Convertere domine usquequo: et deprecabilis esto super servos tuos.
Repleti sumus mane misericordia tua: exultavimus? et delectati sumus in omnib;

dicbus nostris. Cecida sum
pro dicbus quibus nos hum
ili: annis quibus vidimus
mala. Respice in seruos tu
os et in opa tua: et dirige filu
os eorum. Et sit splendor
dominu dei nostri sup nos: et
opa manuum nostrarum di
rige sup nos: et opus manu
um nostrarum dirige.

ps moysi in quo demonstrat mi
raculor beneficiu dei sup populu

Qui habitat in ad
iutorio altissimi:
in protectione dei
celi commorabitur. Dicet
domino susceptor meus es tu.
et refugium meus spera

bo in eum. Quoniam ipse li
berauit me de laqueo venan
tium: et a verbo aspo. Sca
pulis suis obumbrabit tibi:
et sub pennis eius sperabis.
Scuto circumdabit te veri
tas eius: non timebis a timo
re nocturno. Sagitta volã
te in die: a negotio perambulã
te in tenebris: ab incursu et de
monio meridiano. Cadent
a latere tuo mille et decem mi
lia a dextris tuis: ad te autem
non appropinquabit. Ue
rumptamen oculis tuis consi
derabis: et retributionẽ pecca
torum videbis. Quoniã tu
es dñe spes mea: altissimum
posuisti refugium tuũ. Non
accedet ad te malum: et flage
llum non appropinquabit ta
bernaculo tuo. Quoniam
angelis suis mandauit de te:
ut custodiant te in omnib;
vijs tuis. In manib; por
tabunt te: ne offendas ad la
pidem pedem tuum. Sup
aspidem et basiliscum ambu

labis: et conculcabis leonem
et draconem Quoniam in
me speravit liberabo eū: pro
tegam eum quoniam cognō
vit nomen meum Clamā
vit ad me et ego exaudiam eū.
cum ipso sum in tribulatiō
ne eripiam eum et glorificabo
eum Longitudine dierum
ad implebo eum: et ostendam
illi salutare meum.

Psalmus moysi quem fecit ut
cantaretur in die sabbati in me
moriam benedictionis.

Bonum est confi
teri domino: et
psallere nomini
tuo altissime Ad annun
tiandum mane misericordiā
tuam: et veritatem tuam per
noctem In decacordo psal
terio cum canticō in cythara.
Quia delectasti me domine
in factura tua: et in operib;
manuum tuarum exultabo.
Quam magnificata sunt
opera tua domine: nimis pro
funde facte sunt cogitationes
tue Vir insipiens non cog
noscet: et stultus nō intelli
get hec Cum exorti fuerint
peccatores sicut fenum: et ap
paruerint omēs qui operantur
iniquitatem ut intereant
in seculum seculi: tu autem
altissimus in eternum domi
ne Quoniam ecce inimici
tui domine: qm ecce inimici
tui peribunt et dispgentur
omēs qui operantur iniquitatē.
Et exaltabitur sicut unicor
nis cornu meum: et senectus
mea in misericordia uberi.
Et despexit oculus meus
inimicos meos: et ab insur
gentibus in me malignanti
bus audiet auris mea Jul

tus ut palma florebit: et si
cut cedrus libani multiplica
bitur. Plantatus in domo
domini: in atriis domus dei
nostri sic efflorebit. Adhuc
multiplicabuntur in senecta
ubere: et bene patientes erūt
ut annuncient. Quoniã
rectus dominus deus noster:
et non est iniquitas in eo.

ps moysi de tempore messe au
subiacenda sunt regna omnia

Dominus regna
uit decorem in
duitus est: indu
tus est dominus fortitudinẽ
et precinxit se. Etenim fir
mauit orbem terre: qui nõ

commouebitur. Parata se
des tua: ex tunc a seculo tu es.
Eleuauerunt flumina dñe.
eleuauerunt flumina uocem
suam. Eleuauerũt flumi
na fluctus suos: a uocibus a
quarũ multarum. Mira
biles elationes maris: mira
bilis in altis dñs. Testimo
nia tua credibilia facta sunt
nimis: domum tuã decet sa
nctitudo dñe. in longitudine dier.

ps moysi ad inuocãdũ pplim isrl'
a quodã exule carnẽtes i tpe suo.

Deus ultionũ do
minus: deus ul
tionum libere c
Exaltare qui iudicas

terram: reddere retributionē sup
bis. Usqz quo peccatores do
mine: usqz quo peccatores glo
riabuntur. Effabuntur et
loquentur iniquitatē: loquē
tur omnes qui operantur inius
tiam. Populum tuū dñe
humiliauerunt: et hereditatē
tuam uexauerunt. Uiduā
et aduenam interfecerunt: et
pupillos occiderunt. Et dix
erunt non uidebit dominus:
nec intelliget deus iacob. In
telligite insipientes in popu
lo: et stulti aliquando sapite.
Qui plantauit aurem nō
audiet: aut qui finxit oculū
non considerat. Qui corri
pit gentes non arguet: qui
docet hominem scientiam.
Dominus scit cogitatio
nes hominum quoniam uа
ne sunt. Beatus homo qꝫ
tu erudieris domine: et de le
ge tua docueris eum. Ut
mitiges ei a diebus malis:
donec fodiatur peccatori fouea.
Quia non repellet dominꝰ
plebem suam: et hereditatem
suam non delinquet. Quo
adusqz iustitia conuertetur
in iudicium: et qui iuxta illā
omnes qui recto sunt corde.
Quis consurget mihi ad
uersus malignantes: aut qꝫs
stabit mecum aduersus opā
tes iniquitatē. Nisi quia
dominus adiuuit me: paulo
minus habitasset in inferno
anima mea. Si dicebam
motus est pes meus. miseri
cordia tua domine adiuua
bat me. Secundum mul
titudinem dolorum meorum
in corde meo: consolationes
tue letificauerunt aiam me
am. Unquid adherit ti
bi sedes iniquitatis: qui fin
gis laborem in precepto.
Captabant in animam
iusti: et sanguinem innocen
tem condemnabunt. Et
factus est mihi dñs in refu
gium: et deus meus in adiu
torium spei mee. Et reddet
illis iniquitatem ipsorū: in

malicia eorum dispdet eos dominus deus noster.

Psalmus moysi ad inducendū filios israel ad laudem dei et o bedientiam antequam ingr derentur terram promissionis

Venite exultemus domino. iubilem deo salutari nō. Præoccupemus faciē eius in confessione: et in psalmis iubilemus ei. Quoniam deus magnus dns: et rex mg nus sup omēs deos. Quia in manu eius sūt omnes fi nes terre: et altitudines mon tiū ipsius sunt. Quia ipius est mare et ipe fecit illud: et siccā manus eius formauc

runt. Venite adoremus et p cidamus ante deū ploremus cora dño qui fecit nos: quia ipse est dns deus nr. Et nos populus pascue eius: et oues manus eius hodie si uocē ei audieritis. nolite obdurare corda uestra Sicut in irrita tione secdm diem temptationis in deserto. Ubi temptauerūt me pres uestri: probauerūt et uiderunt opa mea Quadra ginta annis offensus fui ge nerationi illi: et dixi semp hi errant corde Et isti nō cog nouerunt uias meas quib; iurau in ira mea: si introibūt in requiem meam.

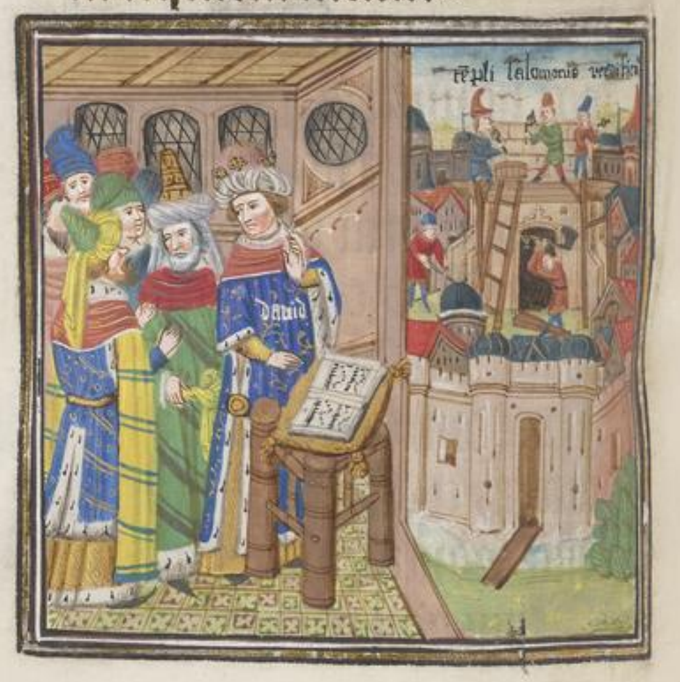

psalmus iste dauid est diuina num gratiarū actio de reedifica tione templi post captiuitatē babilonicam.

Cantate domino cā ticum nouum: cantate domino omnis terra. Cantate domino et benedi cite nomen eius: annuntia te de die in diem salutare eius. Annuntiate inter gentes gloriam eius: in omnib; po pulis mirabilia eius quōm magnus dominus et lauda bilis nimis: terribilis est sup omnes deos quoniam om nes dii gentium demonia: do minus autem celos fecit cō fessio et pulchritudo in cōspec tu eius: sanctimonia et mag nificentia in sanctificatione eius. Afferte domino patrie gentium afferte dño gloriā et honorem: afferte dño gloriā nomini eius tollite hosti as et introite in atria eius: a dorate dominum in atrio scō eius. Commoueatur a fa cie eius uniuersa terra: dicite in gentibus quia dñs regnauit. Etenim correxit orbē terre qui non commouebitur. iudicabit populos in equita te. Letentur celi et exultet terra commoueatur mare et plenitudo eius: gaudebūt cā pi et omnia que in eis sunt. Tunc exultabunt omnia ligna siluarum: a facie dñi quia uenit quōm uenit iudica re terram. Iudicabit orbē terre in equitate: et populos in ueritate sua.

Ops dauid de aduē tu xpisti ad mdi Omnus cum.

regnauit exultet terra: letentur insule multe. Nubes
et caligo in circuitu eius:
iustitia et iudicium correctio
sedis eius. Ignis ante ipsum precedet: et inflamma
bit in circuitu inimicos eius.
Illuxerunt fulgura eius
orbi terre: vidit et commota
est terra. Montes sicut cera
fluxerunt a facie dñi: a facie
domini omnis terra. Annun
tiauerunt celi iustitiam
eius: et viderunt omnes popli
gloriam eius. Confundã
tur omnes qui adorãt sculp
tilia: et qui gloriantur in si
mulacris suis. Adorate do
minum omnes angeli eius:
audiuit et letata est syon.
Et exultauerunt filie iu
de: propter iudicia tua dñe.
Quoniam tu dominus
altissimus super omnem ter
ram. nimis exaltatus es su
per omnes deos. Qui dili
gitis dominum odite malũ
custodit dominus animas
sanctorum suorum: de manu
peccatoris liberabit eos.
Lux orta est iusto: et rec
tis corde letitia. Letamini
iusti in domino: et confitemi
ni memorie sanctificationis
eius. Gloria patri et filio.

ps dauid de aduentu xpi pri
mo de iudicio.

Anta
te do
mino
canta
am
nouũ:
qua
mirabilia fecit alsauit
sibi dextera eius: et brachiũ
sanctum eius. Notum fe
cit dominus salutare suum:
in conspectu gentium reuela
uit iustitiam suam. Recor
datus est misericordie sue et
ueritatis sue.domui israel.
Uiderunt omnes termini
terre: salutare dei nr̃i. Iu
bilate deo omnis terra:
cantate et exultate et psallite.
Psallite domino in cythara
in cythara et uoce psalmi:
in tubis ductilibus et uoce
tube cornee. Iubilate in
conspectu regis domini mo
ueatur mare et plenitudo eius:
orbis terrarum et qui habitãt
in eo. Flumina plaudent
manu simul montes exulta
bunt a conspectu domini:
quoniam uenit iudicare ter
ram. Iudicabit orbem ter
ram in iustitia: et populos
in equitate.

ps dauid de aduentu xpristi pri
mo de iudicio ad iudicandum
populũ ad diuinum cultum.

Dominus regna
uit irascantur po
puli: qui sedes su
per cherubin moueatur terra
Dominus in syon magn?:
et excelsus sup oñs populos.
Confitentur nomini tu
o magno qm terribile & sanc
tum est: et honor regis iudicium

diligit eum parasti directiones: iudicium et iustitiam in iacob tu fecisti. Exaltate dñm deū nrm: et adorate scabellum pedū eius qm sanctū est. Moyses et aaron in sacerdotibus eius: et samuel inter eos qui invocant nomē eius. Invocabant dñm et ipse exaudiebat eos: et in colūpna nubis loquebatur ad eos. Custodiebant testimonia eius: et preceptū qd dedit illis. Domine dūs noster tu exaudiebas eos deus tu propitius fuisti eis: et ulciscēs in oēs adinuentiones eorū. Exaltate dñm deum nostrum et adorate in monte sancto eius: qm sanctus dūs deus noster.

psalmus dauid factus ut cantetur in oblatione hostie pacifice

Jubilate deo omnis terra: seruite dño in letitia. Introite in conspectu eius: in exultatione. Scitote qm dominus ipse est deus: ipse fecit nos et non ipsi nos. Populus eius et oues pascue eius introite portas eius in confessione: atria eius in ymnis confitemini illi. Laudate nomen eius quoniam suauis est dūs: in eternum misericordia eius: et usq; in generationem et generationem veritas eius.

Gloria patri et filio et spū sancto. Sicut erat in princ.

ps dd quē frat quado cognouit se tribulatū in regno.

Iscordiam et iu
dicium cantabo ti
bi dñe: psallam et intelli
gam in via ĩmaculata quan
do uenies ad me. Ambu
labam in innocentia cordis
mei: in medio domus mee.
Non proponebam ante o
culos meos rem iniustam: fa
cientes preuaricationes odiui.
Non adhesit mihi cor pra
uum: declinantem a me ma
lignum non cognoscebam.
Detrahentem secreto proxi
mo suo: hunc persequebar.
Superbo oculo et insaciabi
li corde: cum hoc non edebam.
Oculi mei ad fideles terre:
ut sedeant mecum ambulans
in via ĩmaculata: hic mihi
ministrabit. Non habita
bit in medio domus mee: qui
facit superbiam qui loquitur
iniqua non direxit in conspec
tu oculorum meorum. In ma
tutino interfitiebam omnes

pctores terre: ut disperdā
de ciuitate dñi: omnes operantes
iniquitatem. Gloria pri.

psalmus dauid ad litteram lo
quitur de anxietate populi ĩ
tali expectans aduentū messie.

Domine
exaudi
oratio
nē meā:
et clam
meus
ad te ueniat. Non auertas
faciem tuam a me: in quacū
q; die tribulor inclina ad me
aurem tuam. In quacū
q; die inuocauero te: uelo
citer exaudi me. Quia defecer

runt sicut fumus dies mei:
et ossa mea sicut aremum
arserunt. Percussus sum
ut fenum et aruit cor meū:
quia oblitus sum cōmedere
panem meū. A voce gemi
tus mei adhesit os meū car
ni mee. Similis factus sū
pellicano solitudinis: factus
sum sicut nocticorax in domi
cilio. Vigilauī et factus
sum sicut passer solitarius i
tecto. Tota die exprobra
bant michi inimici mei: et q̄
laudabant me aduersū me
iurabant. Quia cinerem
tanq̄ panem manducabā:
et potum meū cum fletu mi
scebam. A facie ire indigna
tionis tue: quia elevans allī
sisti me. Dies mei sicut um
bra declinauerunt: et ego si
cut fenum aruī. Tu autē
domine in eternum permanes.
et memoriale tuum in gene
ratione et generationē. Tu
exurgens domine misereberis
syon: quia tempus miserendi eius quia uenit tēpus.
Quoniam placuerunt ser
uis tuis lapides eius: et terre
eius miserebuntur. Et ti
mebunt gentes nomen tuū
domine: et omnes reges terre
gloriam tuam. Quia edi
ficauit dns syon: et uidebit
in gloria sua. Respexit in
orationē humilium: et non
sprevit precem eorū. Scri
bantur hec in generatione
altera: et populus qui crea
bitur laudabit dnm. Quia
prospexit de excelso sancto
suo: dominus de celo in terrā
aspexit. Ut audiret gemi
tus compeditorum: ut solue
ret filios interemptorū. Ut
annunciet in syon nomen
dni: et laudem eius in ihrlm.
In conueniendo populos
in unum: et reges ut seruiāt
domino. Respondit ei in u
a uirtutis sue: paucitatē die
rum meorū nūcia mihi. Ne
reuoces me in dimidio dier
meorū: in generatione et ge

nerationem anni tui Tu
no tu domine terram fundasti.
et opa manuū tuarum sunt
cli Ipsi peribunt tu aut
pmanes: et omnes sicut uest
imentum ueterascent et
sicut opertorium mutabis eos
et mutabuntur: tu autem id
ipse es et anni tui non defici
ent Filii seruorum tuorū
habitabunt: et semen eorum
in seculum dirigetur Ia.

Psalmus dauid iste est quedā
laus diuina A dauid cōpositus

Benedic anima
mea dño: et om
nia que intra me
sunt nomini scō eius Be

nedic anima mea domino: et
noli obliuisci omēs retributio
nes eius Qui propitiatur
omnibus iniquitatibus tuis:
qui sanat omēs infirmitates
Qui redimit de interitu vi
tam tuam: qui coronat te in
misericordia et miserationibz.
Qui replet in bonis desid
erium tuum: renouabitur ut
aquile iuuentus tua Fa
ciens misericordias dominus.
et iudiciū omnibus iniuriā
patientibus Notas fecit
uias suas moysi: filiis israel
voluntates suas Misericors
et miserator dns: longanimis
et multum miserator Nō
in perpetuum irascetur: neq;
minabitur Nō
secundū peccata nostra fecit
nobis: neq; secundū iniqui
tates nostras retribuit nobis.
Quoniā secundū altitudi
nem celi a terra: corroborauit
misericordiā suam sup timē
tes se. Quantū distat ortus
ab occidente: longe fecit a no

bis iniquitates meas Quo
modo misereatur patri filiorū:
misertus est dns timentibus
se: qm ipse cognouit figmen
tum nostrum Recordatus
est quoniam pulus sumus
homo: sicut fenum dies eius
tanq̄ flos agri sic efflorebit.
Quoniam spūs pertransi
bit in illo et non subsistet: et
non cognoscet amplius locū
suum. Misericordia autē
dn̄i ab eterno: et usq; in eter
num sup timentes eū. Et
iustitia illius in filios filio
rū: his qui seruant testamē
tum eius. Et memores sūt
mandatorum ipius: ad face
endū ea Dominus in celo
parauit sedem suam: et reg
num ipius omnib; domi
nabitur. Benedicite dn̄o
omes angeli eius potentes
uirtute: facientes uerbū illi
us ad audiendam uocem
sermonū eius. Benedicite dn̄o
omes uirtutes eius: ministri
eius qui facitis uoluntatem
eius. Benedicite dn̄o omnia
opa eius: in omni loco dom
inationis eius benedic anima
mea domino. Gloria patri.

psalmus dauid de eadem mater
ia de qua est prior.

Benedic anima
mea domino: dn̄e
deus meus mag
nificatus es uehementer. Con
fessionem et decorem induisti:
amictus lumine sicut uestimē
to. Extendens celum sicut
pellem: qui tegis aquis sup
ora eius. Qui ponis nubē
ascensum tuum: qui ambu
las sup pennas uentorum.
Qui facis angelos tuos

spūtus: et nunstios tuos ig
nem urentem. Qui fūdat
ti terram sup stabilitatē suā:
non inclinabitur in seculū se
culi. Abyssus sicut uestimē
tum amictus eius: sup mon
tes stabunt aquę. Ab inar
paţone tua fugient: a uoce
tonitrui tui formidabūt. As
cendunt montes et descendūt
campi: in locum quem fun
dasti eis. Terminū posuis
ti quem non transgredientur.
neq; conuertentur operire terrā.
Qui emittis fontes in con
uallibus: inter mediū mon
tiū pertransibunt aquę. Po
tabunt omnes bestię agri: et
spectabunt onagri in sitī suā.
Sup ea uolucres cęli habi
tabunt: de medio petrarum
dabunt uoces. Rigās mō
tes de superioribus suis: de
fructu operum tuorū satiabit
terra. Producens fenum
umentis: et herbam seruitu
ti hominū. Ut educas pa
nem de terrā: et uinū lętificet

cor hominis. Ut exhilaret
faciem in oleo: et panis cor
hominis confirmet. Satu
rabuntur ligna campi et
cedri libani quas plantauit.
illis passeres nidificabunt.
Herodii domus dux est eo
rum montes excelsi cerui: pe
tra refugium hericiis.
Fecit lunam in tempora:
sol cognouit occasum suum.
Posuisti tenebras et facta
est nox: in ipā pertransibunt.
omnes bestię silue. Catuli le
onum rugientes ut rapiant.
et querant a deo escam sibi.
Ortus est sol et congrega
ti sunt: et in cubilibus suis
collocabuntur. Exibit ho
mo ad opus suum: et ad ope
rationem suam usq; ad uespe.
Quam magnificata sunt
opera tua domine omnia in sa
pientia fecisti: impleta est ter
ra possessione tua. Hoc mare
magnum et spatiosū manu
bus: illic reptilia quorū nō
est numerus. Animalia

pusilla cum magnis: illic na
ues pertransibunt. Draco is
te quem formasti ad illuden
dum ei: omnia a te expectant
ut des illis escam in tempore.
Dante te illis colligent: a
periente te manum tuam om̃a
implebuntur bonitate. Au
tem te faciem turba
buntur auferes spiritum eo
et deficient: et in pulueꝝ suũ
reuertentur. Emitte spũ
tuum et creabuntur: et reno
uabis faciem terre. Sit glo
ria domini in seculum: letabi
tur dominus in operibus su
is. Qui respicit terram et
facit eam tremere: qui tan
git montes et fumigant.
Cantabo domino in uita
mea: psalmum deo meo quã
diu sum. Jocundum sit
ei eloquium meum: ego ue
ro delectabor in domino. De
fiant peccatores a terra et
iniqui ita ut non sint: bene
dic anima mea domino.
Gloria patri et filio. ꝛc̃.

psalmus iste primus inter illos
qui dicuntur alleluie est quedã
mutatio ad diuinã laudẽ sicut
et duo sequentes.

Confitemini dño
et inuocate nomẽ
eius: annunciate inter gen
tes opa eius. Cantate ei:
psallite ei: narrate omnia
mirabilia eius. Laudamini
in nomine sancto eius: letet
tur cor querentium dominũ.
Querite dominũ et confir
mamini: querite faciẽ eius
semp. Mementote mira
bilium eius que fecit: prodi
gia eius et iudicia oris eius.
Semen abrahã serui ei.

filij iacob electi eius. Ipse do
minus deus noster: in uniu
sa terra iudicia eius. Me
mor fuit in seculum testamen
ti sui: uerbi quod mandauit
in mille generationes. Quod
disposuit ad abraham: et iu
ramenti sui ad isaac. Et
statuit illud iacob in preceptū.
et israel in testamentum eter
num. Dicens tibi dabo ter
ram chanaan: funiculū he
reditatis uestre. Cum esset
numero breui: paucissimi et
inquilini eius. Et pertransierūt
de gente in gentem: et de reg
no ad populum alterum.
Non reliquit hominē no
cere eis: et corripuit pro eis re
ges. Nolite tangere xpōs
meos: et in prophetis meis
nolite malignari. Et uo
cauit famem sup terram: et
omne firmamentum panis
contriuit. Misit ante eos
uirum: in seruum uenundā
tus est ioseph. Humilia
uerunt in compedibus pedes

eius ferrum pertransiit aiam
eius: donec ueniret uerbum
eius. Eloquium domini in
flammauit eum misit rex et
soluit eū: princeps populoꝝ
et dimisit eum. Constitu
it eum dominum domus su
e: et principem omnis pos
sessionis sue. Et erudiret
principes eius sicut semetip
sū: et senes eius prudentiā
doceret. Et intrauit israel
in egyptum: et iacob aduo
la fuit in terra cham. Et
auxit populum suū uehemē
ter: et firmauit eum sup ini
micos eius. Conuertit cor
eorum ut odirent populum
eius: et dolum facerent in ser
uos eius. Misit moysen
seruum suum: aaron quem
elegit ipm. Posuit in eis
uerba signorum suorū: et p
digniorum suoꝝ in terra cham.
Misit tenebras et obscura
uit: et non exacerbauit ser
mones suos. Conuertit
aquas eorum in sanguinē:

et occidit primos eorū. Et
dixit terra eorū ranas: in peni
tralibus regum ipōr. Dixit
it et venit cynomia et cyni
phes: in omnibus finibus
eorū. Posuit pluuias eor
grandinem: ignem combu
rentem in terra ipsorū. Et
percussit vineas eorum et fi
culneas eorum: et contriuit
lignum finium eor. Dixit
et venit locusta et bruchus:
cuius non erat numerus.
Et comedit omne fenum
in terra eorum: et comedit
omne fructū terre eorū. Et
percussit omne primogenitū
in terra eorū: primicias oīs
laboris eorum. Et eduxit
eos cum argento et auro: et
non erat in tribubus eorum
infirmus. Letata est egyp
tus in profectione eor: quia
incubuit timor eorū sup eos.
Expandit nubem in pro
tectione eorum: et ignem ut
luceret eis per noctem. Pe
tierunt et venit coturnix: et
pane cęli saciauit eos. Dis
rupit petram et fluxerunt a
que: abierunt in sicco flumia.
Quia memor fuit verbi sā
cti sui: qđ habuit ad abraham
puerū suum. Et eduxit po
pulum suū in exultatione: et
electos suos in letitia. Et de
dit illis regiones gentium: et
labores populorū possiderūt.
Ut custodiant iustificatio
nes eius: et legē eius requirāt.

Titulus istius psalmi alleluya
alla primo datur alleluya p
laude dei in presenti secundo p
laude in futuro.

Confitemini dño
quoniā bonus: quī

ui seculum misericordia eius.
Quis loquetur potentias
domini: auditas faciet omnes
laudes eius. Beati qui cus
todiunt iudicium: et faciunt
iustitiam in omni tempore.
Memento mei domine in be
neplacito populi tui: visita
nos in salutari tuo. Ad ui
dendum in bonitate electoru
tuoru: ad letandu in letitia gen
tis tue: ut laudem cum here
ditate tua. Peccauimus
cum patribus nostris: iniuste
egimus iniquitatem fecimus.
Patres nostri in egypto non
intellexerunt mirabilia tua:
non fuerunt memores multi
tudinis misericordie tue. Et
irritauerunt ascendentes in
mari: mari rubro. Et sal
uauit eos propter nomen su
um: ut notam faceret potes
tatem suam. Et increpuit
mare rubrum et exsiccatum
est: et deduxit eos in abyssis
sicut in deserto. Et salua
uit eos de manu odientiu: et
redemit eos de manu inimici.
Et operuit aqua tribulan
tes eos: unus ex eis non remã
sit. Et crediderunt uerbis
eius: et laudauerunt laudem
eius. Cito fecerunt oblita sunt
operum eius: non sustinuerunt
consilium eius. Et concu
piuerunt concupiscentiã in de
serto: et tentauerunt deum
in inaquoso. Et dedit eis pe
titionem ipsorum: et misit sa
turitatem in aias eorũ. Et
inuidebant moysen in cas
tris: aaron sanctum domini.
Aperta est terra et deglutiu
it dathan: et operuit super
congregationem abyron.
Et exarsit ignis in syna
goga eorum: flamma cõbus
sit peccatores. Et fecerunt
uitulum in oreb: et adorauer
unt sculptile. Et mutauer
unt gloriam suam: in simi
litudinem uituli comedentis
fenum. Obliti sunt deum qui
saluauit eos qui fecit mag
nalia in egypto mirabilia in

terra cham: terribilia in mari
rubro. Et duxit ut dispde
ret eos: si non moyses electꝰ
eius stetisset in confractione
in conspectu eius. Et auer
teret iram eius ne dispderet e
os: et pro nichilo habuerũt
terram desiderabilem. Non
crediderunt uerbo eius. Et mur
murauerunt in tabernacu
lis suis: non exaudierunt
uocem domini. Et eleuauit
manum suam sup eos: ut
prosterneret eos in deserto.
Et ut dispergeret semen eoꝝ
in nationibus: et dispderet
eos in regionibus. Et im
plicati sunt beelphegoꝝ: et co
mederunt sacrificia mortuoꝝ
Et irritauerunt eũ in ad
inuentionibꝫ suis: et multa
plicata est in eis ruina. Et
stetit phinees et placauit: et
cessauit quassatio. Et reputa
tũ est ei ad iustitiam: in ge
neratione et generationem
usqꝫ in sempiternũ. Et ir
ritauerunt eum ad aquas
contradictionis et uexatus
est moyses propter eos: quia
exacerbauerunt spm eius.
Et distinxit in labijs suis.
non dispdiderũt gentes quas
dixit dñs illis. Et cõmixti
sunt inter gentes et didicerũt
opa eorum et seruierũt sculp
tilibus eoꝝ: et factũ est illis i
scandalũ. Et immolauerũt
filios suos: et filias suas dae
monijs. Et effuderunt san
guinem innocentẽ sanguinẽ
filiorũ suoꝝ et filiarũ suarũ:
quas sacrificauerũt sculptili
bus chanaan. Et interfec
ta est terra in sanguinibꝫ et
contaminata est in operibꝫ
eorũ: et fornicata fuit in adin
uentionibꝫ suis. Et iratus
est furore dñs populo suo: et
abhominatus est hereditatẽ
suam. Et tradidit eos in
manus gentiũ: et dominati
fuerũt eoꝝ qui oderũt eos. Et
tribulauerũt eos inimici eoꝝ.
et humiliati sunt sub manibꝫ
eoꝝ: sepe liberauit eos. Ip̃

autem exacerbauerunt eū in
consilio suo: et humiliati sūt
in iniquitatibz suis. Et vi
dit cum tribulaurentur: et au
diuit orationē eoz. Et me
mor fuit testamenti sui: et pe
nituit eū secūm multitudinē
miserationū suaz. Et dedit
eos in misericordias: in con
spectu oīm qui ceperant eos.
Saluos fac nos dñe deus
noster: et congrega nos de na
tionibz. Ut confitcamur
nomini sancto tuo: et glorie
mur in laude tua. Benedic
tus dominus deus israel: a se
culo et usqz in seculū: et dicet
omnis populus fiat fiat.

Titulus psalmi alleluya et est
gradarum actio pro redempti
one facta per xpm̄ltum.

Confitemini dño
quoniam bonus.
Qm̄ in seculū misc
ricordia eius. Dicant qui
redempti sunt a domino quos
redemit de manu inimica: de
regionibus congregauit eos.
A solis ortu et occasu: ab
aquilone et mari. Errauc
runt in solitudine in inaquo
so: viam ciuitatis habitacu
li non inuenerunt. Esurie
tes et sitientes: anima eoz̄
in ipsis defecit. Et clama
uerunt ad dominum cum tri
bularentur: et de necessitatibz
eoz̄m eripuit eos. Et de
duxit eos in viam rectam: ut
irent in ciuitatem habitacio
nis. Confitcantur domi
no misericordie eius: et mi
rabilia eius filijs hominū.
Qu saciauit animā ina
nem: et animam esurientē
saciauit bonis. Sedentes i

tenebris et umbra mortis:
vinctos in mendicitate et ferro. Quia exacerbaverunt
eloquia dei: et consilium altissimi irritaverunt. Et
humiliatum est in laboribus cor eorum: infirmati sunt
nec fuit qui adjuvaret. Et
clamaverunt ad dominum
cum tribularentur: et de necessitatibus eorum liberavit eos.
Et eduxit eos de
tenebris et umbra mortis:
et vincula eorum dirupit.
Confiteantur domino mi
sericordie eius: et mirabilia
eius filiis hominum. Quia
confregit portas ereas: et
vectes ferreos confregit. Suscepit eos de via iniquitatis
eorum: propter iniustitias
enim suas humiliati sunt.
Omnem escam abhominata est anima eorum: et ap
propinquaverunt usque ad
portas mortis. Et clama
verunt ad dominum cum
tribularentur: et de necessita
tibus eorum liberavit eos.
Misit verbum suum et sa
navit eos: et eripuit eos de
interitionibus eorum. Con
fiteantur domino misericor
die eius: et mirabilia eius fi
liis hominum. Et sacrifi
cent sacrificium laudis: et a
nuncient opera eius in exulta
tione. Qui descendunt ma
re in navibus: facientes o
perationem in aquis multas.
Ipsi viderunt opera dni.
et mirabilia eius in profun
do. Dixit et stetit spiritus
procelle: et exaltati sunt fluc
tus eius. Ascendunt usque
ad celos et descendunt usque
ad abyssos: anima eorum in
malis tabescebat. Conturbati
sunt et moti sunt sicut ebri
us: et omnis sapientia eorum
devorata est. Et clamave
runt ad dominum cum tri
bularentur: et de necessitati
bus eorum eduxit eos. Et
statuit procellam eius in au
ram: et siluerunt fluctus eius.

Et letata sunt quia siluc
runt: et deduxit eos in portu
voluntatis eorum. Confite
antur domino misericordie ei?
et mirabilia eius filijs hoim.
Et exaltent eum in ecclesia
plebis: et in cathedra seniorū
laudent eum. Posuit flumi
na in desertum: et exitus aq?
rum in sitim. Terram fructiferā
in salsuginem: a malitia in
habitantiū in ea. Posuit
desertum in stagna aquarum:
et terram sine aqua in exitus
aquarum. Et collocauit i
lic esurientes: et constituerūt
ciuitatem habitationis. Et
seminauerunt agros et plan
tauerunt uineas: et fecerunt
fructum natiuitatis. Et be
nedixit eis et multiplicati sūt
nimis: et iumenta eorum nō
minorauit. Et pauci facti
sunt et uexati sunt: et a tribu
latione malorum et dolore.
Effusa est contemptio super
principes: et errare fecit eos in
uio et non in uia. Et ad

nuit pauperem de inopia: et
posuit sicut oues familias.
Uidebunt recti et letabun
tur: et omnis iniquitas opila
bit os suum. Quis sapiēs
et custodiet hec: et intelliget
misericordias domini.

Psalmus dauid iste est graduū
actionis pro victoria eius contra ūnucos.

Paratum cor meū
deus paratum cor
meum: cantabo
et psallam in gloria mea.
Exurge psalterium et cy
thara: exurgam diluculo.
Confitebor tibi in populis
domine: et psallam tibi in
nationibus. Quia magna

sup celos misericordia tua:
et usq; ad nubes ueritas tua.
Exaltare sup celos deus
et sup omnem terram glo
a tua: ut liberentur dilecti
tui Saluum fac dextera
tua et exaudi me: deus locu
tus est in sancto suo Ex
ultabo et diuidam sicimā:
et conuallem tabernaculoꝝ
dimetiar Meus est gala
ad et meus est manasses: ꝛ
effraym suscepto capitis mei.
Iuda rex meus: moab le
bes spei mee In ydumeā
extendam calciamentū meū:
mihi alienigene amici facti
sunt. Quis deduxit me in
ciuitatem munitam: quis
deduxit me usq; in ydumeā.
Nonne tu deus qui repu
listi nos: et non exibis deus
in uirtutibus nostris A
nobis auxilium de tribula
tione: quia uana salus ho
minis In deo faciemus
uirtutem: et ipse ad nichilū
deducet inimicos nostros.

psalmus dauid de passione xpi
quantum ad hoc quod fuit.
traditus a iuda proditore.

Deus laudem meā
ne tacueris: quia
os peccatoris ꝛ os
dolosi sup me apti est Lo
cuti sunt aduersum me lin
gua dolosa et sermonib; ody
circumdederunt me: et expug
nauerunt me gratis Pro
eo ut me diligerent detrahe
bant mihi: ego autē orabā.
Et posuerunt aduersum
me mala pro bonis ꝛ odiū
pro dilectione mea Domi
ne domine sup eum peccato
rem: et diabolus ster a dextris

cius iudicatur exeat condemp
natus: et oratio eius fiat in
peccatum. Fiant dies eius
paucæ: et episcopatum eius ac
cipiat alter. Fiant filii eius
orphani: et uxor eius uidua.
Nutantes transferantur
filii eius et mendicent: eiciã
tur de habitationibus suis.
Scrutetur fenerator omnẽ
substantiam eius: et diripi
ant alieni labores eius. Nõ
sit illi adiutor: nec sit qui mi
sereatur pupillis eius. Fi
ant nati eius in interitum:
in generatione una deleatur
nomen eius. In memoriam
redeat iniquitas patrum
eius in conspectu domini: et
peccatum matris eius non de
leatur. Fiant contra do
minum semper et disperdat
de terra memoria eorum: p
eo quod non est recordatus
facere misericordiam. Et
persecutus est hominem ino
pem et mendicum: et com
punctum corde mortificare.

Et dilexit maledictionẽ
et ueniet ei: et noluit bene
dictionem et elongabitur
ab eo. Et induit maledic
tionem sicut uestimentum et
intrauit sicut aqua in uis
cera eius: et sicut oleum in
ossibus eius. Fiat ei sicut
uestimentum quo operitur:
et sicut zona qua semper præ
cingitur. Hoc opus eorũ
qui detrahunt mihi apud
dominum: et qui loquuntur
mala aduersus animam
meam. Et tu domine do
mine fac mecum propter no
men tuum: quia suauis est
misericordia tua. Libera
me quia egenus et pauper
ego sum: et cor meum conturbatum est intra me. Sicut
umbra cum declinat ablatus
sum: et excussus sum sicut lo
custa. Genua mea infir
mata sunt a ieiunio: et ca
ro mea immutata est propter oleum. Et ego factus
sum obprobrium illis: uide

runt me et mouerunt capita
sua. Adiuua me domine
deus meus: saluum me fac
propter misericordiam tuã.
Et sciant quia manus tua
hec: et tu domine fecisti eã.
Maledicent illi et tu bene
dices: qui insurgunt in me
confundantur seruus autem
tuus letabitur. Induan
tur qui detrahunt mihi pu
dore: et operiantur sicut dy
ploide confusione sua. Cõ
fitebor domino nimis in ore
meo: et in medio multorũ
laudabo eum. Qui astitit
ad dextris pauperis: ut saluã
faceret a psequentibus aiam
meam. Gloria pãtri.

Psalmus dauid de sacerdocio xpi et eius sacrificio quid eukaristia.

capitulo Gloria patri et filio.

Dixit dns dnō meo: sede a dextris meis donec ponam inimicos tuos: scabellum pedū tuorū. Virgam virtutis tue emittet dominus ex syon: dominare in medio inimicorum tuorū. Tecum principium in die virtutis tue in splendoribus sanctorum: ex utero ante luciferum genui te. Juravit dominus et non penitebit eum: tu es sacerdos in eternum secundum ordinem melchisedech. Dns a dextris tuis: confregit in die ire sue reges. Judicabit in nationibus implebit ruinas: conquassabit capita in terra multorum. De torrente in via bibet: propterea exaltabit

ps dauid de eukaristie efficacia.

Confitebor tibi dne in toto corde meo: in consilio iustorum in congregatione. Magna opa dñi: exquisita in omnes voluntates eius. Confessio et magnificentia opus eius: et iustitia eius manet in seculū seculi. Memoriam fecit mirabilium suorum misericors et miserator dominus: escam dedit timentibus se. Memorabitur in seculum testamenti sui: virtutem operum suorū annuntiabit pplo suo. Ut

det illis hereditatem gentiū:
et opa manuum eius ueri
tas et iudicium. Fidelia
omnia mandata eius con
firmata in seculum seculi:
facta in ueritate et equitate.
Redemptionem misit po
pulo suo: mandauit in eter
num testamentum suum.
Sanctum et terribile no
men eius: initium sapientie
timor dñi. Intellectus bo
nus omnibus facientibus e
um: laudatio eius manet in
seculum seculi. Gloria pri.

Psalmus dauid in quo ostendit quot felicitas reddenda est pro omnibus misericordie

Beatus uir qui ti
met dominum:
in mandatis eius
uolet nimis. Potens in ter
ra erit semen eius: generatio
rectorum benedicetur. Glo
ria et diuitie in domo eius: et
iustitia eius manet in seculū
seculi. Exortum est in tene
bris lumen rectis: misericors
et miserator et iustus. Ia
cundus homo qui miseretur
et cōmodat disponet sermo
nes suos in iudicio: quia in
eternum non cōmouebitur.
In memoria eterna erit
iustus: ab auditione mala
non timebit. Paratum cor
eius sperare in domino cōfir
matum est cor eius non cō
mouebitur: donec despiciat ū
micos suos. Dispersit dedit
pauperibus iustitia eius ma
net in seculum seculi: cornu
eius exaltabitur in gloria.
Peccator uidebit et iracūd
dentibus suis fremet et tabes
cet: desiderium peccatorū peribit.

112

Iste psalmus unduat ad laudē
dei ex considerationē sue pro
mōcie qua depressos iustos sub
leuat ad statū honor.

Laudate pueri dnm.
laudate nomen
dominū sit nomen domi
ni benedictum: ex hoc nunc
et usq; in seculum. A solis
ortu usq; ad occasum: laudā
bile nomen dominī. Excelsꝰ
sup omnes gentes dominus:
et sup celos gloria eius. Q
sicut dominus deus noster q
in altis habitat: et humilia
respicit in celo et in terra.
Suscitans a terra inopē:
et de stercore erigens pauperē.

In hoc psalmo unduat psal
mista ad dei laudem pro bene
ficio dato populo israel in exi
tu de egypto.

In exitu israel
de egypto: do
mus iacob de populo bar
baro. Facta est iudea
sanctificatio eius: israel
potestas eius. Mare vi
dit et fugit: iordanus qua
conuersus est retrorsū. Mō
tes exultauerunt ut arietes:

et colles sicut agni ouium.
Quid est tibi mare quod
fugisti: et tu iordanis quia co
uersus es retrorsum. Mon
tes exultastis sicut arietes: t
colles sicut agni ouiũ. A fa
cie domini mota est terra: a fa
cie dei iacob. Qui conuertit
petram in stagna aquarum.
et rupem in fontes aquarũ.
Non nobis domine nõ no
bis: sed nomini tuo da glori
am. Sup misericordia tu
a et ueritate tua: ne quando
dicant gentes ubi est deus co
rum. Deus autem noster
in celo: omnia quecũq; uolu
it fecit. Simulachra gen
tium argentum et aurum: o
pera manuũ hominũ. Os
habent et non loquentur: o
culos habent et non uidebũt.
Aures habent et non au
dient: nares habent et non
odorabunt. Manus habẽt
et non palpabunt pedes ha
bent et non ambulabũt: nõ
clamabunt in gutture suo.

Similes illis fiant qui fa
ciunt ea: et omnes qui confi
dunt in eis. Domus israel
speraut in domino: adiutor
eorum et protector eorum est.
Domus aaron speraut in
domino: adiutor eorũ et pro
tector eorum est. Qui timẽt
dominum speraerunt in dño.
adiutor eorum et protector eo
rum est. Dominus memor
fuit nostri: et benedixit nobis.
Benedixit domui israel: be
nedixit domui aaron. Bene
dixit omnibus qui timent do
minum: pusillis cum maio
ribus. Adiciat dominus su
per uos: super uos et super filios
uestros. Benedicti uos a do
mino: qui fecit celum et terrã.
Celum celi domino: terrã
autem dedit filys hominum.
Non mortui laudabunt te
domine: neq; omnes qui des
cendunt in infernum. Sed
nos qui uiuimus benedicim⁹
domino: ex hoc nunc et usq;
in seculum. Gloria patri.

Psalmus dauid pro liberatione sua a periculis in persecutione saulis.

Dilexi quoniam exaudiet dominus: vocem orationis mee. Quia inclinauit aurem suam mihi: et in diebus meis inuocabo. Circumdederunt me dolores mortis: et pericula inferni inuenerunt me. Tribulationem et dolorem inueni: et nomen domini invocaui. O domine libera animam meam misericors dominus et iustus: et deus noster miseretur. Custodiens paruulos dominus: humiliatus sum et liberauit

mihi. Conuertere anima mea in requiem tuam: quia dominus benefecit tibi. Quia eripuit animam meam de morte oculos meos a lacrimis: pedes meos a lapsu. Placebo domino: in regione viuorum.

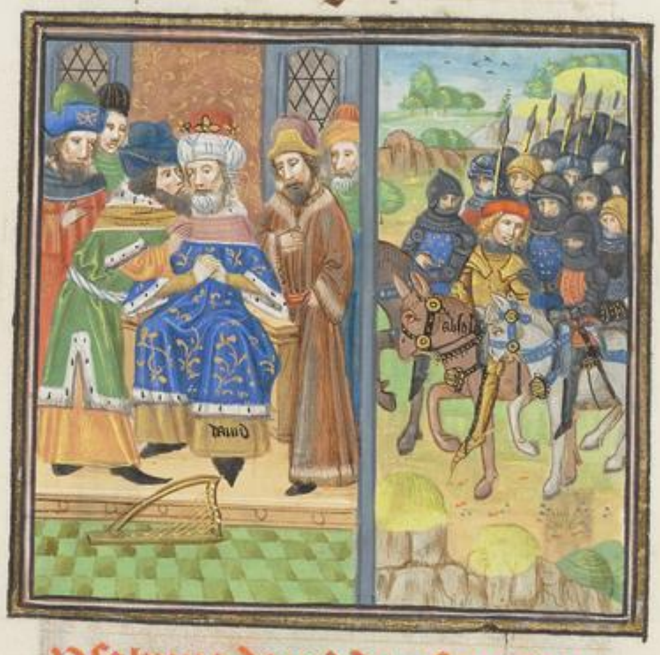

Psalmus dauid de persecutione absolon patienter tollerandis pro peccatis suis et gratiarum actionem premittendis pro liberatione sua

Credidi propter quod locutus sum: ego autem humiliatus sum nimis. Ego dixi in excessu meo: omnis homo mendax. Quid retribuam domino: pro omnibus que retri

buit mich[i] alicꝫ salutaris
accipiã: et nomen dñi invoca
bo. [V]ota mea dño reddam
coram omi populo eius: pci
osa in conspectu dñi mors sco
rum eius [O] domine quia
ego servus tuus: ego servus
tuus et filius ancille tue.
[D]irupisti vincula mea ti
bi sacrificabo hostiã laudis:
et nomẽ dñi invocabo [V]o
ta mea dño reddã in conspec
tu omis pli eius: in atriis do
mus dñi in medio tui hierlm.

In hoc psalmo inducuntur om
nes pli ad laudandum dnm.

[L]audate dñm omes
gentes: laudate e
um omes populi.

[Q]uoniã confirmata est su
per nos misericordia eius: z
veritas dñi manet in eternũ.

In hoc psalmo inducit david
ad laudandum dnm pro libe
ratione sua a facie saul et pro
edificatione templi qꝫ prędixit

[C]onfitemini dño
quoniã bonus: quo
niã in seculũ miseri
cordia eius [D]icat nũc isꝛl
quoniã bonus: quoniã in seculũ
misericordia eius [D]icat nũc
domus aaron: quoniã in seculũ
misia eius [D]icant nũc qui
timent dominũ: quoniã in sculũ
misia eius [D]e tribulatione
invocaui dominũ: et exaudi
vit me in latitudine dñs.

Dns mihi adiutor. nō timebo quid faciat mihi homo.
Dns mihi adiutor: et ego despiciam inimicos meos.
Bonū est confidere in dño: quam confidere in hoīe
Bonum est sperare in dño: quam sperare in principibz
Omnes gentes circuierunt me: et in noīe dñi quia ultus sū in eos.
Circumdantes circumdederūt me: et in noīe dñi quia ultus sum in eos
Circumdederunt me sicut apes et exarserunt sicut ignis in spinis: et in noīe dñi quia ultus sū in eos
Impulsus eversus sū ut caderem
et dns suscepit me
Fortitudo mea et laus mea dns: et factus est mihi in salutē
Vox exultationis et salutis: in tabernaculis iustoz
Dextera dñi fecit virtutē dextera dñi exaltauit me: dextera dñi fecit virtutē
Non moriar sed uiuā. et narrabo opa dñi
Castigans castigauit me dns: et morti non tradidit me.

Aperite mihi portas iustitie ingressus in eas confitebor domino: hec porta domini iusti intrabūt in eā
Confitebor tibi qm exaudisti me: et factus es mihi in salutem.
Lapidē quē reprobauerūt edificantes: hic factus est in caput anguli
A dño factū est istud: et est mirabile in oculis nostris
Et est dies quā fecit dns: exultemus et letemur in ea.
O domine saluū me fac o dñe bene prosperare: benedictus qui uenturus es in noīe dñi
Benedixim9 uobis de domo domini: deus dns et illuxit nobis
Constituite diem sollempnē in condensis: usq; ad cornu altaris.
Deus meus es tu et confitebor tibi: deus meus es tu et exaltabo te
Confitebor tibi quoniam exaudisti me: et factus es mihi in salutē.
Confitemini domino qm bonus: quoniam in seculū misericordia eius
Lia.

Alleluya ps iste ducat usq; ad psalmos graduum et loquit. de beatitudine mie.

Hic tractat psalmista de pnĩ tibus ad beatitudine qua cõsc nit in operibz milcdie nitr actiue et cõtemplatiue.

BEati ĩmaculati in via. qui ã bulãt in legt dñi. Beati qui scrutan tur testimonia eius: in toto corde exquirunt eum. Non enim qui operantur iniquitatẽ. in uijs eius ambulauerunt. Tu mandasti mandata tua: custodiri nimis. Vtinam dirigantur uie mee: ad custodiendas iustificationes tuas. Tunc non confundar. cum prospexero in omnibus mandatis tuis. Confitebor tibi in directione cordis: in eo quod didici iudicia iustitie tue. Iustificationes tuas custodiam: non me derelinquas usquequaq; Gloria patri et filio et spiritui scõ:

IN quo corrigit a dolescentior uiã suam: in custodiendo ser mones tuos. In toto corde meo exquisiui te: ne repellas me a mandatis tuis. In corde meo abscondi eloquia tua: ut non peccem tibi. Benedictus es domine: doce me iustificatio nes tuas. In labijs meis: pronunciaui omnia iudicia oris tui. In uia testimoniorum tuorum delectatus sũ:

sicut in omnib; diuicijs in
mandatis tuis exercebor: et
considerabo uias tuas in
iustificationib; tuis meditabor: nō obliuiscar sermones
tuos.

hic ymnouer' sedm ip̄dimēti ui
te actiue au' triplex est ip̄dimē
ti .s. passiois ip̄ulsus nimius
hūane defectus ⁊ corpus aggra
uāns p̄ōus de.i. pus dām est.

Retribue seruo tuo
uiuifica me: et
custodiam sermo
nes tuos cucla oculos
meos: et considerabo mirabi
lia de lege tua inicola ego
sum in terra: non abscōdas

a me mandata tua quā
piuit anima mea desiderare
iustificationes tuas: in omī
tempore increpasti superbos. maledicti qui declinant
a mandatis tuis tuffer a
me obp̄obriū et contemptū:
quia testimonia tua exquisi
ui terrum sederunt p̄nci
pes et aduersum me loquebā
tur: seruus autem tuus exer
cebatur in iustificationib; tu
is nam et testimonia tua
meditatio mea est: et consiliū
meum iustificationes tue.

hic ponitur tertiū ip̄dimentū
scilicet pondus mi
pons animam agr
Dicit grauantis.

pauimento aīa mea: uiuifi
ca me ſcdm uerbū tuū. ı
as meas enuntiaui ⁊ exaudi
ſti me: doce me iuſtificationes
tuas. Viam iuſtificationū
tuarū inſtruc me: ⁊ exercebor
in mirabilibz tuis. Dormi
taūit aīa mea pre tedio: con
firma me in uerbis tuis. Viam
am iniquitatis amoue a me:
⁊ de legē tua miſerē mei. Viam
am ueritatis elegi: iudicia tu
a non ſuī obliuiſ. Adhesi teſ
timoniis tuis dñe: noli me
confundere. Viam mandā
torū tuorum curri: cum di
lataſti cor meum

hic agitur de tribus premotis
uir actiue que ſunt fides dil

gentis ſpes ſubleuans et caritas
ſtillans: pſalmus
Legē pone mihi
domine uiā iuſti
ficationum tuarū: et exquirā
eam ſemp. Da mihi intel
lectū ⁊ ſcrutabor legē tuā: ⁊
cuſtodiā illā in toto corde meo.
Deduc me in ſemita man
datorū tuorū: quia ipſā uolui.
Inclina cor meū in teſtimo
nia tua: et non in auaritiā.
Auerte oculos meos ne ui
deant uanitatē: in uia tua ui
uifica me. Statue ſeruo tu
o eloquiū tuū: in timorē tuo.
Amputa obprobriū meū
quod ſuſpicatus ſū: quia iu
dicia tua iocunda. Ecce cō
cupiui mandata tua: in eq
itate tua uiuifica me.

Hic ponatur fides quantum
ad eius constantem confessio
nem et deffensionem: psalmus

Et veniat super
me misericordia
tua domine: salu
tare tuum secundum eloqui
um tuum. Et respondebo
exprobrantibus mihi ver
bum: quia speravi in sermo
nibus tuis. Et ne auferas
de ore meo verbum veritatis
usq;quaq;: quia in iudicijs
tuis supsperavi. Et custo
diam legem tuam semper:
in seculum et in seculum secu
li. Et ambulabam in late
tudine: quia mandata tua
exquisivi. Et loquebar in
testimonijs tuis in conspec
tu regum: et non confunde
bar. Et meditabar in man
datis tuis: que dilexi. Et le
vavi manus meas ad man
data tua que dilexi: et exerce
bor in iustificationibus tuis.
Gloria patri et filio. et spi
ritui sancto. Sicut erat in.

Hic ponitur secundum promo
tum mihi adhuc quod est spes

Memor fuit verbi tui servo
tuo: in quo mihi
spem dedisti. Hec me consolata
est in humilitate mea:
quia eloquium tuum vivifi
cavit me. Superbi inique agebant
usq;quaq;: a lege autem
tua non declinavi. Memor
fui iudiciorum tuorum a seculo
dñe: et consolatus sum.
Defecto tenuit me pro pec
catoribus: derelinquentibus
legem tuam. Cantabiles
mihi erant iustificationes
tue: in loco peregrinationis

mee memor fui nocte nomi
nis tui domine: et custodiui le
gem tuam Facta est mi:
quia iustificationes tuas exq
sui.

Hic agitur de spe prout pruent et bono usu liberi arbitrii.

Portio mea domi
ne: dixi custodire
legem tuã Deprecatus sum faciem tuam in
toto corde meo: miserere mei se
cundum eloquium tuũ Cogitaui uias meas: et conuerti
pedes meos in testimonia tua.
Paratus sum et non sum
turbatus: ut custodiam man
data tua Funes peccatorũ
circumplexi sunt me: et legẽ

tuam non sum oblitus Media nocte surgebam ad confi
tendum tibi: super iudicia iusti
ficationis tue Particeps e
go sum omnium timentium
te: et custodientium mandata
tua Misericordia tua do
mine plena est terra: iustifi
cationes tuas doce me.

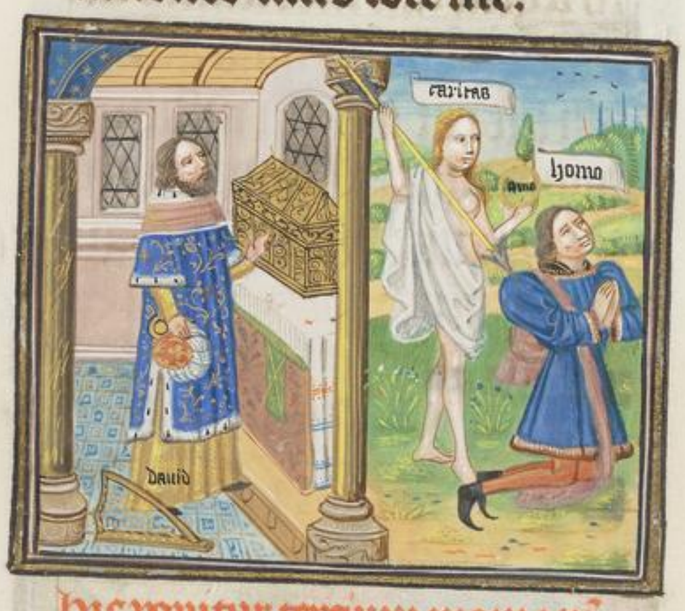

Hic ponitur terciũ promotiũ quod est caritas stimulans.

Bonitatẽ fecisti
cum seruo tuo do
mine: secundum
verbum tuum Bonitatẽ et
disciplinam et sciẽciã doce
me: quia mandatis tuis cre
didi Priusquã humiliarer
ego deliqui: propterea eloquiũ

tuum custodiu[m] Bonus es
tu: et in bonitate tua doce me
iustificationes tuas Multi
plicata est sup me iniqui
tas superborum: ego autē in
toto corde scrutabor mandā
ta tua Coagulatum est
sicut lac cor eorum: ego ue
ro legem tuā meditatus sū.
Bonū mihi quia humili
asti me: ut discam iustifica
tiones tuas Bonū mihi
lex oris tui: super milia au
ri et argenti.

Hic ponitur stimulando caritas et benefacis corporis a deo
Manus tue fecerunt

mihi et plasmauerunt me: da
mihi intellectum ut discam
mandata tua Qui timēt
te uidebunt me et letabunt̄.
quia in uerba tua supspaui.
Cognoui domine quia e
quitas iudicia tua: et in uēri
tate tua humiliasti me Fi
at misericordia tua ut conso
letur me: secundum eloqui
um tuum seruo tuo Ue
niant mi miserationes tue et
uiuam: quia lex tua meditā
tio mea est Confundant̄
superbi quia iniuste iniqui
tatem fecerunt in me: ego
autem exercebor in manda
tis tuis Conuertantur
mihi timentes te: et qui no
uerunt testimonia tua Fi
at cor meum immaculatū
in iustificationibus tuis: ut
non confundar Gloria pa
tri et filio et spiritui sancto.
Sicut erat in principio.ñ
Hic agitur de unia contempla
tiua et primo de eius suauī
tate et pte contemplatiua.

Secundum misericordiã
tuam uiuifica me: et custodi
am testimonia oris tui.

Hic describitur contemplatio
nis tribulatas: psalmus.

Deficit in salutare
tuum anima mea: et in uerbum
tuum supsperaui. Defecerunt
oculi mei in eloquium tuum.
dicentes: quando consolaberis
me. Quia factus sum si
cut uter in pruina: iustificatio
nes tuas non sum oblitus.
Quot sunt dies serui tui:
quando facies de persequentibus
me iudicium. Narraueruñt
mihi iniqui fabulationes:
sed non ut lex tua. Omnia
mandata tua ueritas: iniqui
persecuti sunt me adiuua me.
Paulominus consumma
uerunt me in terra: ego autẽ
non dereliqui mandata tua.

Secundum misericordiã
tuam uiuifica me: et custodi
am testimonia oris tui.

Lege domine.
Verbum tuum
permanet in celo.
In generatione et ge
nerationem ueritas tua:
fundasti terrã et permanet.
Ordinatione tua per
manet dies: quoniam omnia ser
uiunt tibi. Nisi quod lex
tua meditatio mea est: tunc
forte perissem in humilitate
mea. In eternum non obli
uiscar iustificationes tuas:
quia in ipis uiuificasti me.

uus sum ego saluum me
fac: qm̃ iustificationes tuas
exquisiui. Mic expectauerũt
peccatores ut perderent me: testi
monia tua intellexi. Om
nis cõsummationis uidi finẽ.
latũ mandatum tuũ nimis.

hic ostenditur bonitas mitis cõ
templatiue ex pte mundi con
templandi: ps.

Domodo dilexi le
gem tuam dñe: to
ta die meditatio mea est. Su
per inimicos meos prudentem
me fecisti mandato tuo: qm̃
a mecum num mihi est. Su
per omnes docentes me intellexi.
quia testimonia tua medita
tio mea est. Super senes intel
lexi: quia mandata tua que
siui. Ab omni uia mala p
hibui pedes meos: ut custodiã
uerba tua. Iudicijs tuis
non declinaui: quia tu legem
posuisti mihi. Quam dulcia
faucibus meis eloquia tua:
super mel ori meo. Mãdatis
tuis intellexi: propterea odiui
omnem uiam iniquitatis.

hic ponitur diuersio contem
plationis in plenitudine bonũ.

Verma pedibus me
is uerbum tuum:
et lumen semitis
meis. Iuraui et statui: cus
todire iudicia iustitie tue. Hu
miliatus sum usq; quaq; do
mine: uiuifica me secundum

verbum tuū. Dolumtana o
ris mei beneplacita fac dñe: t
udicia tua doce me. In m
ma mea in manibus meas sem
per: et legem tuam non sum ob
litus. Posuerunt peccatores
laqueum mihi: et de mandā
tis tuis non erraui. Heredi
tate acquisiui testimonia tua
in eternum: quia exultatio cor
dis mei sunt. Inclinaui cor
meum ad faciendum iustifi
cationes tuas in eternū: propt
er retributionem. Gloria.

Hic excludit malitia deceptio
nis errorie doctrine: psalmus

Iniquos odio hā
bui: et legem tuā
dilexi. Adiutor

et susceptor meus es tu: et in
verbum tuum supsperaui.
Declinate a me maligni:
et scrutabor mandata dei mei.
Suscipe me secundum elo
quium tuum et viuam: et
non confundas me ab expec
tatione mea. Adiuua me
et saluus ero: et meditabor
in iustificationibus tuis sem
per. Spreuisti omnes dis
cedentes a iudiciis tuis: quia
iniusta cogitatio eorum.
Prevaricantes reputaui
omnes peccatores terre: ideo
dilexi testimonia tua. Con
fige timore tuo carnes meas:
a iudiciis enim tuis timui.

hic conducitur malicia deceptionis error formidabilis.

Ea iudicium et iustitiam: non tradas me calumpniantibus mihi. Suscipe seruum tuum in bonum: non calumpnientur me superbi. Oculi mei defecerunt in salutare tuum: et in eloquium iustitie tue. Fac cum seruo tuo secundum misericordiam tuam: et iustificationes tuas doce me. Seruus tuus sum ego: da mihi intellectum ut sciam testimonia tua. Tempus faciendi domine: dissipauerunt legem tuam. Ideo dilexi mandata tua: super aurum et topazion. Propterea ad omnia mandata tua dirigebar: omnem viam iniquam odio habui. Gloria patri et filio et spiritui sancto. Sicut erat in principio et nunc et semper et in secula seculorum. Amen. Hic dicatur sub iunctis vltra contemplatiue.

Iuxta vias testimonia tua domine: quoniam scrutata est ea anima mea. Declaratio sermonum tuorum illuminat: et intellectum dat paruulis. Os meum aperui et attraxi spiritum: quia mandata tua desiderabam. Aspice in me et miserere mei secundum iudicium diligentium nomen tuum. Gressus meos dirige secundum eloquium tuum: et non dominetur mei omnis iniustitia. Redime me a calumpniis hominum: ut custodiam mandata tua. Faciem tuam illumina super seruum tuum: et doce me iustificationes tuas. Par'

aquarum deduxerunt oculi
mei: quia non custodierunt
legem tuam.

hic scribitur zelus uni contem
Iustus planuc: ps.
es domine: et rectū
iudicium tuum.
Mandasti iusticiam testimo
nia tua: et ueritatem tuam ni
mis Dilexit me feat ze
lus meus: quia obliti sunt
uerba tua inimici mei
tum eloquium tuum uehemē
ter: et seruus tuus dilexit illud.
Adolescentulus sum ego et
contemptus: iustificationes
tuas non sum oblitus Iu
stitia tua domine iustitia in
tenū: et lex tua ueritas

bulatio et angustia inuene
runt me: mandata tua medi
tatio mea est quitas tes
timonia tua in eternū: intel
lectū da mihi et uiuam.

hic agitur de sublimitate contē
planonis unde queritur fer
uenta oratione: ps.
Clamaui in toto co
de exaudi me dñe:
iustificationes tuas requiā.
Clamaui ad te saluū me
fac: ut custodiam mandata
tua Preuenī in matutina
te et clamaui: quia in uerba
tua supspaui Preuenerūt
oculi mei ad te diluculo: ut
meditarer eloquia tua Vo
cem meam audi secundum

misericordiam tuā dñe: secdm
iudicium tuum uiuifica me.
Appropinquauerunt qui
quierunt me iniquitati: a le
ge autem tua longe facti sūt.
Prope es dñe: et omis
ne tue ueritas. Initio cog
noui de testimoniis tuis: qui
a in eternum fundasti ea.

Hic agitur de alacritate contem
plationis prout requiritur.
Humiliate orantis: psalmus

Id de humilitatem
meam et erue me:
quia legem tuam
non sum oblitus. Iudica
iudicium meū et redime me:
propter eloquiū tuum uiuifi
ca me. Longe a peccatoribus

salus: quia iustificationes tu
as non exquisierunt. Mise
ricordie tue multe dñe: secun
dum iudicium tuū uiuifica me.
Multi qui persequūtur me et
tribulant me: a testimoniis
tuis non declinaui. Vidi p
uaricantes et tabescebam: qa
eloquia tua non custodierūt.
Vide quoniam mandata tua di
lexi dñe: in misericordia
tua uiuifica me. Principi
um uerborum tuorum ueritas.
in eternum omnia iudicia
iustitie tue. Cotona pau

Hic dissimulatur occidentes anime
ria ante contemplā
Principes tue: ps
Placuit sūt me gra

tus: et a uerbis tuis formidauit
cor meū. Letabor ego super
eloquia tua: sicut qui inuenit
spolia multa. Iniquitatem
odio habui et abhominatus
sum: legem autem tuam di
lexi. Septies in die laudem
dixi tibi: super iudicia iustitiae
tuae. Pax multa diligenti
bus legem tuam: et non est il
lis scandalum. Expectabā
salutare tuum domine: et mā
data tua dilexi. Custodiuit
anima mea testimonia tua:
et dilexit ea uehementer. Ser
uaui mandata tua et testimo
nia tua: quia omnes uie mee
in conspectu tuo.

hic prat' augmentacō supdicte io
annis

Appropinquet deprecatio mea in con
spectu tuo dñe: iux
ta eloquium tuū da mihi intel
lectū. Liberet postulatio mea
in conspectu tuo. secundum
eloquium tuum eripe me.
Eructabunt labia mea ymnum: cum docueris me iustifi
cationes tuas. Pronunciabit lingua mea eloquium tu
um: quia omnia mandata
tua equitas. Fiat manus
tua ut saluet me: quoniam
mandata tua elegi. Concupiui salutare tuum domi
ne: et lex tua meditatio mea
est. Viuet anima mea et
laudabit te: et iudicia tua ad
iuuabunt me. Erraui sicut
ouis que periit: quere seruum
tuum quia mandata tua nō
sum oblitus. Gloria patri.

Iste psalmus est oratio pro li
beratione populi israel a cap
tiuitate babilonica: et est primus
quindecim psalmorum graduum.
qui sic dicunt. qui colebant

cantare in assensu templi ubi
erans quindam gradus.

Ad dominum cum
tribularer clama
ui: & exaudiuit me.
Domine libera animam
meam a labijs iniquis: et a
lingua dolosa Quid detur
tibi aut quid apponatur tibi.
ad linguam dolosam Sa
gitte potentis acute: cum car
bonibus desolatorijs Heu
mihi quia incolatus meus
prolongatus est: habitaui
cum habitantibus cedar mul
tum incola fuit anima mea.
Cum hijs qui oderunt pa
cem eram pacificus: cum lo
quebar illis impugnabant

me gratis Gloria patri et.

psalm sicut: precedens est ora
tio pro reditu populi de cap
tiuitate babilonica.

Leuaui oculos me
os in montes.un
de ueniet auxiliū
mihi Auxilium meum a
domino: qui fecit celum et ter
ram Non det in commoto
nem pedem tuum: neq; dormi
et qui custodit te Ecce nō
dormitabit neq; dormiet: qui
custodit israel Dominus
custodit te: dominus protectio
o tua sup manū dextera tuam
am Per diem sol non urat
te: neq; luna per noctem Do
minus custodit te ab omni

malo custodiat animā tuam
dominus Dominus custo
diat introitum tuum et exitū
tuum: ex hoc nunc et usq; in
seculum Gloria patri et.

ps iste est ois tribulationis in dño p
dificatione tuitionis templi fac
tor per salamonē filiū ei⁹.

Letatus sum in
hijs que dicta sūt
mihi: in domū
dominū ibimus Stantes e
runt pedes nostri: in atrijs tu
is hierusalem Hierusalē
que edificatur ut ciuitas: cu
ius participatio eius in idipsū.
Illuc enim ascenderunt
tribus tribus domini testimo

nium israel: ad confitendū
nomini dñi Quia illic se
derunt sedes in iudicio. sedes su
per domum dauid Roga
te que ad pacem sunt hierusa
lem: et habundantia diligē
tibus te Fiat pax in uir
tute tua: et habundantia in
turribus tuis Propter fra
tres meos et proximos meos:
loquebar pacem de te Propt
ter domum domini dei nostri
quesiui bona tibi Fiat pā

Psalmus iste est oratio pro li
beratione populi israel ab af
flictione inducta p antiochū.

Ad te leuaui oculos
meos: qui habi
tas in celis Ec

ex sicut oculi seruor: in ma
nibus dominoꝝ suoꝝ. S
icut oculi ancille in manibus
domine sue. ita oculi nostri
ad dominum deum nostrum
donec misereatur nostri. M
iserere nostri domine miserere
nostri: quia multum repleti
sumus despectione. Q
uia
multum repleta est anima
nostra obprobrium habun
dantibus: et despectio superbis.

Psalmus qui fecit dauid gra
as agens pro liberatione sua
a philisteis.
Nisi quia dominus
erat in nobis dicat
nunc israel: nisi quia dns

erat in nobis. C
um exurge
rent homines in nos. forte in
uos deglutissent nos. C
um
irascitur furor eoꝝ in nos.
forsitan aqua absorbuisset
nos. T
orrentē pertransiuit
anima nostra: forsitan pertrā
sisset anima nr̄a aquam in
tollerabilem. B
enedictus
dns. qui non dedit nos in cap
tionem dentibus eoꝝ. A
nima
nostra sicut passer erepta
est: de laqueo venantiū. L
aqueus contritus est: et nos li
berati sumus. A
diutorium
nostrum in nomine domini:
qui fecit celum et terram.

Psalmus iste intelligitur de ihe
rusalem spūali in qua per fidē

xpi hitant xpiam.

Qui confidunt in do
mino sicut mons
syon: non commouebitur in
ternū qui habitat in hyrlm.
Montes in circuitu eius et
dominus in circuitu populi sui.
et hoc nunc et usq; in seculum.
Quia non relinquet dns
virgam peccatoz sup sortē iu
storum: ut non extendant iu
sti ad iniquitatem manus su
as. Bene fac dne bonis: et
rectis corde. Declinantes au
tem in obligationes adducet
dominus cum operantibus in
quitatem: pax sup israel.

psalmus iste loquitur de reddi
tu populi israel de babilonica

126

captiuitate

In conuertendo dns
captiuitatem syon.
facti sumus sicut consolati.
Tunc repletū est gaudio
os nostrū: et lingua nra exul
tatione. Tunc dicent inter
gentes. magnificauit dns fa
cere cū eis. Magnificauit do
minus facere nobiscū: facti su
mus letantes. Conuertere
dne captiuitatē nostrā: sicut
torrens in austro. Qui semi
nant in lacrimis. in exultatio
ne metent. Euntes ibant et
flebant: mittentes semina su
a. Venientes autē uenient
cum exultatione: portantes
manipulos suos. Ala pn.

175

psalmus salamonis de edifica
cione domus dñi.

Nisi dñs edificauerit
domum: in uanū
laborauerunt qui edificant
eam. Nisi dñs custodierit
ciuitatem frustra uigilat qui
custodit eam. Uanum est
uobis ante lucem surgere: sur
gite postq̄ sederitis qui man
ducatis panē doloris. Cum
dederit dilectis suis somnū
ecce hereditas dñi: filij merces
fructus uentris. Sicut sa
gitte in manu potentis: ita
filij excussorū. Beatus uir
qui implebit desiderium suū ex
ipis: non confundetur cū lo
quetur inimicis suis in porta.

psalmus iste est inuitatio ad
timorem promittendo pspe
tatē timentes deū.

Beati omnes qui ti
ment dominum:
qui ambulant in uijs eius.
Labores manuū tuarum
quia manducabis: beatus es
et bene tibi erit. Uxor tua
sicut uitis habundans: in la
teribus domus tue. Filij tu
i sicut nouelle oliuarum: in
circuitu mense tue. Ecce sic
benedicetur homo: qui timet
dominum. Benedicat tibi
dñs ex syon: et uideas bona
hierlm omnibus diebus uite
tue. Et uideas filios filiorū
tuorum: pacem super israel.

psalmus iste est gratiarum
actio pro liberatione popu li
tuel a persecutione saul.

Sepe expugnauerunt me a iuuentute mea: dicat nunc israel Sepe expugnauerunt me a iuuentute mea: et enim non potuerunt mi.
Supra dorsum meum fabricauerunt peccatores: prolongauerunt iniquitatem suam.
Dominus iustus concidit cervices peccatorum: confundantur et conuertantur retrorsum omnes qui oderunt syon.
Fiant sicut fenum tectorum. quod priusquam euellatur exaruit. De quo non implebit manum suam qui metit. et sinum suum qui manipulos colliget. Et non dixerunt qui preteribant benedictio domini super vos: benedixim? vobis in nomine domini.
Gloria patri et filio: et spiritui sancto. Sicut erat in principio et nunc et semp. ic.

psalmus iste est oratio pro liberatione populi a miseria captiuitatis babilonis.

De profundis clamaui ad te dñe: domine exaudi vocem meam. Fiant aures tue intendentes: in vocem deprecationis mee. Si iniquitates obseruaueris domine: dñe quis sustinebit. Quia apud te propitiatio est: propter legem tuam sustinui te domine. Sustinuit aia mea in verbo eius: speauit anima mea in domino. A custodia matutina usq; ad noctem: speret israel in dño. Quia apud dominum misericordia:

et copiosa apud eum redemp
tio. Et ipse redimet israel
ex omnibus iniquitatibz ei9.

In hoc psalmo dauid ꝓponit coꝝ
dño meritū unte suc nō adiactāte
sed potiꝰ ad grām ipetrandā:

Domine non est exaltatum cor meū:
neq; elata sunt oculi mei neq; ambulaui in
magnis: neq; in mirabilibz
sup me. Si non humiliter
sentiebam: sed exaltaui aiam
meam. Sicut ablactatus
est super matre sua: ita
retribuito in anima mea.
Speret israel in domino:
ex hoc nunc et usq; in seculū.

In hoc psalmo frat dauid mentiõe de edificatione templi et de
promissione sibi facta de succes
sione regni in filijs eius.

Memento domine
dauid: et omnis
mansuetudinis
eius. Sicut iurauit dño:
uotum uouit deo iacob. Si
introiero in tabernaculum
domus mee: si ascendero in lec
tum strate mee. Si dedero somp
num oculis meis: et palpe
bris meis dormitationē et
requiem temporibus meis
donec inueniam locum dño:
tabernaculū deo iacob. Ec
ce audiuimus eam in effrata.
inuenimus eam in campis

ſilnc introibimus in tabernaculum eius: adorabimus in loco ubi ſteterunt pedes eius. Surge domine in requiem tuam: tu et archa ſanctificationis tue. Sacerdotes tui induantur iuſticia: et ſancti tui exultent. Propter dauid ſeruum tuum: non auertas faciem xpisti tui. Iurauit dominus dauid ueritatem et non fruſtrabitur eum: de fructu uentris tui ponam ſup ſedem tuam. Si cuſtodierint filii tui teſtamentum meum: et teſtimonia mea hec que docebo eos: et filii eorum uſq; in ſeculum: ſedebunt ſup ſedem tuam. Quoniam elegit dominus ſyon: elegit eam in habitationem ſibi. Hec requies mea in ſeculum ſeculi: hic habitabo quoniam elegi eam. Viduam eius benedicens benedicam: pauperes eius ſaturabo panibus. Sacerdotes eius induam ſalutari: et ſancti eius exultatione exultabunt. Illuc producam

cornu dauid: paraui lucernam xpo meo. Inimicos eius induam confuſione: ſup ipſum autem efflorebit ſanctificatio mea.

pſalmus dauid in quo loquitur de unitate populi p cantatem ſub cultu unius dei.

Ecce quam bonum et quam iocundum: habitare fratres in unum. Sicut unguentum in capite: quod deſcendit in barbam barbam aaron. Qui deſcendit in oram uestimenti eius: ſicut ros hermon qui deſcendit in montem ſyon. Quoniam illic mandauit dominus benedictionem: et uitam uſq; in ſeculum. Ia.

ps iste est mutatio sacerdotum et leuitarū ad laudandum dñm.

Ce nūc benedicite dño: oēs serui domini qui statis in domo dñi: in atriis domus dei nostri in noctibz extollite manus uestras in sancta. et benedicite domino. benedicat te dominus ex syon: qui fecit celum et terram.

Iste psalmus est immutatio ueteris generalis et spiritualis ad laudē dei dñi.

Laudate nomen domini: laudate serui dominum. Qui statis in domo domini: in atriis domus dei nostri. Laudate dominum quia bonus dominus: psallite nomini eius quoniam suaue est. Quoniam iacob elegit sibi dominus: israel in possessionem sibi. Quia ego cognoui quod magnus est dominus: et deus noster pre omnibus dys. Omnia quecunqz uoluit dominus fecit in celo et in terra: in mari et in omnibz abyssis. Educens nubes ab extremo terre: fulgura in pluuiā fecit. Qui producit uentos de thezauris suis: qui percussit primogenita egypti ab homine usqz ad pecus. Emisit signa et prodigia in medio tui egypte: in pharaonē et in omnes seruos eius. Qui percussit gen

tes multas: et occidit reges fortes. Sehon regem amorreorum et og regem basan: et omnia regna chanaan. Et dedit terram eorum hereditatem: hereditatem israel populo suo.

Domine nomen tuum in eternum: domine memoriale tuum in generatione et generationem. Quia iudicabit dominus populum suum: et in servis suis deprecabitur. Simulachra gentium argentum et aurum: opa manuum hominum. Os habent et non loquentur: oculos habent et non videbunt. Aures habent et non audient: neque enim est spiritus in ore ipsorum. Similes fiant illis qui faciunt ea: et omnes qui confidunt in eis. Domus israel benedicite domino: domus aaron benedicite domino. Domus levi benedicite dominum: qui timetis dominum benedicite domino. Benedictus dominus ex sion: qui habitat in hierusalem.

Alleluya psalmus iste sicut precedens est invitatio ad laudem dei.

Confitemini domino quoniam bonus. quoniam in eternum misericordia eius. Confitemini deo deorum: quoniam in eternum. Confitemini domino dominorum: quoniam. Qui facit mirabilia magna solus: quoniam. Qui fecit celos in intellectu: quoniam. Qui firmavit terram super aquas: quoniam. Qui fecit luminaria magna: quoniam. Solem in potestatem diei: quoniam. Lunam et stellas in potestatem noctis: quoniam. Qui percussit

egyptum cum primogenitis
eorum: qm Qui eduxit is
rael de medio eorum: qm In
manu potenti et brachio exce
lo: qm Qui divisit mare ru
brum in divisiones: qm Et
eduxit israel per medium eius:
qm Et excussit pharaonē
et virtutem eius in mari ru
bro: qm Qui traduxit po
pulum suum per desertum:
qm Qui percussit gentes mul
tas: quoniam Et occidit
reges fortes: qm Sehon re
gem amorreorum: quoniā.
Et og regem basan: qm.
Et dedit terram eorum he
reditatem: qm hereditatē
israel servo suo: quoniam.
Qm in humilitate nostra
memor fuit nostri: quoniā.
Et redemit nos ab inimi
cis nostris: qm Qui dat es
cam omni carni: quoniam.
Confitemini deo celi: qm.
Confitemini domino do
minorum: quoniam in eter
num misericordia eius.

psalmus iste loquitur lamen
tando de templi destructione de
captivitate babilonica.

Super flumina ba
bilonis illic sedi
mus et flevimus:
dum recordaremur ſō In
salicibus in medio eius: sus
pendimus organa nostra.
Quia illic interrogaverūt
nos qui captivos duxerunt
nos: verba cantionū Et
qui abduxerunt nos: hymnū
cantate nobis de canticis syō.
Quomodo cantabimus
canticum dñi: in terra aliena.
Si oblitus fuero tui hierlm:
oblivioni detur dextera mea.

Adhereat lingua mea fauc
ibus meis: si non memunero
tui. Si non proposuero ihe
rusalem: in principio letitie
mee. Memor esto domine fi
liorum edom: in die therusalē.
Qui dicunt exinanite: exin
anite usq; ad fundamentū in
ea. Filia babilonis misera:
beatus qui retribuet tibi retri
butionem tuam quam retribu
isti nobis. Beatus qui tenc
bit: et allidet parvulos suos
ad petram. Gloria patri et.

psalmus dauid gratias agen
tis de liberatione sua a pecca
one absolon quando uenit ad
templum domini ad orandū.

Confitebor tibi dñe
in toto corde meo:
quoniam audisti
uerba oris mei. Coram conspec
tu angelorum psallam tibi:
adorabo ad templum sanctū
tuum et confitebor nomini tu
o. Super misericordia tua et
ueritate tua: quoniam magnificas
ti super omne nomen sanctum
tuum. In quacūq; die in
uocauero te exaudi me: multa
plicabis in anima mea uirtu
tem. Confiteantur tibi dñe
omnes reges terre: qui audierūt
omnia uerba oris tui. Et cā
tent in uiis domini: quoniā
magna est gloria dñi. Quo
niam excelsus dominus et hu
milia respicit: et alta a longe
cognoscit. Si ambulauero
in medio tribulationis uiui
ficabis me: et super iram inimico
rum meorum extendisti manū
tuam et saluum me fecit dextē
ra tua. Dominus retribuet
pro me: domine misericordia
tua in seculum opa manuū

tuarum ne despicias.

psalmus iste est assumptio ad confessionē diuine. laudis t cō fessionis commemoratiue diuine.

DOmine probasti me et cognouisti me: tu cognouisti sessionem meam et resurrectionem meā. Intellexisti cogitationes meas de longe: semitam meam et funiculum meū mundasti. Et omnes vias meas prouidisti: quia non est sermo in lingua mea. Ecce domine tu cognouisti omnia nouissima et antiqua: tu formasti me et posuisti sup me manū tuā. Mirabilis facta est scientia tua ex me: confortata est et non potero ad eam. Quo ibo a spiritu tuo: et quo a facie tua fugiam. Si ascendero in celum tu illic es: si descendero ad infernum ades. Si sumpsero pennas meas diluculo: et habitauero in extremis maris. Etenim illic manus tua deducet me: et tenebit me dextera tua. Et dixi forsitan tenebre conculcabunt me: et nox illuminatio mea in deliciis meis. Quia tenebre non obscurabuntur a te et nox sicut dies illuminabitur: sicut tenebre eius ita et lumen eius. Quia tu possedisti renes meos. Suscepisti me de utero matris mee. Confitebor tibi quia terribiliter magnificatus es: mirabilia opera tua et anima mea cognoscet nimis. Non est occultatum os meum a te quod fecisti in occulto: et substantia mea in inferioribus terre. Imperfectum meum

vidimus oculi nu et in libro tu
o omnes scribentur: dies fo
mabuntur et nemo in eis.
Mihi autem nimis hono
rificati sunt amici tui deus:
nimis confortatus est prin
cipatus eorum. Dinumera
bo eos et super harenam multi
plicabuntur: exurrexi et adhuc
sum tecum. Si occideris de
us peccatores: viri sanguinū
declinate a me. Qui dicitis
in cogitatione: accipiant in
anitate civitates suas. Nō
ne qui oderunt te domine odi
ui: et super inimicos tuos
tabescebam. Perfecto odio
oderam illos: inimici facti sū
mihi. Proba me deus et
scito cor meum: interroga me
et cognosce semitas meas.
Et vide si via iniquitatis
in me est: et deduc me in via
eterna. Gloria patri et filio
Sicut erat in principio &c.

Psalmus dauid cum esset in p
secutione saulis petentis ab
eodem penitus liberari.

Eripe me domine
ab homine ma
lo: a viro iniquo
eripe me. Qui cogitaverūt
iniquitates in corde: tota die
constituebant prelia. Acue
runt linguas suas sicut serpē
tes: venenum aspidum sub
labiis eorum. Custodi me
domine de manu peccatoris:
et ab hominibus iniquis eri
pe me. Qui cogitaverunt
supplantare gressus meos:
absconderunt superbi laqueū
mihi. Et funes extenderūt
in laqueum: iuxta iter scanda
lum posuerunt mihi. Dixi
domino deus meus es tu: ex

audi dñe uocē deprecationis
mee. Domine dñe uirtus sa
lutis mee: obumbrasti sup ca
put meū in die belli. Non
tradas me dñe a desiderio meo
peccātī: cogitauerunt contra
me ne derelinquas me ne forte
exaltentur. Caput circuitus
eorum: labor labiorū ipōrū opri
et eos. Cadent sup eos car
bones: in ignem deijces eos in
miserijs non subsistent. Vir
linguosus non dirigetur in
terra: uirum iniustum mala
capient in interitu. Cognō
ui quia faciet dominus iudi
ciū inopis: et uindictā pauperū. Cerumptamē iusti con
fitebuntur nomini tuo: et habi
tabunt recti cum uultu tuo.

ps dauid orans deum ut de
lo non peccaret in lingua.

Domine clamaui
ad te exaudi me:
intende uocī mee
cum clamauero ad te. Dirigatur oratio mea sicut incen
sum in conspectu tuo: eleuatio manuū mearum sacrificium
uespertinū. Pone domine custodiam ori meo: et hostium circumstantiae labijs meis. Non
declines cor meum in uerba
malitiae: ad excusandas excu
sationes in peccatis cum
hominibz operantibus iniquitatem: et non communicabo
cum electis eorū. Corripiet
me iustus in misericordia et
increpabit me: oleum autem
peccatoris non impinguet ca
put meum. Quoniam adhuc et oratio mea in beneplacitis eorum: absorti sunt uno
ne petre iudices eorū. Audient
uerba mea quoniam potuerunt: sicut crassitudo terre erupta est
super terram dissipata sunt

ossa nostra sicut arenam terre
ad te domine dñe oculi mei:
in te speraui non auferas aiam
meã. Custodi me a laqueo
quem statuerunt michi: et ab
scandalis operantiũ iniquitatẽ.
Cadent in retiaculo eius pec
catores: singulariter sum ego
donec transeam. Iona pñ.

Oratio dauid latitantis in spe
lunca p timore ĩimicorũ suorũ.

Voce mea ad dñm
clamaui: voce mea
ad dñm deprecatus
sum. Effundo in conspectu
eius orationem meã: et tribu
lationem meã ante ipm pro
nuntio. In deficiendo ex me
spiritũ meum: et tu cognouis

ti semitas meas. In uia hac
qua ambulabam: absconde
runt laqueũ michi. Consi
derabam ad dexteram et uidebã:
et non erat qui cognosceret
me. Periit fuga a me: et
non est qui requirat aiam
meã. Clamaui ad te dñe
dixi tu es spes mea: portio me
a in terra uiuentiũ. Intende
de ad deprecationem meam:
quia humiliatus sum nimis.
Libera me a persequentib;
me: quia confortati sunt su
per me. Educ de custodia a
iam meam ad confitendũ
nomini tuo: me expectant
iusti donec retribuas michi.

Oratio dauid pro liberatione sua quando plequebatur eū Domine absolon.

Exaudi orationē meam auribus tuis: in ueritate tua exaudi me in tua iustitia. Et non intres in iudicium cum seruo tuo: quia non iustificabitur in cōspectu tuo omnis uiuens. Quia plecutus est inimicus animam meam: humiliauit in terra uitā meā. Collocauit me in obscuris sicut mortuos seculi et anxiatus est sup me spiritus meus in me turbatum est cor meum.

Memor fui dierum antiquorum meditatus sum in omnibus operibus tuis: in factis manuum tuarum meditabar. Expandi manus meas ad te: anima mea sicut terra sine aqua tibi. Velociter exaudi me domine: defecit spiritus meus. Non auertas faciem tuam a me: et similis ero descendentibus in lacum. Auditam fac mihi mane misericordiam tuam: quia in te speraui. Notam fac mihi uiam in qua ambulem: quia ad te leuaui animam meā. Eripe me de inimicis meis domine ad te confugi: doce me facere uoluntatē tuam: quia deus meus es tu. Spiritus tuus bonus deducet me in terram rectam: propter nomen tuum domine uiuificabis me in equitate tua. Educes de tribulatione animam meā: et in misericordia tua disperdes omēs inimicos meos. Et pdes omēs qui tribulāt

anmam meā: quoniam ego
seruus tuus sum Gloria.

Psalmus dauid quando cer
pugnatiuus contra goliath.

Benedictus dominus
deus meus qui do
cet manus meas
ad prelium: et digitos meos
ad bellum. Misericordia mea
et refugium meū: susceptor
meus et liberator meus. Deo
rector meus et in ipso speraui:
qui subdis populum meum
sub me. Domine quid est
homo quia innotuisti ei: aut
filius hominis quia reputas
eum. Homo uanitati simi
lis factus est: dies eius sicut

umbra pretereunt. Domine
inclina celos tuos et descende:
tange montes et fumigabūt.
Fulgura coruscationem et
dissipabis eos: emitte sagit
tas tuas et conturbabis eos.
Emitte manum tuā de al
to cripe me et libera me de aqs
multis: et de manu filior alie
norum. Quorum os locutū
est uanitatem: et dextera eor
dextera iniquitatis. Deus
canticum nouum cantabo ti
bi: in psalterio decacordo psal
lam tibi. Qui das salutem
regibus qui redemisti dauid
seruum tuum: de gladio ma
ligno cripe me. Et eripe me
de manu filiorum alienorum
quorum os locutū est uanita
tem: et dextera eorum dextera ī
quitatis. Quorū filij: sicut
nouelle plantationes in iuuē
tute sua. Filij eorū compo
site: circumornate ut similitudo
templi. Promptuaria cor
plena: eructantia ex hoc in
illud. Oues eorum fecun

habundantes in egressibz suis:
boues eorum crasse non
est ruina maceríe neqz transi
tus: neqz clamor in plateis eo
rum Beatum dixerunt po
pulum cui hec sunt: beatus
populus cuius dñs deus eius.
Gloria pñ Sicut erat.

Psalmus dauid quem fecit.
ad laudem dei cum cantare seu
exultatione.

Exaltabo te deus
meus rex: et bene
dicam nomini tuo in seculũ
et in seculum seculi Per sin
gulos dies benedicam tibi: et
laudabo nomen tuũ in seculũ
et in seculum seculi Magn⁹

dominus et laudabilis nimis:
et magnitudinis eius non est
finis Generatio et generati
o laudabit opa tua: et potenti
am tuã pronunciabunt Ma
gnificentiam glorie sanctita
tis tue loquentur: et mirabili
a tua narrabunt Et virtu
tẽ terribiliũ tuor dicent: et mg
nitudinẽ tuã narrabũt Me
moriã habundantie suauita
tis tue eructabũt: et iustitia tu
a exultabũt Miserator et
misericors dñs: patiens et mul
tũ misericors Suauis dñs
vniuersis: et miserationes eius
sup oĩa opa eius Cõfiteãt
tibi dñe oĩa opa tua: et sc̃i
tui benedicãt tibi Gloriam regu tui dicent: et potentiã tuã lo
quẽt Vt notã faciant filijs
hoĩm potentiã tuã: et gloriã
magnificentie regni tui Regnũ
tuũ regnum oĩm seculor: et dñatio tua in omni generatione et
generationẽ Fidelis dñs in
omnibus uerbis suis: et sanc
tus in omnibus operibus suis.

Allelúia dominus omnis q̃
cognouit: et cognit omnis clausos.
Laus omnium in ore spiritꝰ
domine: et tu das escam illoꝝ
in tempore oportuno. Aperis
tu manum tuã: et imples
omne animal benedictione.
Iustus dominus in omnibus
uiis suis: et sanctus in oĩ
bus operibus suis. Prope
est dominus omnibus inuo
cantibus eum: omnibus in
uocantibus eum in ueritate.
Voluntatem timentium se
faciet et deprecationem eorum
exaudiet: et saluos faciet eos.
Custodit dominus diligẽ
tes se: et omnes peccatores dis
perdet. Laudationem dñi
loquetur os meum et benedi
cat omnis caro nomen sanc
tum eius: in seculum et in se
culum seculi. Gloria patri
et filio et spiritui sancto. Sic
ut erat in principio et nunc.ɇ.

Psalmus iste ostendit quod
non in hominibus sed in deo
est confidendum.

Laꝺa anima mea
a dominum lau
dabo dominum
in uita mea: psalliam deo meo
quam diu fuero. Nolite con
fidere in principibus: in filiis
hominum in quibus non est
salus. Exibit spiritus eius
et reuertetur in terram suam:
in illa die peribunt omnes cogi
tationes eorum. Beatus cu
ius deus iacob adiutor eius
spes eius in domino deo ipius
qui fecit celum et terrã: mare
et omnia que in eis sũt. Qui
custodit ueritatem in seculum
facit iudicium iniuriam pa
tientibꝫ: dat escam esurien

bus Dominus solut compr
ditos: dominus illuminat ce
cos Dominus erigit elisos.
dominus diligit iustos Do
minus custodit aduenas pu
pillum et uiduam suscipiet:
et uias peccatorum dispdet.
Regnabit dominus in scm
la deus tuus syon in gnera
tione et generationem.

Psalmus iste est quedam mu
tatio ad laudandum deum.

Laudate dominũ
quoniam bonus
est psalmus: deo
nostro sit iocunda decoraq;
laudatio Edificans hie
rusalem dominus: dispsio
nes israelis congregabit.
Qui sanat contritos corde:
et alligat contritiones eorũ.
Qui numerat multitudi
nem stellarum: et omnibus
eis nomina uocans Mag
nus dominus noster et mag
na uirtus eius: et sapientie
eius non est numerus Sus
cipiens mansuetos dns: hu
milians autem peccatores
usq; ad terram Cantate
domino in confessione: psal
lite deo nro in cythara Qui
operit celum nubibus: et pa
rat terre pluuiam Qui pro
ducit in montibus fenum: et
herbam seruituti hominum.
Qui dat iumentis escam
ipsorum: et pullis corui
inuocantibus eum Non in
fortitudine equi uoluntatem
habebit: nec in tybis uiri be
neplacitum erit ei Bene
placitum est domino super
timentes eum: et in eis qui
sperant super misericordia ei?
Gloria patri et filio. etc.

psalmus iste loquitur de edifi
catione spiritualis ihrusalē.

Laudā ihrusalem
dominum: landa
deum tuum syon.
Quoniam confortauit se
ras portarum tuarum: bene
dixit filijs tuis in te Qui po
suit fines tuos pacem: et adi
pe frumenti saciat te Qui e
mittit eloquium suum terre:
uelociter currit sermo eius.
Qui dat niuem sicut lanā:
nebulam sicut cinerem spar
git Mittit crystallum suam
sicut buccellas: ante faciem
frigoris eius quis sustinebit
Emittet uerbum suum et

liq3fiet ea: flabit sps eius
et fluent aque Qui annū
ciat uerbum suum iacob: iu
stas et iudicia sua israel.
Non fecit taliter omni na
tioni: et iudicia sua non ma
nifestauit eis Gloria pī.

Psalmus iste est inuitatio oī
um creaturarum ad laudan

Laudate dnm.
dominū de celis:
laudate eum in ex
celsis Laudate eum oēs
angeli eius: laudate eum oēs
uirtutes eius Laudate ei
sol et luna: laudate eum stel
le et lumen Laudate ei
celi celorum: et aque oēs

que ſuper celos ſunt laudent
nomen domini. Quia ipſe
dixit et facta ſunt: ipſe man
dauit et creata ſunt. Sta
tuit ea in ſeculum et in ſeculu
ſeculi: preceptum poſuit et nō
preteribit. Laudate domi
num de terra: dracones et oēs
abyſſi. Ignis grando nix
glacies ſpiritus procellarum:
que faciunt uerbum eius.
Montes et omnes colles: lig
na fructifera et omnes cedri.
Bestie et uniuerſa pecora:
serpentes et uolucres pennate.
Reges terre et omnes po
puli: principes et omnes iudi
ces terre. Iuuenes et uir
gines ſenes cum iunioribus
laudent nomen domini: qui
a exaltatum eſt nomen eius
solius. Confeſſio eius ſup
celum et terram: et exaltauit
cornu populi ſui. Hymnus
omnibus ſanctis eius: filiis i
srael populo appropinquan
ti ſibi. Psalmus iste est laudis fac
te pro ruina quam habe

hunc fideles in die iudicij.

Cantate domino can
ticum nouum: laus
eius in ecclesia sanc
torum. Letetur israel in eo
qui fecit eum: et filii syon exul
tent in rege suo. Laudent
nomen eius in choro: in tym
pano et psalterio psallant ei.
Quia beneplacitum est do
mino in populo suo: et exalta
bit mansuetos in salute. Exul
tabunt sancti in gloria: leta
buntur in cubilibus suis.
Exultationes dei in gutu
re eorum: et gladij anceps
in manibus eorum. Ad fa
ciendam uindictam in natio

nibus: marpationes in popu
lis. Ad alligandos reges eo
rum in compedibus: et nobi
les eorum in manicis ferreis.
Ut faciant in eis iudicium
conscriptum: gloria hec est om
nibus sanctis eius.

Psalmus iste est quedam mu
tatio ad laudem dei. 150

Laudate dominum
in sanctis eius:
laudate eum in fir
mamento virtutis eius. Lau
date eum in virtutibus eius:
laudate eum secundum mul
titudinem magnitudinis ei?
Laudate eum in sono tu
be: laudate eum in psalterio
et cythara. Laudate eum
in tympano et choro: lauda
te eum in cordis et organo.
Laudate eum in cymba
lis benesonantibus: laudate
eum in cymbalis iubilatio
nis omnis spūs laudet dnm.

Cantacum ysaye graciias agē
tis deo pro beneficio incarna
cionis.

Confitebor tibi domine qm
iratus es mihi:
conversus est furor tuus et co
solatus es me. Ecce deus
salvator meus: fiducialiter
agam et non timebo. Quia
fortitudo mea et laus mea
dominus: et factus est mihi

in salutem Haurietis aq̃s
in gaudio de fontibus salua
tonis: et dicetis in illa die con
fitemini domino et invocate
nomen eius Notas facite
in populis adinuentiones e
ius: memento te q̃m excelsũ
nomen eius Cantate dño
q̃m magnifice fecit. annunti
ate hoc in universa terra Ex
ulta et lauda habitatio syon.
quia magnus in medio tui
sanctus israel.

Canticum ezechie quando a
egritus deo pro sua sanatione.

Ego dixi in dimidi
o dierum meorum:
vadam ad portas
inferi Quesiui residuũ annorum meorum: dixi non u
idebo dominũ deum in terra u
iventium Non aspiciam hy
minem ultra: et habitatorẽ
quietis Generatio mea ab
lata est et convoluta est a me
quasi tabernaculum pastoris.
Precisa est velut a texente
vita mea: dum adhuc ordirer
succidit me: de mane usq; ad
vesperam finies me Spera
bam usq; ad mane. quasi leo
sic contrivit omnia ossa mea.
De mane usq; ad vespe
finies me: sicut pullus hyrũ
dinis sic clamabo meditabor
ut columba Ingemuerunt fũt
oculi mei: suspicientes in ex
celso Domine vim patior
respondi pro me: quid dicam
aut quid respondebit michi cũ
ipse fecerit cogitabo ti
bi omnes annos meos: in amа
ritudine animę mee Dom
ine si sic vivitur et in talibus
vita spiritus mei: corripies
me et vivificabis me: ecce in

pace amantudo mea amarissi
ma. Tu autem eruisti am
mam meam ut non periret:
proiecisti post tergum tuū omia
peccata mea. Quia non in
fernus confitebitur tibi neq;
mors laudabit te: non expecta
bunt qui descendunt in lacum
veritatem tuam. Viuens vi
uens ipse confitebitur tibi si
cut et ego hodie: pater filiis
notam faciet veritatem tuā.
Domine saluum me fac: et
psalmos nostros cantabimus
cunctis diebus vite nostre in
domo domini.

Canticum anne matris samue
lis exultantis in domino pro
filio sibi a deo concesso.

Exultauit cor meū
in domino: et ex
altatum est cornu
meum in deo meo. Dilata
tum est os meum sup inimi
cos meos: quia letata sum in
salutari tuo. Non est sanc
tus ut est dominus neq; enī
est alius extra te: et non est
fortis sicut deus noster. No
lite multiplicare loqui subli
mia: gloriantes. Cessent
uetera de ore uestro quia deus
sapientiarum dñs est: et ipsi pre
parantur cogitationes. Ar
cus fortium superatus est: et
infirmi accincti sunt robore.
Repleti prius pro panibus
se locauerunt: et famelici sa
turati sunt. Donec sterilis
peperit plurimos: et que mul
tos habebat filios infirmata
est. Dominus mortificat et
viuificat: deducit ad inferos
et reducit. Dominus pau
perem facit et ditat: humili
at et sublimat. Suscitans
de puluere egenum: et de ster

ore engrus pauperem et
sedeat cum principibus: et so
lium glorie teneat. Domi
ni cum sint cardines terre:
et posuit sup eos orbem. Pe
des sanctorum suorum seruа
bit et impij in tenebris con
ticescent: quia non in fortitudi
ne sua roborabitur uir. Do
mini formidabunt aduersa
rij eius: et sup ipsos in celis
tonabit. Dominus iudica
bit fines terre et dabit imperi
um regi suo: et sublimabit
cornu xpisti sui. Gloria pri.

Canticū moysi post transitum
maris rubri et egyp
tior submersionē.
Cantemus domino

gloriose enim honorificatus
est: equum et ascensorem pro
iecit in mare. Fortitudo
mea et laus mea dominus: et
factus est michi in salutem.
Iste deus meus et glorifica
bo eum: deus patris mei et exal
tabo eum. Dominus quasi
uir pugnator omnipotens no
men eius: currus pharaonis et
exercitum eius proiecit in ma
re. Electi principes eius sub
mersi sunt in mari rubro abys
si operuerunt eos: descenderūt
in profundum quasi lapis.
Dextera tua domine mag
nificata est in fortitudine dex
tera tua domine percussit inimi
cum: et in multitudine glorie
tue deposuisti aduersarios me
os. Misisti iram tuam que
deuorauit eos sicut stipulam
et in spiritu furoris tui congre
gate sunt aque. Stetit un
da fluens: congregate sunt ab
ysi in medio maris. Dixit
inimicus persequar et compre
hendam diuidam spolia: imple

bitur anima mea Ehuagi
nabo gladium meum: mter
ficiet eos manus mea Ha
uit spūs tuus et operuit eos
mare: submersi sunt quasi
plumbū in aquis uchementi
bus Quis similis tui in fo
tibus dñe: quis similis tu
in magnificus in sanctitate:
terribilis atq; laudabilis et
faciens mirabilia Extendi
ti manum tuam et deuorauit
eos terra: dux fuisti in miseri
cordia tua pplō quem redemi
sti Et portasti eum in fo
titudine tua: ad habitaculum
sanctum tuum Audierūt
pōpuli et irati sunt: dolores
obtinuerunt habitatores phi
listym Tunc conturbati
sunt principes edom robustos
moab obtinuit tremor: obri
guerunt oēs habitatores cha
naan Cruat sup eos for
mido et pauor: in magnitudi
ne brachij tui Fiant immo
biles quasi lapis donec pertrā
seat populus tuus dñe: donec
trānseat populus tuus iste
quem possedisti Introduxi
es eos et plantabis in mon
te hereditatis tue: firmissimo
habitaculo tuo quod opatus
es dñe Sanctuarium tuū
dñe quod firmauerunt
manus tue: dñs regnabit in
eternū et ultra Ingressus
est enim pharao cum curri
et equitibus in mare: et reduxit
it sup eos dñs aquas maris.
Filij autem israel ambu
lauerunt per siccum: in me
dio cui⁹ Gloria pī et filio.

Canticum abacuch pphetāe
de destructione ba
bilonis.
Domine audiui auditionē.

tuam: et timu[o]mnes
opus tuum: in medio annō
rum uiuifica illud. [I]n me
dio annor notum fac: cū
ira tua misericordie re
cordaberis. [D]eus ab austro
veniet: et sanctus de monte
pharan. [O]peruit celos
gloria eius: et laudis eius
plena est terra. [S]plendor
eius ut lux erit: cornua in
manibus eius. [i]bi abscō
dita est fortitudo eius: ante
faciem eius ibit mors. [E]gre
dietur diabolus ante pedes e
ius: stetit et mensus est terrā.
[A]spexit et dissoluit gentes.
et contriti sunt montes seculi.
[C]ontempti sunt colles mū
di: ab initiis eternitatis e
ius. [P]ro iniquitate uidi tē
thoma ethiopie: turbabūtur
pelles terre madyan. [N]um
quid in fluminib; iratus es
dominc aut in fluminib; fu
ror tuus: uel in mari indig
natio tua. [Q]uia ascendes
sup equos tuos: et quadri
ga tue salutare. [S]ustollens
sustollabis arcum tuū: iura
menta tribubus q; locutus
es. [F]luuios fodes terre u
derunt te aque et doluerunt
montes: gurges aquarū tra
sijt. [D]edit abyssus uocem
suam: altitudo manus suas
leuauit. [S]ol et luna stetit
un habitaculo suo: in lucē sa
gittarum tuarū ibunt in splē
dore fulgurantes hastē tue.
[I]n furore conculcabis
terram: in furore obstupefa
cies gentes. [E]gressus es in
salutē populi tui: in salutem
cum xpō tuo. [P]ercussisti
caput de domo impij: denuda
sti fundamentū usq; ad collū.
[M]aledixisti sceptris eius ca
pitis bellatorū eius: uenientes
ut turbo ad dispgendū me.
[E]xultatio eor: sicut eius
qui deuorant pauperē in ab
scondito. [Q]uam fecisti in ma
ri equis tuis: in luto aquaꝝ
multarū. [A]udiui et cōtur
batus est uenter meus a uo

et conturbatum est labia mea.
Ingrediatur putredo in ossibus meis: et subter me scatebit at ut requiescam in die tribulationis: et ascendā ad populū accinctū nostrū Aias eius non florebit: et non erit germen in uuis. Manducatur opus olive: et anua non afferet cibum Abladetur de ouili pecus: et non erit armentū in presepibz; Ego autē in dño gaudebo: et exultabo in deo ihesu meo Deus dñs fortitudo mea: et ponet pedes meos quasi cervorum et super excelsa mea deducet me victor: in psalmis canentem gloria.

Canticum moysi exhortantis populum ad persecrandum in mandatis dei.

Audite celi que loquar: audiat terra verba oris mei. Concrescat in pluuia doctrina mea: fluat ut vos eloquium meū. Quasi ymber super herbam et quasi stille super gramina: quia nomen domini invocabo. Date magnificentiam deo nostro dei perfecta sunt opa: et omnes vie eius iudicia. Deus fidelis et absq; ulla iniquitate iustus et rectus: peccauerunt ei et non filij eius in sordibus Generatio prauа atq; pucrsa: heccine reddis dño populo stulte z insipiēs. Nunquid non ipse est pater tuus: qui possedit et fecit et creauit te Memento dierum antiquor: cogita generationes singulas Interroga patrem tuū et annuntiabit tibi: maiores tuos et dicent tibi Quando divi

deriat altissimus gentes: quã
do separabat filios adam.
Constituit terminos popu
lor: iuxta numerũ filior isrl.
Pars autem dñi populus
eius: iacob funiculus hereditatis eius. Inuenit eum i
terra deserta: in loco horroris
et vaste solitudinis. Circũ
duxit eum et docuit: et custo
diuit quasi pupillam oculi
sui. Sicut aquila prouocãs
ad volandum pullos suos:
et sup eos volitans expã
dit alas suas et assumpsit e
os: atq; portauit in humeris
suis. Dominus solus dux
eius fuit: et non erat cum eo
deus alienus. Constituit
eum sup excelsam terrã: ut
comederet fructus agrorum.
Et suggeret mel de petra:
oleumq; de saxo durissimo.
Butirum de armento et lac
de ouibus: cum adipe agnor
et arietum filior basan et
hircos cum medulla tritici: et
sanguinẽ uue biberunt meracissimũ. Incrassatus est di
lectus et recalcitrauit: incras
satus impinguatus dilatat.
Derelinquit deum factorem
suum: et recessit a deo salutari suo. Prouocauerunt eũ
in dijs alienis: et in abhomi
nationibus ad iracundiam
concitauerunt. Immolauerunt demonijs et non deo: dijs
quos ignorabant. Noui re
centes q; uenerunt: quos non
coluerunt patres eor. Deum
qui te genuit derelinquisti: et ob
liuisc es domini creatoris tui.
Vidit dñs et ad iracundi
am concitatus est: quia pro
uocauerũt eũ filij sui et filie.
Et ait abscondam faciem
meam ab eis: et considerabo
nouissima eor. Generatio
enim peruersa est: et infideles filij.
Ipsi me prouocauerũt in
eo qui non erat deus: et irrita
uerunt in uanitatibus suis.
Et ego prouocabo eos in
eo qui non est populus: et in
gente stulta irritabo illos.

Egnus iracundus est ut furor meo: et audebit usq; ad inferni nouissima. Quorabuntq; terram cum germine suo: et montium fundamenta comburet. Congregabo sup eos mala: et sagittas meas complebo in eis. Consumentur fame: et deuorabunt eos aues morsu amarissimo. Dentes bestiarum immittã in eos: cum furore trahentium sup terram atq; serpentiũ. Foris vastabit eos gladius et intus pauor. iuuenem simul ac uirginẽ lactentem cũ homine senec. et dirã ubi nam sunt: cessare faciam et hominũ memoriam eorũ. Sed propter iram inimicor dixi: ne forte superbiant hostes eorũ. et dicerent manus nostra excelsa: et non dominus fecit hec omnia. Gens absq; consilio est et sine prudẽtia: utinam saperent et intelligerent ac nouissima prouiderent. Quomodo persequatur unus mille: et duo fugent decem milia. Nonne ideo quia deus suus uendidit eos: et dñs conclusit illos. Non enim est deus noster ut dii eorum: et inimici nr̃i sunt iudices. Et uinea eorum de uinea sodomorum et de suburbanis gomorre. Uua eorum uua fellis: et botrus amarissimus. Fel draconũ uinum eorum: et uenenum aspidũ insanabile. Nonne hec condita sunt apud me: et signata in thesauris meis. Mea est ultio et ego retribuam eis in tẽpore: ut labatur pes eorum. Iuxta est dies perditionis: et adesse festinant tempora. Iudicabit dñs populum suum: et in seruis suis miserebitur. Videbit quã infirma facta sit manus et clausi quoq; defecerunt: residuiq; consumpti sunt. Et dicent ubi sunt dii eorum: in quibus habebãt fiduciam. De quorum victimis comedebant adipes: et bibebant uinũ libaminum.

Surgant et opitulentur
nobis: et in necessitate nos
protegant. Videte qđ ego
sum solus: et non sit alius de
us preter me. Ego occidam
et ego uiuere faciam percuta
et ego sanabo: et non est qui
de manu mea possit eruere.
Leuabo ad celum manū
meam: et dicam uiuo ego in
ternū. Si acuero ut fulgur
gladium meum: et arripuc
rit iudicium manus mea.
Reddam ultionem hostib
bus meis: et his qui oderūt
me retribuam. Inebria
bo sagittas meas sanguine:
et gladius meus deuorabit
carnes. De cruore occisor
et de captiuitate nudati ini
micorum capitis. Laudate
te gentes populum eius: qđ
sanguinem seruorum suor
ulciscetur. Et uindictam
retribuet in hostes eorum: et
propitius erit terre populi
sui. Gloria patri et filio.
et spiritui scō. Sicut erat.

Canticum sanctorum augus
tini et ambrosij quando augus
tinus baptismia suscepit.

Te deum laudamus.
te dominum con
fitemur. Te eter
num patrem omnis terra ue
neratur. Tibi omnes angeli:
tibi celi et universe potestates.
Tibi cherubin et seraphin.
incessabili uoce proclamant.
Sanctus sanctus.
Sanctus dominus deus
sabaoth. Pleni sunt celi et
terra: maiestatis glorie tue.
Te gloriosus: apostolor
um chorus. Te prophetarum
laudabilis numerus. Te

martyrum candidatus: laudat exercitus. Te per orbem terrarum: sancta confitetur ecclesia. Patrem immense maiestatis. Venerandum tuum verum: et unicum filium. Sanctum quoque paraclitum spiritum. Tu rex glorie xpe. Tu patris sempiternus es filius. Tu ad liberandum suscepturus hominem non horruisti virginis uterum. Tu devicto mortis aculeo. aperuisti credentibus regna celorum. Tu ad dexteram dei sedes in gloria patris. Iudex crederis esse venturus. Te ergo qs famulis tuis subveni: quos pretioso sanguine redemisti. Eterna fac cum sanctis tuis: in gloria munerari. Salvum fac populum tuum domine: et benedic hereditati tue. Et rege eos et extolle illos usq; in eternum. Per singulos dies: benedicimus te. Et laudamus nomen tuum in seculum et in seculum seculi. Dignare dñe die isto.

sine pcō nos custodire. Miserere nrī dñe: miserere nrī. Fiat misericordia tua dñe super nos: quēadmodū speravimus in te. In te dñe speravi non confundar ī eternū.

Hymnus trium puerorū quē cantabunt in camino ignis.

Benedicite oīa opa dominu dñō: laudate et superexaltate eum in secula. Benedicite angeli dñi dñō: benedicite dñō. Benedicite aque omnes que super celos sunt dñō: benedicite omnes virtutes dñi dñō. Benedicite sol et luna dñō: benedicite stelle celi dñō. Benedicite imber et ros dñō

no: benedˀ omis spūs dei dño.
Benedicite ignis & estus dño
mino: benedˀ frigus et estas
dño Benedicite nives & pru
na domino: benedˀ gelu et fri
gus dño Benedicite glacies & nives domino: benedˀ noc
tes et dies dño Benedicite
lux et tenebre domino: benedˀ
fulgura et nubes dño Be
nedicat terra dñm laudet et
superexaltet eum in secula Be
nedicite montes et colles dño.
benedˀ vniuersa germinantia
in terra dño Benedˀ fon
tes dño: benedicite maria et
flumina dño Benedˀ cete
et omnia que mouentur in
aquis dño: benedˀ omis volu
cres celi domino Benedˀ os
bestie & pecora domino: benedˀ
filij hominū dño Benedi
cat israel dñm laudet & super
exaltet eum in secula Benedˀ
sacerdotes dñi dño: benedˀ ser
ui dñi dño Benedˀ spūs &
anime iustor domino: benedˀ
sancti & humiles corde dño.

Benedicat anima mea
mihi dominum: laudate & sup
exaltate eū in secula Be
nedicamus patrem & filium cū
sco spū: laudemus et superexal
temus eū in secula Benedic
tus es dñe in firmamento celi:
et laudabilis et gloriosus et
superexaltatus in secula.

Canticum zakarie post nati
uitatem iohannis filij eius.

Benedictus dñs de
us israel: quia vi
sitauit et fecit re
demptionem plebis sue Et
erexit cornu salutis nobis: in
domo dauid pueri sui Si
cut locutus est per os sancto
rum: qui a seculo sunt prophe

tinum eius Salutem ex inimicis nostris: et de manu omnium qui oderunt nos ad
faciendam misericordiam cum patribus nostris: et memorari testamenti sui sancti ju
randum quod iurauit ad abraham patrem nostrum: daturum se nobis ut sine timore de manu inimicorum nostrorum liberati: seruiamus illi
in sanctitate et iustitia coram ipso: omnibus diebus nostris. Et tu puer propheta altissimi uocaberis: praibis enim ante faciem domini parare uias eius ad dandam
scientiam salutis plebi eius: in remissionem peccatorum eorum: per uiscera misericordie dei nostri: in quibus uisitauit nos oriens ex alto.
Illuminare his qui in tenebris et in umbra mortis sedent: ad dirigendos pedes nostros in uiam pacis Gloria patri et filio et spiritui sancto.
Cantica beate uirginis marie.

Magnificat aia mea dñm Et exultauit spūs meus: in deo salutari meo Quia respexit humilitatem ancille sue: ecce enī ex hoc beatā me dicent oīs generationes Quia fecit michi magna qui potens est: et sanctū nomen eius Et misericordia eius: a progenie in progenies timentibus eum. Fecit potentiā in brachio suo. dispersit superbos mente cordis sui Deposuit potentes de sede: et exaltauit humiles. Esurientes implenit bonis: et diuites dimisit inanes Suscepit israel puerū suū: recordatus misericordie sue Sicut locu

tus est ad patres nostros: a
brahaam et semini eius in sc
cula Gloria patri et filio.

Canticum symeonis recipien
tis xpm in fantem in templo.

Nunc dimittis ser
uum tuum dom
ne: secundū ver
bum tuum in pace Quia
viderunt oculi mei: salutare
tuum Quod parasti ante
faciem omnium populorū.
Lumen ad revelationem
gentium: et gloriam plebis
tue israel Gloria patri et
filio et spiritui sancto Sic
cut erat in principio et nunc
et semp et in secula seculorum. Amē.

Symbolum ecclie factum in
concilio viginti comites dicunt q
athanasius illud composuit.

Quicūq; vult sal
vus esse: ante oīa
opus est ut teneat
catholicam fidem Quam
nisi quisq; integram inviola
tamq; servaverit: absq; dubi
o in eternum peribit Fides
autem catholica hec est: ut v
num deum in trinitate et tri
tatem in vnitate veneremur.
Neq; confundentes psonas
neq; substantiam separantes.
Alia est enim psona patris
alia filii alia spiritus sancti.
Sed patris et filii et sps sc

vna est diuinitas: equalis glo
ria: coeterna maiestas. Qua
lis pater talis filius: talis spi
ritus sanctus. Increatus
pater increatus filius: increa
tus spūs sanctus. Immen
sus pater immensus filius:
immensus spūs sanctus. Ater
nus pater eternus filius: eter
nus spūs sanctus. Et ta
men non tres eterni: sed vnus
eternus. Sicut non tres in
creati nec tres immensi: sed v
nus increatus et vnus immē
sus. Similiter omnīs pater
omnīs filius: omnīs spūs sanis.
Et tamen non tres omnu
potentes: sed vnus omnipo
tens. Ita deus pater deus
filius: deus spūs sanctus. Et
tamen non tres dy: sed vnus
est deus. Ita dominus pater
dns filius: dominus spūs scūs.
Et tamen non tres domu
ni: sed vnus est dns. Qua
liter singillatim vnamquā
q; personam deum aut dnm
confiteri xpiana veritate
compellimur: ita nos deos a
dominos dicere catholica reli
gione prohibemur. Pater
a nullo est factus: nec creat9
nec genitus. Filius a pre
solo est: nec factus nec creatus
sed genitus. Spiritus sanis
a patre et filio: non factus nec
creatus nec genitus sed proce
dens. Unus ergo pater nō
tres patres vnus filius non
tres filij: vnus spūs sanctus
non tres spūs sancti. Et in
hac trinitate nichil prius aut
posterius nichil maius aut
minus: sed totę tres psone coe
terne sibi sunt et coequales.
Ita ut per omnia sicut
iam suprādictum est et vnitas
in trinitate: et trinitas in v
nitate veneranda sit. Qui
vult ergo salvus esse: ita de
trinitate sentiat. Sed necel
sarium est ad eternam salu
tem: ut incarnationē quoq;
dñi nostri ihū xpi fideliter
credat. Est ergo fides recta
ut credamus et confiteamur

quia dominus noster ihesus
xps dei filius: deus et homo
est. Deus est ex substantia
patris ante secula genitus:
et homo ex substantia ma
tris in seculo natus. Perfec
tus deus: perfectus homo: ex
anima rationali et humā
na carne subsistens. Equa
lis patri secundum diuinita
tem: minor patre secundum
humanitatem. Qui licet
deus sit et homo: non duo ta
men sed vnus est xps. Vnus
autem non conuersione di
uinitatis in carnem: sed assūp
tione humanitatis in deū.
Vnus omnino non con
fusione substantie: sed in v
nitate persone. Nam sicut
anima rationalis et caro v
nus est homo: ita deus et ho
mo vnus est xps. Qui pas
sus est pro salute nostra: des
cendit ad inferos tertia die re
surrexit a mortuis. Ascen
dit ad celos sedet ad dexteram
dei patris omnipotentis: in

de uenturus iudicare viuos
mortuos. Ad cuius aduē
tum omīs homines resurgere
habent cum corporibus suis:
et reddituri sunt de factis pro
pris rationem. Et qui bo
na fecerunt ibunt in vitam
eternam: qui uero mala in ig
nem eternum. Hec est fides
catholica: quam nisi quisq;
fideliter firmiterq; crediderit
saluus esse non potest. Glo
ria patri. Sicut erat. uers.

Iam tue diuine sapientie
de sede magnitudinis
tue. vt mecum sit: et mecum la
boret ut sciam quid acceptū
sit coram te omni tempore. Amē.

Omnipotens et misericors deus
qui corpus et animam
uisti medicus ac
cultos vtriusq;. Amen. Illumina oculos
meos ne vnquam obdormi
am in morte ne quando dicat
inimicus meus: preualui
aduersus eum. In manus tuas cōmendo

ſpm meum: redemiſti me
dñe deus ueritatis Domine
oneroſus ſum m tmgñ
mea notum fac michi dñe
finem meum. Dñe ñr filii
dauid t minerum die
rñ meor: quid eſt: ut ſciam
quid deſit michi O Eloy
mupiſti vincula mea ti
bi ſacrificabo hoſtiam laudis
t nomen dñi mnocabo. De
ſtimuid cecidit fuga a me: et
non eſt qui requirat aiam
meam O rex laniam ad
te domine deus tu es ſpes mea
portio mea in terra viventiu.
Diagnoſce ac mentem ſignum
in bono vt videant qui oderunt
me: t confundantur
quoniam tu dñe adiuuiſti
me et conſolatus es me
erbñ mupium et doloſum
longe fac a me dñe Deus
Omnipotens ſempiter
ne deus qui ezechie re
gi mde lacrimas deprecanti
vite ſpiaiñ pretendiſti. con
cede michi indigne famule
tue t ut ita mea
ta mea valeam deplorare.
vt tuam gratiam ſedm
magnam miam tuam cõ
ſequi merear: p. xpm. dñm
Omine ihu xpe qui
me creaſti redemiſti
t predeſtinaſti ad hoc quod ſũ
tu ſas quid de me facere vis
fac de me ſedm tuã voluntatem cũ mia. dñe ihu xpe qui
ſolus habens ſapientiam
vis & michi pcõn exhibuit
p:ouit tibi placet et ſicut m
oculis manifeſtatis hic videt
de me pronatore. ita fiat hmõi.
Omine deus rex õi
potens in dispone
tua cuncta ſunt poſita t nõ
eſt qui reſiſtere poſſit tue vo
luntati Si demerueris ſalua
re nos ſaluabimur. tu fecis
ti celum et terram t quicqd
id ambitu celi continetur.
Dñs misericors tu es nec eſt
qui poſſit tue reſiſtere ma
neſtati. Cuncta nostri ſas
& non ſuperbiam t mentu

michaam vel aliqua natiua cupiditate feceram hoc
tuth vij. Dñe deus patrum
nostrorũ nihilominꝰ gratiam
tuam in aiam meam et
omne consciũ cordis mei
in tua iustitia confirma
confirma hoc deus quod o
peratus es. Et in templo
tuo respice nunc ad opa
manuum mearũ Et sicut
multiplicasti mecũ magnificen
ri misericordias tuas sic
ꝓfice eas vt glorificetur su
per te ecclesia tua scã et sit no
men meum coram te in
numero nostrorũ hoc octa
uum capitulo Et nunc dñe
ne deus noster miserere po
pulo tuo qꝝ nolunt inimici
nri ꝑdere nos et hereditatẽ
tuam delere. ne despicias
ꝓcem tuam quam redemi
sti tibi Exaudi deprecationes
mãm et propitius esto sor
ti tue famulo hereditatis tu
e et comite luctũ nostrum
in gaudium vt viuentes

laudemus nomen tuum.
domine ne claudas ora te
canentium qui es benedic
tus in secula. Amen.
Item alia oratio.
Eus qui fiducias
resistis. et humilibꝰ
das gratiam. qui solo
sermone reparas omnia.
restitue mihi salutem mẽ
tis et corporis. Suscitare in
dñe deus meus in hac die
et sis mihi contra inimicos
meos arma et scutũ exur
ge in adiutoriũ mihi ne
gaudeant de me inimici
mei. Sanctus deus adiu
va me. Sanctus fortis
defende me. Sanctus et
immortalis libera me de p
testate inimicoꝝ meorũ.
Amen. Item alia oratio.
Eus qui celum et
terram de nichilo
fecisti. pone timorẽ in oc
omnium de me male lo
quentiũ. ne derelinquas
me dñe pater et dñator

vite mee. ut non dicam
in conspectu inimicorum
meorum. ne gaudeant de
me inimici mei. Exprecise
de arma & scutum et exurge
in adiutorium michi. Judi
ca dñe nocentes me. expu
gna impugnantes me. Ap
prehende de sede sancta tua & co
gita me. Fuchina dominе
deus meus. auxiliū tuum
et audi oracionem meam
Ap̃i oculos tuos misericor
des & vide necessitatem mea
Dñe sola gracia tua michi
ꝓsit indigno. Ih confidūt
in sua potencia. Ego autē
in tua misericordia. Deus
qui solus es iustus iudex.
manus manu sunt oīum
potestates. destrue in hac
die consiliū michi nocere
cupientium & ad nichilū
redige. confunde dñe illos in
virtute tua & destrue mali
cias eorum. & ora eorum
obstrue. qui me cupiunt
improperare. Et p̃ virtutem

exaltacionem sancte crucis
tue. miserere mei. vt nō ha
beant potestatem in hac die
michi nocendi. Et sicut
fumus deficit. sic deficiant
inimici mei. p̃. d.n.i.x.f.

Er glo Oracio.

Rosam crucem tu
am & virtutem sancte cru
cis tue. Dñe ihū xp̃e crucis
signaculū michi impono.
corde & corpore salua me.
hostem & arma atque ve
nena illi⁹ oīa repelle a
me. concupiscencias carnā
les mortifica in me. dona
tua multiplica in me.
sub umbra alarū tuarū
p̃tege me. p̃ hoc signum
sancte crucis tue dñe a lā
goribus diuersis cladibus
variis & pestibus cotidia
nis libera me. Et si aliq̃
p̃o peccatis meis infirmi
tas seu tribulacio michi
accurrerit. tu etiam sanit
me & sancta. tempo
ra & modifica & p̃esta.

vt in te ⁊ p̄ te ꝓtectus mū
quam diabolo ſine ul
lius meis viſibilibus
tradar. ſed tu potius tone
ihū xp̄e in mēa tua et non ī
furore corripe me. et vbicūq;
errauio a te. reuoca me ad te
atque pura pietate ſemper
cuſtodi ad laudem ⁊ glorīā
nōis tui quod eſt bñdictū
in ſecula. Amē. Oratio
Extenta dñe ſuꝑ me
dextera tua dñe
exaltauit me ſuꝑ inimicos
meos dextera dñi exaltet me
⁊ ſuꝑ me faciat virtutem
Amen. Oratio ad te
Omine ihū xp̄e qui confregiſti potesta
tem diaboli in inferno per
triumphū ſancte crucis et cō
uertiſti capita draconis in
iordanis flumine tuo ſāc
to baptiſmate ⁊ diſcipaſti
conſilia architriclini. tu
per miſericordiam gratiam
tuam. dele. diſcipa. et ad
nichilū redige oīa mala

conſilia ⁊ ingenia. inſidias
et accuſationes omnium
aduerſariorū meorū. Amen.
Adoramus te xp̄e ihū ⁊ bñdici
mus tibi. Quia p̄ crucē. t. Oratio
Exoratione nram
omnipotens deus pla
catus intende. vt ab omni no
ſtras tribulationū nequicia. ⁊ pre
ſentiā ſce crucis dñi nri ihū
xp̄i ad conterendas potesta
tes aduerſariorū et inſidias
et nos in tue ꝓtectionis ſem
piternam conſtitue. p̄. eūdē. d.

Oratio deuota de ſcā manū.
Bella cli extirpauit
que lacerauit dñm.
gloriis pfixum quam plan

tauit. pnnus parens ho
minũ. ꝑla stella mun
dignetur. sidera co mpescere
suonũ bella pietem tenũt
dum mortis vincere. glon
osa stella maris. a prẽ tuo
ueste nobis. tuũ nos nã
te filius michil negans ho
norat. salua nos ihũ p̃o
quib; virgo mat̃ te orat
Ora p nobis scã dei genitrix
Ut digni efficiamur promiss
onib; xp̃i. Dicamus. Kyrie
Eus misericordie. de
us pietatis. deus cle
mentie. qui misertus es
sup afflictionem pop̃uli tui
et dixisti angelo percutienti
pop̃ulũ tuũ sufficiat nũc cõti
ne manũ tuã ob amorem
illi⁹ stelle gloriose cui⁹ ubera
ꝑnosa cõtra tumentũ delictorũ
nostror̃ quã dulcat̃ sumpsit.
presta auxiliũ gr̃ie tue. ut
ab omni pene et infirmitate
liberati. a toto ꝙ dicõis in
cursu semper protegamur
per xp̃m dominum nr̃m.

De scõ gabriele archãgelo.

Gabriel archangele. fortitudo
dei. precor ea virginẽ ut sit mu
nor mei. to amore tuũ ei
quod portasti ei. ut culpas meas
abluas. unde summus rex ꝙ ea
p nobis beate angele deꝓ. ut
digni efficiamur ꝑmissionib; xp̃i

Eus qui nos ꝙ ea
qui magna miseri
cordia tua p̃ gabrielẽ archã
gelũ incarnationem filij
tui mũdare dignatus es;
tribue nobis quũs. ita mũ
dũ tuũ uenerari meritis. ut
cũ eo gaudere mereamur
ꝑ eundem xp̃m. d. n. Amẽ

Ondiffor dũ nunc
ne astantẽ plebem

corrobora sancta intercessi-
one vt qui vicioū pondere
premimur tue gratitudinis tue
gloria sublevem⁹ et te duce
ad ea prēmia cōsequamur
Amant eū dūs et omnes eū
Stola glorie induit eū o3o
Deus qui populos
pictoū et britonū
p doctrinam sāmniam cō
fessoris tui atq; pontificis
ad tue fidei notitiā cōstan-
ti. cōcede ppic⁹ vt cui⁹ erudi
one ueritatis tue lucē p
fidm. eius intercessione ce
lestis vite gaudia cōsequā-
mur: p dūm. n. i. x. f. t.

De sāta Elizabeth.

Unda Elizabeth sue

cunctis miseris nunc pusilla-
nimes rebus flebiles. oīa
p ppīō inuenī p clero itūdr
p deuoto femineo sexu
p nobis beata Elizabeth vt di-
gni efficiam⁹ promissionibus xpi

Omnipotens sempi-
terne deus infirmitatē
mām refice. atq; meritis
et intercessionibus beate Eli-
zabeth nobis concede qđ
tue cōplaceat maiestati.
Per dūm. n.

Deus qui beatum sāctū Cuthbertū
dūm sancte Cuthbertū | ti.
itūdr p nobis ad dūm
Amant eū dūs et omnes eū.
Stola glorie. iduit.

Deus qui p ictum
bile mun⁹ glorie tue sōs
tuos facis esse gloriosos
presta qūs. vt intercedente
pro nobis beato cuthber
to confessore tuo atque
pontifice. mentem ad om
nem virtutum p̄fectum
Per xp̄m. dūm nr̄m.

Oste be-
nigne lorde Jesu
grãt me
thy grace, that it may
alwaye worke in me,
and persever with me
vnto the ende.
Graunt me, that I
may euer desyre and
wil that, which is
most pleasaunt, and
most acceptable to the.
Thy wyll be my wil
and my wyll be to fo-
lowe alway thy wyll.
Let there be alway
in me one wyll, and
one desyre with the,
and that I haue no
desyre to wyll, or not
to wyll but as ÿ wilt
Lorde, thou knowest
what thing is moste
profitable, and most
expedient for me.
Geue me therfore
what thou wylte, as
muche as thou wilt,
and whan ÿ wilt.
Do ẽ me what ÿ
wilte, as it shal pleas
the, and as shall be
most to thyne hono.
Put me where ÿ
wilt, and freely doe
with me in al thing
after thy wyll.
Thy creature I ã
and in thy handes,
leade and turne me
whear thou wilt.
Lo I am thy seruãt
ready to all thinges
that thou cõmãdest:
for I desyre not to liue
to my selfe, but to the.
Lorde Jesu, I praye
the graunt me grace
that I neuer sett my
herte on the thyng
of this worlde, but ÿ
all worldly & carnal

affections maye ꝛ
vtterly dye and be
mortified in me.
Graunt me aboue
al thinge, that I may
rest in the, and fully
quyet and pacifie ꝛ
my hart in the.
For thou Lorde, art
the verray true peace
of harte, and the ꝛ
perfect rest of ỹ soule:
and wout the, all ꝛ
thinges be grieuous
and vnquiet.
My lorde Jesu, I be-
seche the, bee with me
in euery place, and
at all tymes, ꝛ leat
it be to me a speci-
all solace, gladly for
thy loue to lacke al
worldly solace.
And if ỹ withdraw
thy comforte from
me at any tyme,
kepe me, O lorde.
from separacion,
and make me paci-
ently to abyde thy wil
and ordinane.
O lorde Jesu, thy iud-
gement be righteous,
and thy prouydence
is muche better for
me, than all that I
can imagine or ꝛ
deuyse.
Wherfore dee ỹ me
in all thinges as it
shall please the.
For it may not be
but well, all ỹ thou
dest.
If thou wilt that
I be in light, be thou
blessed: if thou wilt
that I be in darknes,
be thou also blessed.
If thou vouchesafe
to comfort me, be ỹ
highly blessed: if thou
wilt I liue in troble,
and without cõfort,
be thou likewise euer
blessed.

Lorde, geue me gra-
ce gladly to suffre,
what so euer ỹ wilte
shall fall vpon me,
and pacientlỹ to take
at thy hande good ⁊
badde, bitter ⁊ swete,
ioye and sorowe: ⁊
for all thinges ỹ shal
befalle vnto me her-
tely to thanke the.
Kepe me lord from
synne, and I shal thā
neither dreade death,
nor hell.
O what thankes
ought I to gyue vn-
to the, which haste
suffered the greuous
death of the Crosse, to
delyuer me from my
synnes, and to obteine
ēuerlastinge life for me:
Thou gauest vs
most p̄fect example
of pacience: fulfil-
lynge and obeyinge
the will of thy father
euen to the death.
Make me wretched
synner, obediently to
vse my selfe after thy
wyll in all thinges
and pacientlỹ to bear
the burdeyne of this
corruptible lyfe.
For though this
lyfe be tedious, and
as an heuy burdēne
to my soule: yet ne-
uertheles thorough
thy grace, and by ex-
ample of the it is
none made muche
more easy, and cō-
fortable than it
was before thy in-
carnacio ⁊ passion.
Thy holy life is our
way to the, and by
folowynge of the, we
walke to the, that
art our head ⁊ Sa-
uiour: And yet ex-
cepte thou haddest
gone before, and

shewed vs the way
to euerlastinge life,
who would endeuo=
him selfe to folowe
the: seynge we be
yet so slowe & dulle,
hauinge the light
of thy blissed exam=
ple and holy doc=
trine, to leade and
direct vs.

O lorde Jesu, make
that possible by
grace, that is to me
impossible by nature

Thou knowest
well, that I maye
little suffre, and
I am anone cast
downe & outhrowe
with a litle aduersite:
wherfore I beseche
the, O lorde, to streng=
then me with thy
spirite, that I may
willingly suffre
for thy sake al ma=
ner of trouble and
affliction.

Lorde, I will knowe=
lage vnto the, all
myne vnrighteous=
nesse, and I will cō=
fesse to the, all the
vnstablenesse of my
heart.

Oftentimes a verey
litle thinge troubleth
me sore, and maketh
me dull and slowe
to serue the.

And sometyme I
purpose to stande
stronglie, but whā
a litle trouble cōeth,
it is to me great an=
guishe and greife,
and of a right litell
thinge riseth a gre=
uous tēptacōn to me

Yea whan I thinke
my selfe to be sure, &
stronge, and that
(as it seemeth) I haue
the vpper hande:
sodenly I feele my

selfe readye to fall, ꝥ a little blast of temptacion.

Behold therfore ~ good lorde, my weakenesse, and cõsider my frailenesse, best knowen to the.

Haue mercy on me, and deliuer me from all iniquitie and synne, that I be not intangled therin.

Oftentymes it grieuethe me sore, and in maner cõfoundeth me, that I am so vnstable, so weake, & so fraile in resisting synfull motions.

Which although ~ they draw me not alwaye to consent, yet neuertheless their assault be verey ~ greuous vnto me.

And it is tedious to me, to liue in suche battayle, albeit I perceyue, ꝥ suche battaile is not vnprofitable vnto me. For therby I knowe the better my selfe, and myne owne infirmities, and ꝥ I must seke helpe only at thy handes.

O lorde god of Israel, the louer of all faithfull soules vouchesafe to beholde the laboure and sorowe of me thy poore ~ creature.

Assiste me in all thinges with thy grace, and so strengthe me, ꝥ heuenly strength, ꝥ neither my cruell enemy the fiende, neither my wretched flesshe which is not yet subiecte to ꝥ spirit haue victorye or

dominion ouer me.
O what a life may this be calle̅d wher no trouble nor misexie lacketh: wher euery place is full of snares of mortal enuemyes.
For one trouble or temptacion ouerpassed, an other cōeth by and by, and the first conflict yet durynge, a newe battaile sodenly ariseth.
Wherfore Lorde Jesu. I praye the. geue me the grace to rest in the aboue all thinges, and to quiete me in ſ aboue all creatures, aboue all glorie & honour, aboue all dignitie & power, aboue all cunnyng & policie, aboue all healthy & beautie, aboue all riches and treasure, aboue all ioye and pleasure, aboue all fame and praise, aboue all mirthe and consolacion that mans heart may take or feele besides the.
For thou lorde god, art beste, most wise moste highe, moste mightie, moste sufficient, and most full of all goodnes, most swete, and most cōfortable, moste faire, most louing, most noble, most glorious, in whom all goodnesse moste perfectly is.
And therfore what soeu I haue beside the, it is nothīg to me: for my herte may not rest, ne

fully be pacified, but only in the.

O Lorde Jesu, most louyng spouse, who shall geue me wyngs of perfect loue, that I may flie vp from these worldly miseries, and rest in the.

O whan shall I ascende to the, and see, and feele how sweete thou art.

When shall I wholy gather my selfe in the, so perfectly, that I shall not for thy loue feele my selfe but ꝑ only aboue my selfe, and aboue all worldly thinges that thou maiste vouchesafe to visite me in such wise, as thou doest visite thy moste faithfull louers.

Nowe I oftē morne and complayne of the miseries of this life and with sorowe and great heuines suffre thē.

For many thinges happen dailie to me, which oftētymes trouble me, make me heauy, & darke myne vnderstādyng.

They hyndre me greatly, and put my myude from the, and so encumbre me manye wayes, that I cānot freely, and clerelye delyer the, ne haue thy sweete consolacions, which with thy blessed saintes be alwaie present.

I beseche the, Lorde Jesu, that ꝑ sighyng and inwarde desires of my harte may moue and incline

the to here me.
O Jesu, kinge of
euerlasting glorie,
the ioye and cõfort
of all christẽ people,
that are wandring
as pilgrimes in the
wilderneſſe of this
worlde: my hert crieth
to the by still desires,
and my silence spea-
keth vnto the and
saith: howe longe
tarieth my lorde
god to come to me?
Come O lorde, and
visite me, for wtout
the I haue no true
ioye, wtout the my
soule is heuye and
sadde.
I am in prison, & t
bounden wt fetters
of sorowe, till thou
O lorde, with thy
gracious presence
vouchesafe to visite
me and to bringe
me againe to liber-
tee and ioye of spirit
and to shewe thy
fauorable counte-
naunce vnto me.
Open my heart
Lorde, that I maye
beholde thy lawes,
and teache me to
walke in thy com-
maundement.
Make me to kno-
we and folowe thy
will, and to haue
alwayes in my re-
membraunce thy
manyfolde benefits,
that I may yelde
dewe thankes to ỹ
for them.
But I knowledge
and confesse for troth
that I am not able
to geue the condigne
thankes for the least
benefite that ỹ hast
geuen me.
O Lorde, all giftes

and vertues that a=
ny man hath in bo=
dy or soule natural
or supernaturall.
be thy giftes, & come
of the, and not of
oure selfe, and they
declare the greate
riches of thy mercy
& goodnes vnto vs.
And though some
haue no giftes tha
other, yet they all
procede from the, &
vthout the, the leaste
cannot be hadde.
O Lorde, I accounpt
it for a great benefit,
not to haue many
worldly giftes, wherby
the laude and praise
of men might blinde
my soule, & deceiue me.
Lorde, I knowe þ
no man ought to be
abashed, or miscon=
tent, that he is in a
lowe estate in this
worlde, and lacketh
the pleasures of this
lyfe: but rather to be
gladde and reioyce
therat.
For somuche as þ
haste chosen þ poore
and meke persons,
and suche as are
despised in þ worlde,
to be thy seruaunt
& familiar frendes.
Witnesse be thy bles=
sed apostelles, whom
thou madest chiefe
pastours & spirituall
gouernours of thy
flocke, which depar=
ted from the coun=
sayle of the Jewes,
reioycing that they
were counted wor=
thy to suffre rebuke
for thy name.
Euen so, O Lorde,
graunt that I thy
seruaunt, maye be
as well content, to

be taken as the leaſt,
as other bee to be
greateſt. and that I
be aſwell pleaſed,
to be in the loweſt &
place, as in the h
and as glad to be of
no reputacion, in ꝑ
worlde for thy ſake
as other are to be no-
ble and famous.
Lorde it is the worke
of a perfecte man, neu
to ſequeſter his minde
from the. & amonge
many worldely cares,
to goe wout care:
not after the maner
of an ydle or a diſſo-
lute perſonne, but
by the prerogatiue
of a free mynde, al-
waye mynding &
heauenly thinges,
and not cleauyng
by inordinate affecti-
on to any creature.
I beſeche ꝑ therfore
my lorde Jeſu, kepe &
me from the ſuper-
fluous cares of this
worlde, that I be not
vnquieted with &
bodilie neceſſities,
ne that I be not ta-
ken wt the voluptu-
ous pleaſures of the
worlde, ne of ꝑ fleſſhe
Preſerue me from
all thinge which hin-
dre my ſoule health
that I be not ouer-
throwen wt them.
O Lorde god, which
arte ſweteneſſe vn-
ſpeakeable, tourne
into bitterneſſe to me
all worldly & fleſhely
delight, whiche &
mought drawe me
from the loue of eter-
nall thinges, to the
loue of ſhorte & vile
pleaſures.
Leat not fleſhe and
blood ouercome me,

ne yet the worlde wᵗ
his vainglorie de-
ceiue me, nor the
feinde, with his ma-
nifolde crafties sup-
plant me: but ge-
ue me goostly stregth
to resistinge them,
pacience in sufferig
them, and cōstāce
in perseuerying to
the ende.

Geue me, for all
worldly delectacōus
the most swete con-
solacion of thy holy
spirite, and for all
fleshely loue, indue my
soule with feruent
loue of the.

Make me stronge
inwardely in my soule
and caste out therof
all vnprofitable cares
of this worlde, that
I be not ledde by vnsta-
ble desyres of erthly
thinges, but that I
may repute al thing
in this worlde as they
be transitorie, and
soone vanishynge
away, & my selfe
also with thē drawe-
ynge towarde myne
ende.

For nothing vn-
der the sonne may
longe abyde, but al
is vanitee and af-
fliction of spirit.

Geue me lord ther-
fore heauenly wyse-
dome, that I may
lerne to seke & fynde
the, and aboue all
thinges to loue the
Geue me grace, to
withdraw me frō
them ẏ flatter me, &
pacientlye to suffre
them that vniustly
greue me.

Lord, when temp-
tacion or tribulati-
on cometh, vouche-
safe

to succor me, that all
may tourne to my
goostely comfort, and
paciently to suffre,
and alwaye to saie.
Thy name be blessed.
Lorde, trouble is now
at hande, I am not wel
but I am greatly vexed
with this present af-
fliction. O most glo-
rious father, what
shall I doe? anguishe
and trouble are on ein
syde, helpe nowe I be-
seche the in this houre:
thou shalt be lauded
and praised, when I
am perfectly made me-
te before the, & when
I am clerely delyuered
by the.
Maie it therfore pleas
the, to deliuer me: for
what maie I moste
synfull wretche doe?
or whither mai I goe
for succor but to the?

Geue me pacience
nowe at this tyme in
all my troubles, helpe
me, lorde god, & I shall
not feare ne dreade,
what troubles so euer
fall vpon me.
And nowe, what
shall I saie but that
thy will be doen in me,
I haue deserued to
be troubled & greued
and therfore it behoo-
ueth that I suffre as
longe as it pleaseth
the.
But would to god
that I might suffre
gladly, tyll the furious
tempestes were ouer-
passed, & ỹ quietnesse
of harte might come
againe.
Thy mightie hand
Lorde, is stronge
enoughe, to take this
trouble from me, &
to assuage ỹ cruell

assaultes therof, that I be not ouercome of them, as thou hast oftentymes doen, before this tyme, that whan I am clerely deliuered by the, I may wt gladnesse saie: the right hande of him that is highest hath made this chaunge.

Lorde graunt me thy singuler grace, that I may come thither, where no creature shall leat me, ne kepe me frō the perfecte beholdinge of the.

For as longe as any transitorie thing kepeth me backe, or hath rule in me, I maye not freely ascende to the.

O lorde, without the nothing may longe delite or please: for if any thing shoulde be lykinge & sauory, it must be through helpe of thy grace, seasoned wt the spice of thy wysdome.

Oueerlastyng light farre passing all thing sende downe ye beames of thy brightnes from aboue, and purifie and lighten ye inward partes of my heart.

Quicken my soule, and all the powers therof, that it may cleaue fast, and be ioyned to the in ioyefull gladnesse of goostly rauyshinges.

O, whan shall that blessed houre come, that thou shalt visite me, and gladde me with thy blessed presence, whan ye shalt be to me all in all:

verily vntyll that tyme come, there can be no perfect ioy in me.

But alas, myne olde man, that is my carnal affections, liue still in me, and are not crucified, nor perfectly deade.

For yet striueth the flesshe against the spirit, & moueth great battaile inwardly against me, and sufferith not thy kingdome of my soule to lyue in peace.

But thou, good lorde, that hast the lordship ouer all, and power of the sea, to assuage the rages & surges of the same, arise & helpe me, destroye ỹ power of myne enemies, which alwaies make battaile against me, shewe forthe the greatnesse of thy goodnesse: and leat ỹ power of thy right hande be glorified in me. For ther is to me none other hope nor refuge but in the only, my Lorde, my God, to the be honor and glorie euerlastinge.

O lorde, graunt me, that I may wholly resigne my selfe to ỹ, and in all thinge to forsake my selfe and patiently to beare my crosse, and to folowe ỹ.

O lorde what is mā, that thou vouchsafest to haue mynde of hỹ: and to visite him?

Thou arte alwaie one, alwaie good, alwaie righteous & holy, iustly & blessedly disposing al thinges after thy wisedome.

But I am a wretche and of my selfe alwai ready and prone to euill, and do neuer abyde in one state, but many tymes do varye and chaunge.

Neuertheless it shall be better with me whan it shall please the. for thou, o lorde, only art he that maist helpe me, and thou maist so confirme and stablishe me, ꝑ my hart shall not be chaunged frō the, but bee surely fixed & finally rest and be quieted in the.

I am nothing els of my selfe but vanitee before the, & vnconstaunte creature and a feeble: and therfore wherfore maye I rightfully glory: or why should I loke to be magnified:

Whoso pleaseth hym selfe without the, displeaseth the: and he that delighteth in mans prailing loseth the true praise before the.

The trew praise is to be prailed of ye: and the true ioye is to reioyce in the.

Wherfore thy name O lorde be praised, and not myne.

Thy workes ber magnified and not myne, and thy goodnes be alwaies lauded and blessed.

Thou art my glorye and the ioye of my herte, in thee shall I glorye and reioyce, and not in my selfe, nor in any worldly honour or dignitie which to thy eternall

glorie compared, is
but a shadowe and
verray vanytie.
O lorde we lyue here
in great darkenes,
and are sone deceiued
with the vanities
of this worlde, and
are sone greeued &
a littell trouble: yet
yf I could beholde
my selfe well, I shold
plainely see, ỹ what
trouble so euer I haue
suffered, it hath iustly
comen vppon me,
because I haue oft̃e
synned and greuous-
ly offended the.
To me therfore cõ-
fusion and despite is
due: but to the, laude,
honour, and glory,
Lorde, sende me helpe
in my troubles, for
mannes helpe is
little worthe.
Howe often haue
I been dispoynted,
whear I thought I
should haue founde
it, where as I least
thought:
Wherfore it is a vay-
ne thinge, to trust in
man: for the true
trust and healthe of
man, is only in the.
Blessed be thou lorde
therfore in all thinge
that happeneth vnto
vs: for we be weake
and vnstable, soone
deceiued, and sone
chaunged from one
thinge to another.
O Lorde god, moste
righteous iudge,
stronge and patient
which knowest the
frailtee and malice
of man, be thou my
whole strength and
comfort in all neces-
sities: for myne owne
conscience (lorde)

suffiseth not.
Wherfore to thy mcy
I doe appeale, seinge
no man maye bee
iustified, ne appere
righteous in thy sight,
if thou examyne hy
after thy iustice.
O blessed mansion
of thy heauenly cite:
O most clereste daie
of eternitie, whom
the night maie neu
darken.
This is the daie
alwaye clere and
mery, alwaye sure
and neuer chaging
his estate.
Wolde to God this
daie might shortly
appere and shyne vpō
vs, and that this
worldely fantasies
were at an ende.
This daie shyneth
clerely to thy sainct
in heauen with eu-
lastyng brightnesse,
but to vs pilgrimes
in earthe, it shyneth
obscurely, and as
through mirrour
or glasse.
The heauenly cyte
sins knowe, howe
ioyous this daie is:
but we outlawes,
the children of Eue,
weepe and waile ye
bitter tediousenesse
of oure daie, that is
of this present lyfe,
shorte and euill, full
of sorowe & anguishe.
Where man is ofte
tymes defiled with
synne, encumbred
with afflictiō, inqui-
eted with troubles,
lapped in cares, bu-
sied vp vanities, blin-
ded with errours,
ouercharged with
labours, vexed &
temptacions ouercome

ꝭ same delight
and pleasures of
the worlde, and
greuously tormẽted
with penurie and
neede.

O when shall ye
ende come of all
these miseries?
When shall I be cle-
rely deliuered from
the bondage of
synne?
When shall I lorde
haue only myndeon
the, and fully be glad
and mery in the?
When shall I be free
without letting, and
bee in perfect liberte
ꝭout greefe of bodie
and soule?
When shall I haue
peace without trou-
ble: peace ꝭin and
without: and on
euery syde stedfast
and sure?

O Lorde Jesu, when
shall I stande & behold
the? and haue full
sight and contempla
cion of thy glorye?
When shalt thou
be to me all in all?
and when shall I be
with the in thy kyng
dome, that thou
hast ordeyned for
thine electe people
from ye begynnyng?
I am lefte here
poore, and as an out
lawe, in the lande of
myne emmemyes, wher
dailie be battailes &
great misfortunes.
Comforte myne
exile, asswage my so
rowe, for all my de-
syre is to be with
the.
It is to me a vn-
pleasante burdeme,
what pleasure soeuer
the worlde offereth

me here.
I desire to haue in-
warde fruicion in
the, but I can not
attaine therto.
I couete to cleaue
fast to heauenly thyngs,
but worldly affectiõs
plucke my mynde
downewarde.
I would subdue
all euill affections,
but they daily rebell
and ryse againste
me, and will not
be subiect vnto my
spirite.
Thus I wretched
creature, fight in
my selfe, and am
greuous to my selfe,
whyle my spirite de-
sireth to be vpwarde,
and contrarie, my
flesshe drawyth me
downewarde.
O what suffre I
wardly? I gor
aboute to mynde hea
uenly thyngs, and
streight a greatte
raable of worldely
thoughts russhe
into my soule.
Therfore lorde, be
not longe awaye,
ne depart not in
thy wrath frõ me.
Sende me ỹ light
of thy grace, destroy
in me all carnall
desyers
Sende forth the
hotte flames of thy
loue, to bourne &
consume the cloudy
fantasyes of my
mynde.
Gather, O lorde,
my wyttes and the
powers of my soule
together in the, and
make me to dispise
all worldly thing
and by thy grace
strongly to resiste

and ouercome all
mocions and occa-
sions of sinne.
Helpe me, ỹ euer-
lastinge trouthe,
that no worldely
ygyle nor vanitee
hereafter haue po-
wer to deceiue me.
Come also thou
heauenly sweetnes,
and let all bitternes
of synne flee farre
from me.
Pardon me, and
forgeue me, as oft
as in my prayer
my mynde is not
fuerly fixed on the.
For many tymes
I am not ther wher
I stande or syt: but
rather there whi-
ther my thoughtes
carie me.
For there I am wher
my thought is, and
there as customably

is my thought, there
is ỹ that I loue.
And that oftety-
mes cõmeth into my
mynde, that by custom
pleaseth me best, and
that delighteth me
most to thinke vpõ.
Accordingely as ỹ
doest saie in ỹ gospel,
Where as a mans
treasure is, there is
his herte.
Wherfore if I loue
heauen, I speake
gladly therof, and
of suche thinges as
per of god, and of ỹ
that appertemeth to
his honour. and to
the glorifynge of
his holy name.
And if I loue the
world, I loue to talke
of worldly thinges
and I ioye aboue
in worldly felicitee,
and sorowe, and

lament lone for worldly aduersitee.

If I loue the flesshe, I imagine oftentymes that that pleaseth the flesshe.

If I loue my soule, I delite muche to speake and to here of things that be for my soule health.

And what soeuer I loue, of that I gladly here and speake, and beare ye images of them styll in my mynde

Blessed is that mā, that for the loue of the, Lorde, setteth not by the pleasures of this worlde & learneth truely to ouercome himselfe, and with the feruour of spirite crucifieth his flesshe, so that in a clene and pure conscience, he may offre his praiers to thee, and ber accepted to haue companie of thy blessed angelles, all earthly thinges excluded frō his heart.

Lorde, and holy father, bee thou blessed, nowe and euer: for as thou wilte, so is it doen, and ye thou dooest, is alwaie best.

Lette me thy hūble and vnworthy seruaunt, ioye only in the, and in my selfe, ne in anything elsbesyde the.

For thou, Lorde, arte my gladnesse, my hope, my crowne, & all mine honour.

What hath thy seruaunt, but that he

hath of the, and that
without his desert:
All thing be thyne,
thou hast create and
made them.
I am poore, and
haue been in trouble
and paine eu̅ from
my youth, and my
soule hath been in
great heuines thro-
ugh manifolde pas-
sions, that come of
the worlde and of
the flesshe.
Wherfore lorde I
desyre, that I maie
haue of the, the ioy
of inwarde peace.
I alke of the, to
come to that reste,
which is ordeyned
for thy chosen childre̅,
that bee fedde & nou-
rished with ỹ light
of heauenly co̅fortes.
for without thy helpe
I c̅anot come to the.
Lorde geue me peace,
geue me inwarde
ioye, and than my
soule shalbe full of
heauenly melodie,
and be deuoute and
feruent in thy laudes
and prailynges.
But if thou withdra-
we thy selfe from me
(as thou hast some-
tyme doen) tha̅ maie
not thy seruaunte
reme the waie of
thy commaunde-
mentes, as I did
before.
For it is not †
me, as it was, wha̅
the lanterne of thy
goostly presence did
shyne up̄o my head,
and I was defended
vnder the shadowe
of thy wynges from
all perilles & daungers.
O mercifull Lorde
Jesu, eu̅ to be praised,

the tyme is come.
that thou wilt proue thy seruaunt, for rightfull is is, that I shall nowe suffre somwhat for the.

Nowe is the houre comen, that thou hast knowen from the beginnyng, ỹ thy seruaunt for a tyme shuld outwardly be set at nought and inwardly to leane to the.

And that he shuld be dispised in ỹ sight of the worlde, and bee broken wt affliccion, that he maie after arise wt the in a newe light, and be clarified, & made glorious in thy kingdome of heauen.

O holy father, thou hast ordeined it so to be, and it is doen as thou hast commaũded.

This is thy grace (O lorde) to thy friend to suffer hym to bee troubled in this worlde for thy loue, howe often so euer it bee, and in what maner so euer thou wylte suffer it to fall vnto hym: for without thy will or sufferãce, what thing is doen vpon earth.

It is good to me (O lorde) that thou hast mekened me that I maie therby learne to knowe thy righteous iudgementes, and to put from me all maner of ỹsumpcion and statelynes of herte.

It is veray profitable for me, ỹ confusion hath couered

my face, that I may
learne therby rather
to seke to the for helpe
and succour, than
to man.

I haue therby lerned to dreade thy secrete and terrible iudgementes which scourgest ye righteous as the sinner, but not wout equite and iustice.

Lorde, I yelde thankes to the, that thou hast not spared my synnes but hast punished me with scourges of loue, and haste sente me affliction and anguishes within and without.

No creature vnder heauen maie comfort me but thou lorde God, ye heauenly leache of man vnto death, & after restorest hym to lyfe agayne, that he may therby learne to knowe his owne weakenesse and mysery, and the more fully to trust in ye Lorde.

Thy discipline is laied vpon me, and thy rodde of correctiō hath taught me, and vnder that rodde I wholly submitte me.

Stryke my backe and my bones as it shall please the, and make me to bowe my croked will vnto thy will.

Make me a meke and an humble disciple as thou haste sometyme done with me, that I maie walke after thy will.

To the I commit my selfe to be corrected for better it is to be

corrected by the here,
than in tyme to
come.

Thou knowest all
thinge, and nothing
is hidde from the that
is in mās cōscience.

Thou knowest all
thinge to come before
they fall, and it is not
nedefull, that anymā
teache the, or warne
the of any thinge
that is done vpon
earthe.

Thou knowest
what is profitable
for me, and howe
muche tribulacios
helpen to purge a
waie the rustie of
sinne in me.

Doe with me after
thy pleasure, I am
a synfull wrethe,
to none so well kno-
wen as to the.

Graunt me (lorde)
that to knowe, that
is necessary to bee
knowen: that to lo-
ue, that is to be loued:
that to desire, that
pleaseth the: that to
regarde, that is pre-
cious in thy sight:
and that to refuse,
that is vile before
the.

Suffre me not to
iudge thy misteries
after myn outward
sensis, ne to geue sen-
tence after ỹ hering
of the ignorant, but
by true iudgement
to discerne thinge spi
rituall, & aboue all
thinge alway to serche
& folowe my will &
pleasure.

O Lorde Jesu, ỹ art
all my riches, and all
ỹ I haue, I haue it of
the.

But what ām I (lorde)

ỹ I dare speake to the: I ā thy poore creature, and a worme most abiect.

Beholde lord I haue nought, & of my selfe, I am nought worthe, ỹ art only God righteous and holy, ỹ ordrest all thyngs, ỹ gouernest all thyngs & ỹ fulfillest all thyngs in goodnes.

I am a synner, barreine & voide of godly vertue.

Remēber thy mercies, & fill my hert wt plētie of thy grace, for ỹ wilt not ỹ thy workes in me sholde be made in vaine.

Horse male I beare ỹ miserie of this lyfe, except thy grace & mercie doe comforte me.

Conuerte not thy face frō me, deferre not thy visiting of me, ne withdrawe not ỹ cōfortes, lest happely my soule be made as drie earth wtout ỹ water of grace

Teache me lorde, to fulfill thy will, to liue meekely & worthely before ỹ, for ỹ art all my wisdome and cūnyng, ỹ arte the, that knowest me as I am, that knewest me before ỹ worlde was made, and before I was borne or brought into this lyfe: to ỹ (O Lorde) be honour, glorie and praise for euer and euer.

Amen.

Laudes deum in eternum. Amen.

A prayer when ye enter Bathayk.

Almighty kyng and lorde, of hostes, which by thy aungelles therunto appoynted, doest minister bothe warre and peace & which didest giue to Dauid bothe courage and strength, beyng but a littell one, vnarmed and vnexpert in feates of warre, with his slynge to set vpon & ouerthrow the great huge Goliath: oure cause now beyng iuste, and beyng inforced to enter into warre and battaile, we moste humblye beseche the (O Lorde God of hostes) so to turne the hertes of oure enemies to ye desyre of peace, that no christen blode be spylte, or els graūte (O Lorde) that with small effusion of blode and to the lyttell hurte and damage of innocentes, we maye to thie glorie obtayne victorie: and that the warres beyng soone ended, we maye all with one herte and mynde: knitte to gether in concorde and vnitie, laude and prayse thy: we lyuelt and reigneste worlde without ende. Amen.

Carta 231